

KOHO-YAWATAHAMA

広報 やわたはま

The PublicRelations : Volume.8



大盛況！海鮮朝市



(10月19日 八幡浜港オアシス登録記念イベント)

新しい 八幡浜市の市章が決まりましたー②

November 2005

平成17年11月号

CONTENTS

- ③ 9月補正予算が決まりました
- ⑤ 市立病院職員募集
- ⑥ 市職員の給与等を公表します

11

<http://www.city.yawatahama.ehime.jp>

新・八幡浜市の市章が決まりました!!

■合併記念式典で正式決定

合併により誕生した新しい八幡浜市の市章を募集したところ、市内外から約1、540点の応募がありました。
様々なアイデア凝らした作品の中から審査した結果、巽 直幸さん（奈良県）の作品が最優秀に選ばれました。11月5日の合併記念式典で正式に制定となります。

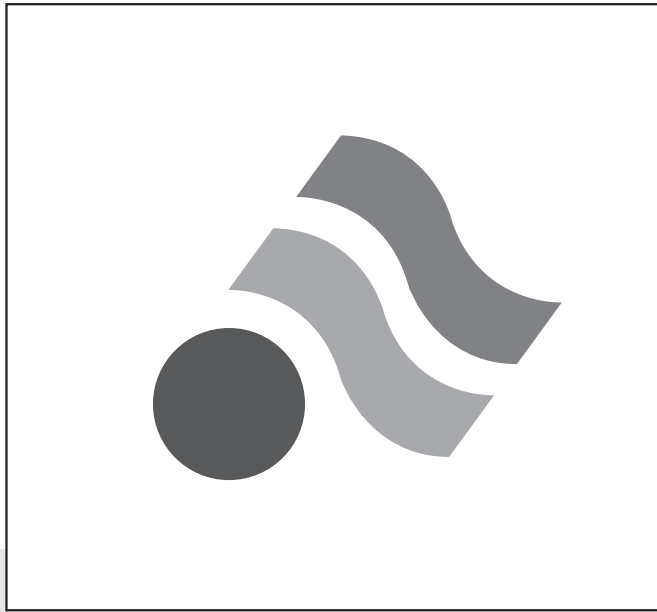

最優秀作品（採用作品） **巽 直幸**さん（奈良県）

（作者の趣旨）

「宇和海や伊予灘をわたる潮風、みかん園をわたる緑の風をイメージし、将来像にある「風とらえ風おこす進取のまち八幡浜市」を市名の頭文字「八」で表現した。」

入賞作品（4点）



市の花・市の木

公募、アンケート等をもとに検討した結果、市の花には「すいせん」、市の木は「みかん」が選ばれました。



（すいせん）
すいせんは、本市全域の山野に多く自生し、花の芳香と姿は市を象徴するにふさわしい花といえます。

（みかん）
八幡浜市を語る時、欠かすことのできないのは、山々を埋め尽くすみかんの木です。枝もたわなに黄金の実をつけた風景と、日本一の味の良さを誇っています。

「市の花・市の木」集計結果

1 応募総数

	市の花	市の木
公募	85件	86件
アンケート(一般)	780件	792件
アンケート(学生)	482件	500件
総数	1,347件	1,378件

■公募（市の花）

市の花	人数
すいせん	28件
ひまわり	11件
マリーゴールド	6件
コスモス	5件

■アンケート（市の花）

市の花	件数
サルビア	382件
すいせん	334件
みかん	133件
ひまわり	68件

■公募（市の木）

市の木	人数
みかん	54件
もち	7件
松	6件
さくら	3件

■アンケート（市の木）

市の木	件数
みかん	1,020件
松	89件
桜	56件
梅	14件

八幡浜市9月補正予算が決まりました

「子育て」支援します

小学校放課後児童クラブを2箇所増設

平成17年度八幡浜市9月補正予算が、9月12日から27日までの会期で行われた9月定例市議会で決まりました。

今回の補正は、国・県補助事業で内示のあった投資的事業を中心に配分を行った結果、補正額は各会計合わせて、10億8、931万5千円となりました。

9月補正予算の主なものは、子育て支援策の一環として、江戸岡・白浜放課後児童クラブ建設工事ははじめ、継続的に実施している八幡浜漁港広域漁港整備事業、農免農道整備事業、中山間地域総合整備事業等の県営事業負担金のほか、梅雨前線豪雨による災害復旧事業費などの投資的事業のほか、公共施設の吹き付けアスベスト調査の結果、アスベストを含有している可能性がある吹き付け材について、専門の分析機関で検査する費用などの予算措置を講じた結果、累計額は422億8、273万3千円となり、対前年同期比7.3%の減となりました。

9月補正予算の主な内容

- ▽八幡浜港港湾事業実施に伴う工損事前調査委託料 520万円
- ▽川之石港湾海岸保全事業負担金 1、470万円
- ▽仮設魚市場関連工事費 2、500万円
- ▽県営八幡浜漁港広域漁港整備事業負担金 3億3、750万円
- ▽矢野町大平線測量設計委託料 1、080万円
- ▽市道改良工事（浜田川縦断線、松谷横断1号線、和田町伊方線、宮内伊方線、須田線） 1、760万円
- ▽県営農免道整備事業負担金 5、912万7千円
- ▽江戸岡放課後児童クラブ建設工事費 952万1千円
- ▽白浜放課後児童クラブ建設工事費 1、052万1千円
- ▽災害復旧工事 2、451万5千円
- ▽遊具点検手数料及び修繕料 345万5千円
- ▽特定農山村総合支援事業費補助金（みかんの里シーズンアルバイター事業、環境保全型農業支援） 300万円
- ▽アスベスト（石綿）対策 160万7千円

放課後児童クラブ：

保護者が昼間働いたり、病気などのため、放課後家庭で面倒を見られない児童（概ね小学校1年生から3年生）に健全な遊びを通して心身ともに健やかな発達を促すことを目的としたクラブで、市役所福祉事務所が運営を行っている。

放課後児童クラブ開設場所
八幡浜児童クラブ（旧市民図書館）・神山児童クラブ（神山小学校）・千丈児童クラブ（千丈小学校）
（今回建設予定のクラブ）江戸岡児童クラブ（江戸岡小学校）・白浜児童クラブ（白浜小学校）

元城・愛宕山・夢永団地の分譲条件が変わります

これらの条件を廃止します

元城・愛宕山・夢永団地は、随時分譲を受け付けています。

問合せ：八幡浜市土地開発公社（市役所監理開発課内）
☎22-3111内線472

元城団地における郵便番号が新設されました
796-8011 八幡浜市元城団地

- 1 分譲契約締結の日から10年以内に住宅を建設すること
- 2 分譲契約締結の日から10年間は、宅地又は宅地の上に建設された建築物に関する所有権の移転、又は貸与等を禁止します。ただし、止むを得ない事情があるときは、あらかじめ書面で公社の事前承認を得ることが必要です。
- 3 契約締結の日から10年間の買戻特約登記を行います。次の①から③までのいずれかに該当したときは、宅地を買戻いたします。
 - ①分譲の申し込みが偽りの記載、又は不正の手段で行われたとき
 - ②上記分譲の条件に違反したとき
 - ③契約の条項に違反したとき
 なお、契約解除又は買戻しを行使したときは、違約金として分譲代金の20%相当額をいただくこととなります。また既に納入している土地代金については利息を付しません。買戻特約の期間は、分譲契約締結の日から10年間とし、期間満了後、買戻権の抹消登記を行います。

訂正 先月号の2ページ、市議会議員の委員会構成で、産業建設委員会の「武田成幸議員」は、「宇都宮富夫議員」の誤りでした。訂正してお詫びいたします。

みんなで老人医療費をよ〜く考えよう!

平成16年度に支払った当市の老人医療費は総額で・・・

62億4千万円 (15年度約62億7千万円)、老人医療受給者数は、年平均7,795人 (15年度8,168人) で、1人当たりに計算すると、**約80万1千円** (15年度約76万8千円)と、前年度より大幅に伸びており、県下23市町中で6番目に高い医療費となりました。(平成17年4月1日現在)
※老人医療費及び1人当たりの医療費は、旧八幡浜市と旧保内町の合計額です。

みなさんが老人保健で病院にかかったときの医療費は1割または2割だけで、残りは公費負担金(国・県・市)や保険者拠出金(国保・健保等)でまかなわれています。すなわち、老人医療費が増えると、加入している保険の保険料や国保税の引き上げにつながり、みなさんの子供や孫の世代までの負担も増えてしまうことになります。だからといって病院にかからないほうがいいという訳ではありませんが、医療費節約と健康のために、次のことを心がけましょう

自己負担	国県市及び国民健康保険、社会保険などで負担
1割	9割

※一定以上の所得がある方は2割

- ① 日ごろから相談できる『かかりつけのお医者さん』を持ちましょう
- ② 定期的に健康診断を受け、病気の早期発見・早期治療を心がけましょう
- ③ 一つの病気でいくつもの病院にかかるのは止めましょう
- ④ それほど具合が悪くないのに、必要以上に病院にかかるのは止めましょう

最後にお願ひ・・・

お医者さんにかかるときには、医療保険の『保険証(国民健康保険、社会保険等)』と、八幡浜市から交付された『医療受給者証』を病院の窓口提示してください。特に医療受給者証には、一部負担金の割合(1割または2割)が記入されているので忘れないようにしてください。

また、現在加入している保険が変わった場合には、八幡浜市役所市民課1階②番窓口又は保内庁舎管理課市民係に保険証と印鑑を持って届出をしてください。

問合せ/市民課国保係 ☎22-3111内線112

介 護 保 険

施設利用者及び短期入所利用者の 居住費・食費の負担が変わりました

介護保険制度の一部が改正され、10月から、施設サービスなどを利用する際の居住費と食費が保険給付の対象外となり、利用者の負担に変わりました。

施設で介護サービスを利用している人には、現在、居住費と食費が介護保険から給付されていますが、在宅で介護サービスを受けている人はこれらの費用を自分で負担しているため、利用者負担の公平性を図るために見直されたものです。

【低所得者の負担を軽減】

市民税非課税世帯などの低所得者に対しては、サービスの利用が困難にならないよう、所得に応じて、保険給付の対象外となる居住費と食費の負担の限度額を設け、自己負担の軽減を図ります。

負担が軽減されるためには、「負担限度額認定証」が必要です。サービス利用者で負担限度額認定申請がお済でない方は、施設または保健センター介護サービス係までお問い合わせください。

八幡浜市保健センター介護サービス係 ☎ 24-6626

身体障害者デイサービスセンターを利用しませんか?

八幡浜市障害者デイサービスセンター(いきいきプチファーム)では、次のようなサービスを提供しています。

▽主なサービス内容／

送迎、給食、入浴、パソコン講習、リハビリ、マツサージ、五行鍼、手工芸、レクリエーション(カラオケ、大正琴、フォークダンスなど)、お出かけ(月1回)等

以上で送迎可能な範囲にお住まいの方

▽問合せ／

八幡浜市身体障害者デイサービスセンター
いきいきプチファーム
☎29-1313または市役所福祉事務所障害福祉係
☎22-3111内線172

▽対象者／
身体障害者手帳をお持ちの18歳

■市立病院職員募集

◎職種及び採用予定人員

薬剤師 1名程度

※結果的に採用がない場合もあります。

▽応募資格

- ①日本の国籍を有する者
- ②地方公務員法第16条各号のいずれにも該当しない者
- ③薬剤師の免許を有する者または平成18年3月末までに該当免許を取得見込みの者で昭和55年4月2日以降に生まれた者
- ④採用後八幡浜市内または市立八幡浜総合病院に通勤可能な地域に居住できる者

▽受付期間

11月1日(火)～11月30日(水)の勤務時間中(午前8時30分～午後5時) 郵送による場合は同日までの消印のあるものに限ります。

▽試験予定

- ①書類選考／12月上旬
- ②筆記試験及び面接試験／12月22日
- ③試験科目／筆記試験

(一般教養、専門教養、作文)

- ④合格発表／平成18年2月中旬

▽応募方法

受験申込書に必要書類(次項

目)を添えて、〒79685

02 八幡浜市大平1番耕地
638番地 市立八幡浜総合病院 事務局庶務係へ提出してください。郵送の場合は、封筒に「受験申込書在中」と朱書きしてください。受験申込書は、市立八幡浜総合病院事務局庶務係にあります。

▽必要書類

- ①履歴書／市販のもので可(家族記入欄のあるものは記入の必要はありません。写真を貼付してください。)
- ②保健所または公立病院による身体検査証
- ③返信用封筒2通(各80円切手貼付、返信住所記入)
- ④免許取得者については免許証の写し、免許未取得者については卒業または卒業見込証明書および成績証明書

▽採用期日

合格者は、平成18年4月1日に八幡浜市職員に採用予定です。ただし、免許を有しない者については、免許取得の日以後に採用予定。

▽問合せ

市立八幡浜総合病院事務局
庶務係 ☎223211
内線 424・441

■市立病院

医師募集

▽募集診療科及び募集人員

- ・内科／若干名
- ・脳神経外科／若干名
- ・麻酔科／若干名
- ・小児科／若干名

▽応募資格

臨床経験年数3年以上

▽問合せ

市立八幡浜総合病院事務局
庶務係 ☎223211
内線 424・441

市立病院を利用される方々から多くの意見や要望が寄せられています。その中でも、「待ち時間が長い」、「待合室が狭い、混雑している」ことについて、お話しさせていただき、皆さまのご理解とご協力を求めます。

待ち時間

当院では、今年5月に自動受付システムがスタートし、当初の混乱も現在は落ち着いて稼動しております。一方で「診察の待ち時間が長い」という苦情が多く寄せられています。医師数は限られていますので短時間に多くの方が受付されるとそれだけ診察の待ち時間が長くなります。安全な医療には時間的ゆとりと心のゆとりが必要です。職員は迅速な動きを心がけますが、皆さまには時間差受付にご協力をお願いいたします。

待合室の狭隘、混雑

当院は設立以来、改築、増築を重ねて現在にいたります。この問題の解決には、新しい空間を作り出すことですが、それだけの敷地が残っていないのが現状です。

今後、総合的な病院機能の抜本的な改善を目指していくうえで、現時点では一定時間の利用者の人数調整しかありません。前に述べた時間差受付でのご協力をお願いいたします。

当院の現状をご理解いただき、皆さまが少しでも気持ちよく受診できるよう、ご協力をお願いいたします。

市立病院からのお願い

グルメな糖尿病食を体験しませんか？

限定20食(先着順)

11月7日から13日の全国糖尿病週間にあわせて、市立八幡浜総合病院では、次のとおり関連行事を実施します。準備の都合上、事前に参加予約をお願いします。(会費500円必要)

- 日 時：11月8日(火) 12:00～14:00
- 場 所：市立病院 中央診療棟3階会議室
- テーマ：「継続しよう糖尿病療養」
- 内 容：①生活習慣病予防食の試食
②栄養士からのお話・栄養相談
③患者様と看護師の談笑

■問合せ：市立八幡浜総合病院内科外来
☎22-3211(内線218)
※お問い合わせは、15:00～17:00にお願いします。

■一般行政職の級別職員数の状況

(17年4月1日現在)

区分	標準的な職務内容	職員数	構成比
1級	事務職員又は市長が規則で定める職員	2人	0.7%
2級	事務吏員又は市長が規則で定める職員	39人	14.6%
3級	主査	31人	11.6%
4級	係長(5級に規定する職務を除く)又は市長が規則で定める職員	60人	22.4%
5級	相当な経験を有する係長又はこれに相当する職務で市長が規則で定める職務	26人	9.7%
6級	課長補佐(7級に規定する職務を除く)又は市長が規則で定める職務	49人	18.2%
7級	相当な経験を有する課長補佐又は市長が規則で定める職務	37人	13.8%
8級	課長(9級に規定する職務を除く)又は市長が規則で定める職務	24人	9.0%
9級	相当な経験を有する課長又は市長が規則で定める職務	0人	0%

注1) 八幡浜市の給与条例に基づく給料表の級区分による職員数

注2) 標準的な職務内容とは、それぞれの級に該当する代表的な職務

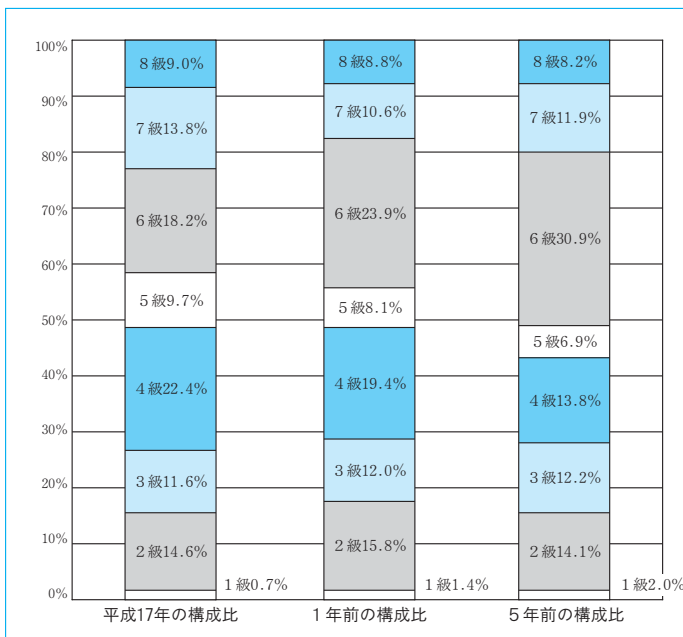

■昇給期間の短縮の状況

区分		全職種
15年度	職員数 A	413人
	普通昇給期間(12~24月)を短縮して昇給した職員数 B	69人
	比率 B/A	16.7%
16年度	職員数 A	415人
	普通昇給期間(12~24月)を短縮して昇給した職員数 B	43人
	比率 B/A	20.7%

■職員の手当の状況 ①期末手当・勤勉手当

八幡浜市		国	
[16年度支給割合] 期末手当 3.0月分(1.6月分) 勤勉手当 1.4月分(0.7月分)		[16年度支給割合] 期末手当 3.0月分(1.6月分) 勤勉手当 1.4月分(0.7月分)	
[加算措置の状況] 職制上の段階、職務の級等による加算措置 役職加算 5~15% 管理職加算 無し		[加算措置の状況] 職制上の段階、職務の級等による加算措置 役職加算 5~20% 管理職加算 10~25%	

注) () 内は再任用職員に係る支給割合

②退職手当

八幡浜市			国		
(支給率)	(自己都合)	(勲奨・定年)	支給率	(自己都合)	(勲奨・定年)
勤続20年	21.0月分	27.3月分	勤続20年	21.0月分	27.3月分
勤続25年	33.75月分	42.12月分	勤続25年	33.75月分	42.12月分
勤続35年	47.5月分	59.28月分	勤続35年	47.5月分	59.28月分
最高限度額	59.28月分	59.28月分	最高限度額	59.28月分	59.28月分
(その他の加算措置) 定年前早期退職特例措置(2~20%加算) 退職時特別昇給 無し 1人当たり平均支給額 7,124千円 25,310千円			(その他の加算措置) 定年前早期退職特例措置(2~20%加算) 退職時特別昇給 無し 1人当たり平均支給額 - 千円 - 千円		

注) 退職手当の1人当たり平均支給額は、全年度に退職した全職員に係る職員に支給された平均額

八幡浜市の給与・定員管理等を公表します。

■人件費の状況(普通会計決算)

区分	住民基本台帳人口(年度末)	歳出額 A	実質収支	人件費 B	人件費率 B/A	前年度の人件費率(参考)
16年度	17年3月31日 42,323人	千円 21,185,132	千円 444,544	千円 3,993,722	% 18.9	% 15.0

■職員給与費の状況(普通会計当初予算)

区分	職員数 A	給与費				1人当たり給与費(B/A)
		給料	職員手当	期末・勤勉手当	計 B	
17年度	392人	千円 1,477,367	千円 342,408	千円 598,569	千円 2,418,344	千円 6,169

注1) 職員手当には退職手当を含まない

注2) 給与額は当初予算に計上された額である

■職員の平均年齢・平均給料月額及び平均給与月額の状況 (17年4月1日現在)

①一般行政職

区分	平均年齢	平均給料月額	平均給与月額
八幡浜市	40.7歳	321,800円	399,100円
			357,700円

②技能労務職

区分	平均年齢	平均給料月額	平均給与月額
技能労務職	46.3歳	312,100円	336,100円
			329,100円
うち清掃職員	49.4歳	280,500円	306,300円
うち学校給食員	45.7歳	303,600円	320,800円
うちその他技能労務職	45.0歳	332,400円	318,000円
			363,100円
			351,000円

③教育職

平均年齢	平均給料月額	平均給与月額
44.2歳	346,500円	367,900円
		366,300円

注1) 「平均給料月額」とは、各職種の職員の基本給の平均

注2) 「平均給与月額」とは、給料月額と毎月支払われる扶養手当、住居手当、時間外勤務手当などの諸手当の額の合計。このうち上段はこれら全ての諸手当込みのものであり、地方公務員給与実態調査において明らかにされているもの。下段は国家公務員の平均給与月額と同じ条件(国家公務員の平均給与月額には諸手当が含まれていない)で再計算したもの

■職員の初任給の状況

(17年4月1日現在)

区分	八幡浜市		国		
	初任給	2年後の給料	初任給	2年後の給料	
一般行政職	大学卒	170,700円	184,400円	170,700円	184,400円
	高校卒	138,800円	148,500円	138,800円	148,500円

■職員の経験年数別、学歴別給料月額の状況 (17年4月1日現在)

区分	経験年数10年	経験年数15年	経験年数20年	
一般行政職	大学卒	241,000円	294,900円	325,300円
	高校卒	197,000円	249,400円	260,700円
技能労務職	高校卒	190,200円	265,100円	277,600円
	中学卒	-	184,400円	-

■職員数の状況

(各年4月1日現在) ③特殊勤務手当 (17年4月1日現在)

区 分 部 門	職員数 (人)			主な増減理由
	H16	H17	対前年増減数	
一般行政	議 会	7	7	
	総 務	76	68	△8
	税 務	25	28	3
	農林水産	26	26	
	商 工	6	7	1
	土 木	28	32	4
	民 生	139	131	△8
	衛 生	37	34	△3
小 計	344	333	△11	
特別行政	教 育	67	62	△5
公営企業等	病 院	291	299	8
	水 道	14	13	△1
	下水道	18	18	
	その他	23	21	△2
	小 計	346	351	5
総 合 計	757	746	△11	
	(-)	(799)	(-)	

手当の名称	主な支給対象職員	主な支給対象業務	左記職員に対する支給単価
税務職員手当	税務課に所属する職員	課税業務	月額4,000円
福祉職員手当	外勤で要保護者の調査する職員	福祉事務所の保護係、障害福祉係及び庶務係職員で要保護調査	月額6,200円 月額1,800円
老人福祉施設職員手当	老人福祉施設に勤務する職員	入所者の処遇葬祭に関する業務	月額6,000円
徴収従事手当	外勤で諸税使用料手数料を徴収する職員	諸税徴収 入港料、荷上場使用料徴収 窓口において諸税等徴収	月額3,300円 月額2,900円 月額1,000円
滞納処分手当	財産の差し押さえ、差押物件の搬出に従事した職員	財産の差し押さえ、差押物件の搬出	1件当たり320円
感染症防疫等作業手当	感染症予防救済防疫作業に従事した職員	消毒移送等予防救済 死体の運搬 上記以外(ベストコロナは倍額)	1回1,000円 1回6,000円 1回600円
国土調査手当	国土調査現地踏査した職員	現地踏査	日額400円
行路死亡人処理手当	身許不詳したい収容に従事した職員	身許不詳死体の立会い収容	死体1体6,000円
汚物処理手当	犬猫等の死体処理に従事した職員	犬猫の死体処理	1回370円
一般廃棄物の処理手当	一般廃棄物の処理業務に従事した職員	一般廃棄物運搬車運転及び処理 業務臨時に上記の作業に従事	月額5,000円 1日500円
自動車運転業務職員手当	自動車運転業務に従事する職員	自動車運転業務	月額4,000円
研究手当	大島診療所に勤務する医師	大島診療所に勤務	給料月額額の100分の60
ボイラー及び給食手当	学校給食センターに勤務する職員	ボイラー又は給食業務	日額150円

注1) 職員数は一般職に属する職員数
注2) () 内は条例定数の合計

■年齢別職員構成の状況

(17年4月1日現在)

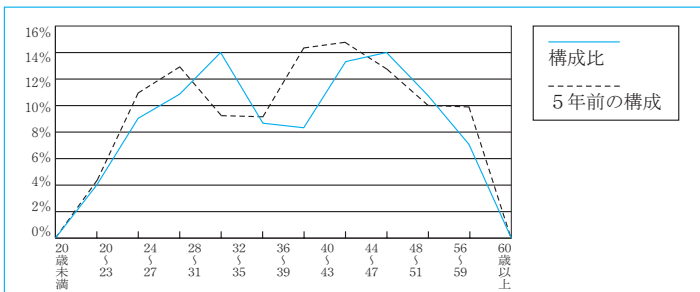

区分	20歳未満	20～23	24～27	28～31	32～35	36～39	40～43	44～47	48～51	52～55	56～59	60以上	計
職員数(人)	0	31	66	80	103	63	625	96	104	82	55	4	746

■定員適正化計画の数値目標及び進捗状況

①定員適正化目標(数・率)

計画期間		数値目標
始期	終期	
平成17年4月1日	平成21年3月31日	6.3%の純減 48人の純減

②平成22年4月1日現在における定員の数値目標

709人

③定員適正化計画の年次別進捗状況(実績)の概要(各年4月1日現在)

部門	16年計画前年	17年1年目	18年2年目	19年3年目	20年4年目	21年5年目	17～21年計	参考数値目標
一般行政	減員		△42	△7	△13	△15	△19	△96
	増員		30	3	6	7	8	54
	差引		△12	△4	△7	△8	△11	△42
	職員数	344	332	328	321	313	302	△42

注1) 計画期間は、17年～21年の5年間

(参考)

部門	16年計画前年	17年1年目	18年2年目	19年3年目	20年4年目	21年5年目	17～21年計	参考数値目標
特別行政	減員		△9		△5	△1	△8	△23
	増員		4		3	1	4	12
	差引		△5		△2	0	△11	△11
	職員数	67	62	62	60	60	56	△11
公営企業等	減員		△3	△6	△2	△13	△8	△32
	増員		8	6	2	13	8	37
	差引		5	0	0	0	0	5
	職員数	346	351	351	351	351	351	351
計	減員		△54	△13	△20	△29	△35	151
	増員		42	9	11	21	20	103
	差引		△12	△4	△9	△8	△15	△48
	職員数	757	745	741	732	724	709	△48

④その他の手当(17年4月1日現在)

手当名	内 容	国の制度との異同	国の制度と異なる内容
扶養手当	・配偶者 13,500円 ・扶養親族(2人まで) 6,000円 ・扶養家族でない配偶者を有する場合の1人目の子等 6,500円 ・その他の扶養親族 5,000円 ・配偶者のない職員の扶養親族のうち1人 11,000円 ・満16才の年度初めから満22才の年度末までの子 加算額 5,000円	同じ	
退職手当	借家、借間居住者 ・月額23,000円以下の家賃を支払っている職員 支払った家賃の額から12,000円を控除した額 ・月額23,000円を超える家賃を支払っている職員 家賃の月額から23,000円を控除した額の2分の1(その控除した額の2分の1が16,000円を超えるときは16,000円)を11,000円に加算した額 ・最高支給限度額 27,000円 持家居住者 3,500円	一部異なる	持家居住者 市 年数にかかわらず 3,500円 国 取得後5年間 2,500円
通勤手当	通勤距離片道2km以上の者 ・交通機関利用者 通勤に要する運賃等の額に相当する額 ・交通用具(自動車等)使用者通勤に要する運賃等の額に相当する額の65% ・最高支給限度額 50,000円	一部異なる	交通用具(自動車等)使用者 市 通勤に要する運賃等の額に相当する額の65% 国 片道5km未満 2,000円 片道5km以上10km未満 4,100円 片道10km以上15km未満 6,500円 片道15km以上20km未満 8,900円 片道20km以上25km未満 11,300円 片道25km以上30km未満 13,700円 片道30km以上35km未満 16,100円 片道35km以上40km未満 18,500円 片道40km以上45km未満 20,900円 片道45km以上50km未満 21,800円 片道50km以上55km未満 22,700円 片道55km以上60km未満 23,600円 片道60km以上 24,500円

■特別職の報酬等の状況

(17年4月1日現在)

区 分	給 料 月 額 等
給 料	市長 903,000円 市助 691,000円 助役 601,000円 収入役
報 酬	議長 442,000円 副議長 359,000円 議員 328,000円
期末手当	市長 収入役 (16年度支給月額) 3.3月分 市助 収入役 (16年度支給月額) 3.3月分
退職手当	(算定方式) 退職日における給料月額で1年につき100分の550 退職日における給料月額で1年につき100分の400 退職日における給料月額で1年につき100分の300 (支給時期) 退職した日から起算して1月以内に支払う

平成18年度 保育所入所児童募集



受付期間 12月1日(木)～12月20日(火) ※土・日曜日は除く

保育所では、平成18年度の児童の保育の受付を次の要領で行います。なお現在は、市内のどの保育所へでも入所することができません(ただし、定員等により希望の保育所へ入所できない場合があります)。

また、保育所一覧等の情報提供資料を、市役所福祉事務所、保育所等に置いてありますので、ご利用ください。

保育所名(電話番号)	定員	閉所時間	対象年齢	備 考
白 浜 (22-2454)	150人	19:00	0～6	除去食・延長保育
松 蔭 (22-1752)	90人	18:00	0～6	
神 山 (22-1093)	90人	18:00	0～6	
千 丈 (22-2949)	90人	18:00	0～6	除去食
愛 宕 (22-4623)	60人	17:30	0～6	一時保育
双 岩 (22-4359)	59人	18:00	0～6	
川 上 (27-0605)	30人	16:00	1～6	
真網代 (28-0390)	30人	16:00	1～6	
穴 井 (28-0930)	30人	16:00	1～6	
日 土 (26-0032)	20人	16:00	1～6	
日土東 (26-0130)	20人	16:00	1～6	
舌 田 (22-2442)	30人	17:30	0～6	除去食
喜須来 (37-2788)	60人	17:30	0～6	除去食
川之石 (36-0343)	60人	17:30	0～6	
宮 内 (36-0136)	90人	17:30	0～6	

※開所時間はすべて、7:30

▽受付場所及び時間
市内各保育所の開所時間内
※入所申込み受付後、入所希望の保育所にて面接(平成18年1月)があります。

※産休明け、産前産後等で年度途中に入所され予定の方も申し込んでおいてください。

▽保育所入所の基準／保護者のいずれもが、次のいずれかに該当することにより、保育することができないと認められる場合にあつてかつ、同居の親族、その他の者が当該児童を保育することができないと認められる場合

- ① 昼間常勤、もしくは1日5時間以上、月15日以上働いている
 - ② 母親の出産前後
 - ③ 病気にかかり、もしくは負傷し、又は精神、もしくは身体的に障害を有している
 - ④ 同居の親族を常時介護している
 - ⑤ 震災、風水害、火災その他の災害の復旧にあつている
- ▽問合せ
福祉事務所
(☎223111内線161)
または各保育所へ

11月のカレンダー

月	火	水	木	金	土	日
	1 自由 あそび	2 自由 あそび	3	4 なかよし 広場	5	6 クラブ
7	8 自由 あそび	9 ひよこ コース	10 作って あそぼう	11 なかよし 広場	12	13
14	15 自由 あそび	16 うさぎ コース	17 フレンド	18 なかよし 広場	19	20 クラブ
21	22 誕生日会	23	24 おはなし パラダイス	25 なかよし 広場	26 親子星を 観る会	27
28	29 くま コース	30 リサイクル	毎週月曜日、3日、23日は休館日です			

各行事、コースとも午前10時30分から始めますので、早めにお集まりください。

地域子育て支援センターで 一緒に遊びませんか?

子育て支援センターでは、毎日いろいろな楽しい遊びをしています。活動内容は、毎月的情報誌「なかよしランド」や広報紙などでお知らせしています。親子でぜひ遊びにきてください。参加希望の方は、事前にお申し込みください。

地域子育て支援センター
☎225730

子育て支援情報誌「なかよしランド」は次のところに置いてあります。

八幡浜児童センター・エンゼル広場・各地区公民館・市立病院(小児科・産婦人科)・小泉産婦人科・図書館(市民・保内)・八幡浜保健センター・市役所両庁舎

地域の子どもは 地域の手で



八幡浜市いじめ対策委員会

「**神山おやじ隊**」 **神山小学校**

神山おやじ隊は、平成十四年に発足し、今年で四年目を迎えている。発足当時は、本校の保護者により構成されていたが、現在隊員四十六名の中には、子どもが小学校を卒業しても、そのまま隊員として残っている方もいる。「地域の子どもは地域で育てる」の目的の下、神山地域におけるおやじ隊となりつつある。

年三回のイベント

発足当初から年三回のイベントを主に活動している。夏休み中のデーキャンプ、秋の神山バザー開催時におけるおやじ隊コーナーの設



置、冬には神山地区福祉の集い（神山地区社会福祉協議会と共催）などである。

今年の夏のデイキャンプでは、大人・子ども約三百人が参加した。本校卒業生の中学生ボランティアの数も年々増えてきている。体験コーナーでは、毎年好評のお化け屋敷を中心に、子どもたちの歓声が響く。また、夕食づくりでは、約八十個の飯盒を使い、校庭での飯盒炊きさん、お釜を利用したカレーづくりを行った。キャンプファイヤーでは、おやじたちのパフォーマンズに子どもたちは大喜び。楽しい一日を過ごした。

隊員間の交流

年度当初の総会後の懇親会やイベント後の反省会等で、隊員間の親睦を図っている。今年

夏に家族ぐるみでの交流会を深めようと、八月の終わりの日曜日に、「家族交流会」を企画し、王子の森公園でバーベキュー大会を行った。親子約四十名が参加し、家族ぐるみでの有意義な交流となった。

他団体との交流

市内にある同様の会である「江戸岡おやじの会」との交流を年一回程度行っている。

今年、九月十七日に「チャリティソフトボール大会」を開催した。双方から総勢三十数名が参加し、参加料とアウトになることに募金を集めた。約一時間二十分の試合時間で、回は十回まで進み、珍プレー好プレーが続出する中、一層親睦が深まった。ここで集まった募金は、まごころ銀行に全額寄付した。ソフトで楽しい汗を流した後、近くで開催されていた神山地区公民館の観月会に席を設け、さらに親睦を深めた。

「地域の子どもたちのために」とスタートしたおやじ隊は今、おやじたちが自身を楽しめるようになってきた。子どもを巻き込んでおやじたちが楽しむのである。もちろん、子どもたちも、おやじ隊の活動を心待ちにしているのは、言うまでもない。

人権・同和教育シリーズ その3

今、大切にしたいこと

市学校人権・同和教育部会 顧問 池井 小夜子

「お母さん、きれいになったね。気持ちいいね。」暑いのによくがんばったね。みんなきつと喜んでくれると思うよ。」

夏休みに入って間もなくのことです。通勤途中で道路を掃除している親子に出会いました。服は汗でびしょ

り。でも、その顔は実にさわやかでした。この親子の微笑ましい姿から、今、失われているもの、私達が一番大切にしなければならぬことは何なのかを、教えられた思いがしました。

人は、一人で生きていくことはできません。毎日、何人もの人と言葉を交わし、心を通わせながら、共に生活をしています。だからこそ、自分中心ではなく、相手の立場に立つて物事を考えていく心のゆとりが必要なのです。道路がきれいに掃除されてい

たら、通る人もきつと気持ちがいいはず。あの暑さを苦にもせず、むしろ楽しむかのようには掃除に精を出している親子に、明るい未来を見るようでした。

今、学校では全ての教育活動の中で「人権尊重」の意識をはぐくみ、同和教育をはじめとす

るあらゆる人権問題に対する正しい見方・考え方のできる児童生徒の育成に努めています。仲間意識を育てる集団づくり、基礎・基本の確実な定着、地域ぐるみの生徒指導等、全教職員の心を一にした取組が、今実を結ぼうとしています。

私達大人がしっかりと手本を示せば、必ず子どもは育ちます。あたり前のできる環境の中で、温かく思いやりのある心が育ちます。あいさつも同じです。元気のいいあいさつの声が聞こえてくる学校には活気があり、子どもたちの笑顔が輝いています。友達を大切にしようという温かい空気に満ちています。あいさつは生活の基本です。その輪を学校から地域へ、そして町へと広げていきたいものです。

「おはよう。今日もがんばっておいで。」

毎朝、決まった場所で子どもたちを見送ってくださるおは赤ちゃんがいます。その声を聞くたびに、「今日も一日がんばろう。おは赤ちゃん、ありがと。」と元気が出てくると思います。

お互いが大切な一人の人間として認め合う姿に、人権・同和教育の原点を見る思いがします。

津波発生時の一時的な避難所に

津波避難ビル等としての使用に関する協定調印



トー、真網代くじらりハビリテー
ション病院、商工会議所、愛媛
県八幡浜庁舎（地方局）、保内中
学校、川之石小学校で、いずれ
も鉄筋コンクリート造など堅固
な建物です。

締結にあたり市長は、「当市で
は、津波からの避難地確保が難
しく、大きな課題となっている。
現実的な対応策として、堅固な
中高層建物を一時避難所とし、
地域住民の生命を守る手段とし
たい。」とあいさつしました。

施設管理者を代表してハーバー
プラザホテルの谷本取締役は、「災
害がないことを望むが、市民の
役に立てることを光栄に思う。
今後ますます施設の維持管理に
努めたい。」と話されました。

またこの締結に伴い、左のよ
うな誘導看板も市内各所に設置
されます。

今後30年以内に高い確率で発
生するとされている南海地震で
は大きな津波を伴うこともあり、
海に面している当市では大きな
被害が出ると予想されます。
津波などが発生した場合に、
ビル等市内の大きな建物を一時
的な避難所として使用する協定
を10月4日、7施設の施設管理
者と八幡浜市の間で締結されま
した。

主な協定内容は、使用用途は
津波時における一時避難施設と
すること、施設の利用料は無料
（施設の破損については市が負担）
とすることなどとなっています。
津波避難所として協定締結さ
れた施設は、ハーバープラザホ
テル、センチュリーホテルイ



秋の火災予防運動

11月9日(水)～15日(火)

「あなたです
火のあるくらしの
見はり役」



火災予防運動期間中の行事

■合同模擬火災訓練

11月9日(水)午前6時～6時30分の間
介護老人保健施設 西安(市内大平)

※サイレン吹鳴にご理解を！

この訓練は、秋の火災予防運動行事の
一環として行うもので、当日は消防署・
消防団が出勤して実戦的な訓練を行いま
す。訓練に際しては、愛宕山、消防
団詰所等のサイレンを鳴らしますので、
本日の火災と間違えないようご注意ください。
地域の皆さまには、早朝からご迷惑を
おかけしますが、ご協力のほどよろし
くお願いします。

■防火宣伝パレード

◎幼年消防クラブ防火宣伝パレード

白浜地区 11月8日(火)午後3時～
神山地区 11月9日(水)午後3時～
江戸岡地区 11月11日(金)午後3時30分～

◎消防車両防火宣伝パレード

11月9日(水)早朝から
市内各地

※防火宣伝車両が、火災に対する警戒と
注意を呼び掛けます。沿道の皆さま、
付近を通行される皆さまにはご迷惑を
おかけしますが、ご協力をお願いします。

住宅火災 いのちを守る 7つのポイント

3つの習慣

- ①寝たばこは絶対やめる
- ②ストーブは、燃えやすいものから離れた位置で使用する
- ③ガスコンロなどのそばを離れるときは必ず火を消す

4つの対策

- ④逃げ遅れを防ぐために、住宅用火災警報器等を設置する
- ⑤寝具や衣類からの火災を防ぐために、防火製品を使用する
- ⑥火災を小さいうちに消すために住宅用消火器等を設置する
- ⑦高齢者や身体の不自由な人を守るために、隣近所の協力体制をつくる

vol.4
ヤング
エクスプレス
YOUNG EXPRESS



【今月の若者】

なか がわ まさ ひろ
中川真宏 さん
(大平)

- ☆年齢：22歳
- ☆性格：負けず嫌い、気長な性格
- ☆趣味・特技：テニスをする
- ☆理想のタイプ：綾瀬はるか
- ☆今、夢中になっていること：仕事とテニス
- ☆将来の夢：自分の店を持つこと
- ☆八幡浜の良いところ：
みんな情があって優しい人ばかりいるところ
賑やかで明るい人が多い
- ☆八幡浜の良いところ：
おしゃれなお店が少ない。
都会にあるような物、店がない
- ☆ちょっと一言：大学をつくって、もっと賑やかな街にしてほしいです。

市民文芸

【俳句】ほほえみ句会

◎闇といふキャンパスに描く揚花火 新和田町 前田 一 卯
◎マニキュアの色変えて見る今朝の秋 広瀬 佐藤 千代
◎尻まがりの秋茄子畑に捨ててあり 日土町 菊池 藤子
◎帰る子を送り見上げる秋の雲 五反田 武田タキコ
◎風鈴のかすかな音や子が寝むる 大平 窪田 富江

【短歌】青垣短歌会

◎色付きて蒼膨らむ西王母 広瀬 宇都宮タズミ
残暑の庭に咲かず落花す
◎台風の中の海は野獣めく 勘定 谷口 勢津子
白き牙むき波たたみ来る

【川柳】小袖川柳会 二題・スポーツII

◎延長十回たこえ負けても悔はない 大平 河野 知 教
◎我が家にはいらぬ新聞スポーツ面 旭町 岩崎 恒 郎
◎多国籍角力賑わう国技館 向灘 二宮 重 美

※先月号の「杉本君子さん」は、「松本君子さん」の誤りでした。訂正してお詫びいたします。

ママ苦楽部
子育てルポ

(保内町喜木)

入江 明美さんの巻

長男 和鷹くん(8才)
次男 捷太くん(4才)
長女 朱音ちゃん(2才)



長男の和鷹は明るくて社交的でお調子者です。反面、小さな頃から私が口うるさく育てたせいもあり、とても神経質な所もあります。一人目で欲しかった男の子という事もあり、「しっかりと育てなくちゃ」という気合のせいとか和鷹の行動一つ一つに口をはさんでいました。何かする度人の顔色を見ないとできないようになりました。未だに遊びと自分の興味がある事以外はまともにできないようです。

捷太はマイペースで甘えん坊で泣き虫です。典型的な次男坊ですね。兄ちゃんや妹に泣かされる日々です。少しの事でギャーギャー泣くので悩んで知り合いに相談した事もあります。要は気を引きたいだけなんですよね。親が三人平等に手をかけているように思っていて、二人目っ

てどこか手を抜いている所があるみたいで、それを肌で感じているようです。知り合いにそれを言われた時は正直「それはあるかも」と反省しました。

末っ子の朱音は初めての女の子ということもありましてとても可愛いんです。仕草も言葉も新鮮に感じます。恥ずかしがり屋で甘え上手ですね。笑いかけてくれるところからも思わず笑ってしまうほど可愛いんです。しかし、うちの子供の中で気の強さはぴかーです。言葉もですが、兄達に蹴飛ばされようが叩かれようがケロっとしています。

反省することばかりの未熟な親に育てられている三人共どんな大人になるのか少し不安です。これからいろいろんな事が待っていると思いますが、子供達の成長とともに自分達も親として成長していければいいと思っています。

先月号のママ苦楽部の「長男 涼翔くん」は「椋翔くん」の誤りでした。訂正してお詫びいたします。



図書館だより

新刊案内

八幡浜市立市民図書館 ☎22-0917
八幡浜市立保内図書館 ☎36-3050



移動図書館巡回予定

	書名	著者
市民図書館	一般書 東京奇譚集 アッコちゃんの時代 県庁の星 義経を討て εになるまで待って 郵政 安野 光雅の世界 紀州 熊野せかい歳時記	村上 春樹 林 真理 桂 望実 竜 門冬二 森 博嗣 笹 川行介 安 野光雅 福 井正二郎
	児童書 ちびくろ・さんぼ2 もっと知ろうよ！EU第一巻 音楽の父 J.S.バッハ まじめなフレッドおじさん フェルメールの暗号 宮里 藍物語	ヘレン・バンナーマン 山崎 智嘉 さいとうみのる ティム・イーガン ブルー・バリエット 本郷 陽二

	書名	著者
保内図書館	一般書 ウィルス感染症がわかる本 NHKためしてガッテン 健康の知恵袋事典 憑神 無事、これ名馬 この本が世界に存在することに アカシア 月とよしきり 陰陽師 瀧夜叉姫 上・下	田 口 文章 NHK科学・環境番組部 浅 田 次郎 宇 佐 美真理 角 田 光代 辻 仁成 津 本 陽 夢 枕 獺
	児童書 みんなが知りたい！いろんな「はじめて」がわかる本 みんなが知りたい！「世界の発見」がわかる本 にほんごであそぼ！雨二モマケズ 図書室のルパン おんぶおんぶねえおんぶ 義経と弁慶	カルチャーランド ニコラ 齋 藤 孝 河原潤子・作 むかいながまさ・絵 長 新太・さく 谷 真介・文 赤坂三好・絵

巡回日	場 所	時 間
11月5日(土)	勘定自治公民館前	13:20~13:50
	緑ヶ丘	14:00~14:20
	津羽井自治公民館前	14:40~14:50
	長谷小学校上の消防倉庫前	15:20~15:50
	千丈地区公民館前	16:20~17:00
12日(土)	川之内消防倉庫前	10:00~10:20
	新開町住宅	10:30~11:00
	木多町住宅	11:10~11:40
	吉間集会所前	13:30~13:50
	川舞バス停前	14:10~14:40
19日(土)	釜倉集会所前	15:00~15:20
	双岩地区公民館前	15:30~16:10
	中津川自治公民館	16:30~17:00
	磯津公民館	10:30~11:00
	日土小学校	13:20~13:50
26日(土)	日土東小学校	14:10~14:40
	川辻農協前	15:00~15:30
	日土農協前	15:50~16:20
	出奥多目的集会所前	16:30~17:00
	12月3日(土)	勘定自治公民館前
緑ヶ丘		14:00~14:20
津羽井自治公民館前		14:40~14:50
長谷小学校上の消防倉庫前		15:20~15:50
千丈地区公民館前		16:20~17:00

毎月第3土曜日(10:30~11:00)「磯津公民館」を巡回するようになりました。ご利用ください。

しかけ絵本展

場所：保内図書館 展示期間：11月1日~30日
とびだす絵本・布絵本・音の出る絵本など見てさわって楽しめる、かわいい絵本がいっぱい！親子で楽しんでください。

「ゆめいろぼけっと」資料展

読み聞かせボランティアグループ「ゆめいろぼけっと」の皆さんのおはなし会での手づくり作品を展示します。
展示期間：11月18日~12月5日
場 所：ゆめみかんロビー

ゆめいろぼけっとおはなし会

日 時：11月16日(水)午前10時30分~
対 象：未就園児親子
内 容：絵本の読み聞かせ・パネルシアター
紙芝居・手遊びなど
※手作りのおもちゃを用意してお待ちしています

今月の開館カレンダー

日	月	火	水	木	金	土
		1	2	3	4	5
6	7	8	9	10	11	12
13	14	15	16	17	18	19
20	21	22	23	24	25	26
27	28	29	30			

○-両館休館日 ○-市民図書館休館日 ●-保内図書館休館日

恐竜のおはなし会

日 時：11月26日(土) 午後2時~
場 所：八幡浜市文化会館
(ゆめみかん)サブホール
対 象：幼児、小学生とその保護者
見学者(教員・図書館職員・
読書活動推進ボランティア他
興味のある方)
参加費：無料
内 容：一恐竜のおはなし会
(40分程度)~
絵本の読み聞かせ・紙芝居・
パネルシアター・くるくる布
シアター・エプロンシアター
など
— 研修会 —
おはなし会の進め方、内容や方
法についての説明や質疑応答
など
問合せ：保内図書館TEL36-3050
愛媛県立図書館
☎(089)941-1441

ふるさと探検隊

探検場所：「旭町・栗野浦・諏訪崎」の探検
説明者：岩本 義孝 図書館長
日 時：11月12日午後1時~4時30分
(毎月第2土曜日)
集合場所：市民図書館2階郷土資料室
集合時間：午後1時
参加者：小・中学生、大人(どなたでも)
雨の時：小雨でも中止

あいうえおはなし会

日 時：毎週土曜日
午前11時~(30分程度)
場 所：市民図書館1階幼児ルーム
内 容：絵本の読み聞かせ・紙芝居
手遊び・パネルシアター等
演じ手：ボランティア・図書館職員
※お気軽においでください

CATV
読書紹介
11月

『えほんだいすき』14日・28日
『おすすめ図書』7日・21日

※放送時間：18:00・22:00(再)
※翌日：7:00(再)・13:00(再)



GO! 浜っ子 11月号



アンコール子ども映画会

実施日：11月19日(土) 10:00～
 実施場所：総合福祉文化センター
 視聴覚室(2F)
 事業内容：『たぬきの糸車』
 『幸福の王子・おじそ様の赤い目』
 『花咲か爺さん・夢を買う』
 対象：小学生・幼児とその保護者
 参加費：無料
 問合せ先：八幡浜市視聴覚ライブラリー
 24-1822

「火星み～つけた！」

実施日：11月26日(土)19時～22時
 場所：双岩スポーツパーク
 内容：秋の夜長、親子で火星や金星を
 観ながら楽しいひとときを過
 ごしてみませんか！
 対象：小学生とその保護者20組
 (保護者1名に小学生4名まで)
 申し込み：11月1日(火)10時から
 問合せ先：八幡浜児童センター
 ☎22-5171

※毎年行っていた「星の子キャンプ」は都合
 により中止させていただきます。

「おはなしパラダイス」

実施日：11月24日(木)
 10:00～12:00
 場所：八幡浜児童センター
 内容：図書館から司書の方が来館
 人形劇や絵本の読み聞かせをしてい
 いただきます。
 申し込み：11月1日(火)10時から
 問合せ先：子育て支援センター
 ☎22-5730



「ふるさと探検隊」

実施日：11月12日(土) 13:00集合
 集合場所：市民図書館
 郷土資料室(2F)
 事業内容：旭町・栗野浦・諏訪崎
 探検とお話
 対象：小学生、中学生、保護者の
 方一般の人どなたでも可。
 参加費：バス代 大人220円
 子供110円
 問合せ先：市民図書館 22-0917
 小雨でも中止にします。

「食べもの教室」

実施日：11月17日(木)
 10:00～12:00
 事業内容：保健師さんが来館。
 食べ物についてのお話やうち
 についてのお話が楽しく聞け
 ます。
 場所：八幡浜児童センター
 申込：11月1日(火)10時より
 問合せ先：子育て支援センター
 ☎22-5730

「子ども放送局」

実施日：毎週土曜日 11:00～12:00
 実施場所：福祉文化センター 視聴覚室(2F)
 市民図書館
 保内中央公民館(ロビー)
 対象：自由参加
 参加費：無料
 問合せ先：福祉文化センター 24-1822
 市民図書館 22-0917
 生涯学習係 22-3111(内線89359)
 放送内容：5日-子ども放送局ニュース
 12日-夢スタジオ
 努力すること、あきらめないこと
 ～車椅子バスケットボール
 日本代表 京谷 和幸～
 19日-輝く子どもたち 沖縄
 26日-チャレンジ教室
 手芸(手遊び)
 ストローであやつり人形を作ろう!

八幡浜市子どもセンター

〒796-0292 八幡浜市保内町宮内1-260
 ☎：0894-22-3111(内線89359) FAX：0894-36-2922
 HP <http://www.dokidoki.ne.jp/home1/kodomo/>

スポーツセンター水泳教室からのお知らせ

水泳教室を“思いっきり”楽しもう!

成人 プー ル 教 室	火曜日	11:10～11:50 中級	14:00～14:40 指導者別	15:00～15:40 関節らくらく	19:00～19:40 中・上級	
	水曜日	11:10～11:50 アクアビクス	14:00～14:40 中級	15:00～15:40 初めて		20:00～20:40 アクアビクス
	木曜日	11:10～11:50 初級	14:00～14:40 上級	15:00～15:40 マミー&キッズ	19:00～19:40 指導者別	
	金曜日	11:10～11:50 指導者別	14:00～14:40 指導者別	15:00～15:40 指導者別	19:00～19:40 水中運動	

■レッスンの詳しい内容につきましては、お問い合わせください。

八幡浜市民スポーツセンタープール ☎0894-27-0571

新着情報

催し

やわたはま海鮮朝市

▽日時／11月13日㊤午前10時
▽場所／八幡浜市魚市場
▽問合せ／やわたはま海鮮朝市協議会 ☎2231111

角笛シルエット劇場

▽日時／11月12日㊤午後2時
▽会場／八幡浜市民会館
▽観劇料／
◎保育所・幼稚園児（3才以上）900円
◎小・中学生 1000円
◎一般 1100円

人権問題講演会

▽日時／11月9日㊤開場午後6時30分 開演午後7時
▽会場／八幡浜市文化会館（ゆめみかん）
▽内容／箱廻し（伝統芸能の人形芝居の一種）
▽問合せ／保内福祉会館

☎2231111

江戸岡公民館まつり

▽日時／11月13日㊤午前10時
▽場所／江戸岡地区公民館
▽内容／掘り出し市、バザー等
▽問合せ／江戸岡地区公民館 ☎2456355

お知らせ

成人式のご案内

▽日時／1月3日㊤午後1時
▽場所／市民スポーツセンター
▽内容／式典およびアトラクション
▽対象者／昭和60年4月2日から昭和61年4月1日まで生まれた方（平成12年度中学卒業生）
※対象者で市内に住所のある方および平成13年3月（中学卒業時）以降に本人のみが市外に転出され家族が市内在住の方については12月初旬にハガキで通知します。

屋外広告物の登録はお早めに

▽問合せ／生涯学習課 ☎2231111 内線899359
※合併により、ゆめみかんで開催していた式典は行わず、スポーツセンターで一緒に行います。

平成16年6月18日に公布された屋外広告物法の一部改正に伴い、必要となる規定の整備を行うため、愛媛県屋外広告物条例及び同施行規則が改正されました。

屋外広告物について、従来の届出制から登録制へ移行することになり、平成17年7月1日から、愛媛県（松山市の区域を除く）の区域内で屋外広告物を営む場合は、愛媛県に対して屋外広告物の登録を行うことが必要となっています。一定の経過措置規定はありますが、期限（12月末）までに登録を受けないまま営業を続けた場合は、無登録営業となり、罰金・罰則・過料の適用対象となりますのでご注意ください。

▽問合せ／愛媛県土木部道路都市局都市計画課土地利用調整係 ☎0899122735

★屋外広告物の許可申請もお忘れなく！
八幡浜市内で、屋外広告物を表示・設置する場合は、適用除外の対象となる一部の広告物（一定の大きさ以下の自家用広告物等）を除き、全て事前に許可を受ける必要があります。

なお、一度許可を受けた屋外広告物についても、2年後には更新許可申請を受ける必要がありますのでご注意ください。

年末調整説明会

八幡浜税務署では、平成17年分の年末調整説明会を次のとおり開催いたします。

なお、関係者の皆さまに関係書類を11月中旬頃に郵送いたします。当日は必ず送付された書類をお持ちください。

▽日時・場所／①11月22日㊤午前10時／市民スポーツセンター②11月25日㊤午前10時／保内中央公民館

▽問合せ／八幡浜税務署 ☎220800

浄化槽市町村整備推進事業

平成17年度浄化槽市町村整備推進事業（戸別合併処理浄化槽整備事業）の受付は、国库補助申請諸手続きとの関係上、11月末をもって締め切りいたします。ただし、12月以降の申請については、以降の申請分につきましては、平成18年度事業として最優先で処理をいたしますが、工事の発注は早くても来年の4月となりますので家屋の新築予定のある方は注意願います。

事業の対象地域は①公共下水道事業②特定環境保全公共下水道事業③漁業集落排水事業の整備計画区域以外の全域とします。

▽問合せ／市役所下水道課生活排水係（保内庁舎） ☎2231111 内線89240

勤労者介護セミナー

▽日時／11月19日㊤午前10時30分
▽場所／八幡浜市保健センター
▽定員／50名（定員になり次第締切りの）
▽参加費／無料
▽内容／①健康講座②介護教室③介護相談コーナー
▽問合せ／愛媛県労働者福祉協議会 ☎0899462296

就職準備・離職転職セミナー

市では、母子家庭の母の効果的な就職活動、就職へ結びつけるため、母子家庭の母に対して自己アピールの仕方など就職活動を行う基礎的な知識を習得させるためのセミナーを開催します。

各種無料相談

日程表

相談内容や申し込み方法など、詳しくは各相談所へお問い合わせください。

市役所

☎22-3111

■行政相談

- ① 11月10日(木)
午後1時30分～3時30分
場所：八幡浜庁舎2階会議室
- ② 11月18日(金) 午後1時30分～4時
場所：保内中央公民館

■人権相談

11月17日(木)
午後1時～4時
場所：八幡浜庁舎2階会議室

■婦人相談・母子相談・家庭児童相談

土・日・祝日を除く毎日午前8時30分～午後5時
場所：福祉事務所(八幡浜庁舎1階)

商工会議所

☎22-3411

■社会保険相談

11月8日(火)・28日(月)
午前10時～午後3時30分

■法律相談

11月18日(金) 午後2時～4時30分

■中小企業金融公庫相談

11月9日(水) 午後1時～3時

■税務相談

11月21日(月) 午後1時30分～3時

※いずれも正午から午後1時まででは昼休み

社会福祉協議会

☎23-2940

■心配ごと相談

(八幡浜)
毎月第2・4木曜日 午後1時30分～4時
(保内：保内保健センター)
11月10日(木) 午前9時～正午

■法律相談

11月2日(水) 午後1時30分～4時

■公証相談

11月21日(月) 午後1時30分～4時

■税金相談

11月10日(木) 午後1時30分～4時

■福祉サービス利用援助相談

月曜日～金曜日 午前9時～午後4時

その他

■障害者(児)総合相談

11月16日(水) 午後1時～3時
相談員／中川盛男・菊池兼子
場所／八幡浜市保健福祉総合センター

この度、国土交通省の実施する「都市再生街区基本調査」の一環として国土地理院及び独立行政法人都市機構が、八幡浜市において、測量等を実

都市再生街区基本調査

- ▽日時／11月27日◎午前10時
- ▽場所／八幡浜市保健センター
- ▽内容／就職活動の心構え、就職先の探し方、効果的な履歴書の書き方及び面接の受け方
- ▽対象者／就職を希望する母子家庭の母及び寡婦50名程度(定員になり次第締切)
- ▽受講料／無料
- ▽申込み方法／申込用紙に必要事項を記入のうえ、福祉事務所へ提出してください。
- ▽問合せ／市役所福祉事務所 ☎2231111内線156

募集

- 実施することになりましたのでお知らせします。
 - ▽期間／平成18年3月まで
 - ▽作業内容／測量作業(基準点の設置及び街区の角等)
 - ▽問合せ／市役所農林課国土調査係 ☎2231111
- ### 女性の人権ホットライン
- 女性の人権問題に関するあらゆることに、人権擁護委員などが相談を受けます。
- ▽日時／11月20日◎午前9時～午後9時
 - ▽電話番号／089-9321875

佐田岬メロディーライオン駅伝競走大会参加チーム募集

- 佐田岬メロディーライオン駅伝競走大会は、四国の最南端に位置する日本一細長い佐田岬半島の頂上部を貫く国道197号線の開通を記念して始まり、今年で19回目を迎えます。今年も多数の参加をお待ちしております。
- ▽日時／12月18日◎小雨決行
 - ①1部 クラブ・一般・高校
 - ②2部 中学校男子
 - ③3部 一般女子・高校女子・中学校女子
 - ▽参加料／
 - ①クラブ・一般(大学生含む) 1チームにつき3千円
 - ②中学・高校 1チームにつき2千円

八幡浜市育英会奨学生

- ▽申込方法／参加申込書に必要事項を明記のうえ、申込みください。
- 申込書は市役所八幡浜庁舎商工観光課にあります。
- ▽申込み・問合せ先／市役所商工観光課内佐田岬メロディーライオン駅伝大会事務局 ☎2231111
- ▽締切り／11月25日◎必着
- ▽資格／八幡浜市出身で、高等学校・高等専門学校・大学または専修学校(修学期間2年以上)に平成18年4月に進学を希望し、もしくは在学する者で、学資の支払が困難な者。日本育英会奨学生・その他類似の奨学生でない者。
- ▽奨学金月額／
- ・高校 1万2千円
- ・高専・専修学校 1万2千円又は3万5千円
- ・大学 3万5千円
- ▽貸与期間／平成18年4月から在学期間の正規の修学期間
- ▽出願手続／奨学生願書・出身校の校長の推薦書・所得証明書
- ▽願書受付期間／11月7日◎～11月30日◎
- ▽奨学生の決定／八幡浜市育英会理事会の選考を経て決定し、平成18年1月末に通知
- ▽奨学金の返還／卒業後又は奨学生でなくなつたときは貸与期間の2倍相当期間内で年賦又は半年賦返還
- ▽問合せ／学校教育課 ☎2231111内線89352

高齢者インフルエンザ予防接種

- 期 間：10月20日(木)～12月28日(水)
 ■対象者：
 ①満65歳以上の方(昭和15年12月28日前に生まれた方で接種日に65歳になっている)
 ②60歳以上65歳未満の方であって、心臓・じん臓もしくは呼吸器の機能またはヒト免疫不全ウイルスによる免疫の機能に障害を有する方で障害者手帳1級に該当する方等
 ■費用および受け方：
 10月中旬頃、対象者に送付するハガキ(接種券)を参考に接種してください。

【市立病院で予防接種を希望される方へ】

市立八幡浜総合病院での予防接種は予約制となっています。電話での予約は致しておりませんので、来院(14:00～16:00)してご予約ください。

麻しん・風しん予防接種が変わります

近年、麻しん・風しんの患者は減少しているものの、幼児期の罹患が多く、特に報告された患者の中では、1歳代の割合が最も高くなっています。
 麻しん・風しん対策を今後一層強化するために、集団生活をする子どもの間での高い接種率を維持する必要があり、就学前の機会をとらえて接種できるように、平成18年4月から麻しん・風しん予防接種が変わります。

- 変わる内容・・・ 麻しんと風しんの混合ワクチンを2回接種
 1回目は、1歳以上2歳未満
 2回目は、5歳以上7歳未満の年長児
 ※ただし、今までに麻しんまたは風しん予防接種をどちらかでも受けた方は、麻しん・風しん混合ワクチンを受ける対象にはなりません。

現在、麻しん・風しん予防接種の接種券を持っている1歳以上7歳半までの方は、平成18年3月末までに接種しましょう。

問合せ：八幡浜市保健センター ☎24-6626

エイズ予防週間

12月1日から7日までの「愛媛エイズ予防週間」中、夜間電話相談・HIV迅速検査を行います。検査は無料・匿名で、当日30分で結果が出ますので、ご利用ください。

○実施日：12月1日(木)・12月2日(金)
 17:00～20:00

○場 所：八幡浜保健所

○検 査：検査料は無料。匿名で予約は不要です。
 抗体検査は感染の機会から、3ヶ月以上経過しないと検査に出ない場合がありますのでご注意ください。

○夜間相談電話番号：22-0600

※毎週火曜日(10:00～11:00)にも同様のエイズ検査を実施しています。

子宮がん・乳がん・骨粗しょう症予防検診

【検診日・場所】12月5日(月) 八幡浜市保健センター

【受付期間】13:00～14:00

【対象者】子宮がん・骨粗しょう症 20歳以上
 乳がん(マンモグラフィ) 40歳以上

※電話でお申し込みください。

	節目年齢	その他の人	70歳以上
子宮がん検診	400円 (国保無料)	1000円 (国保600円)	無料
乳がん検診	1300円 (20・30代除く)	2000円	
骨粗しょう症検診	1000円	1890円	

節目年齢：20・25・30・35・40・45・50・55・60・65・70・75歳
 節目の年齢の方はうけやすい料金となりました。

【申 込 先】八幡浜市保健センター ☎24-6626

愛の献血巡回予定～あなたのまごころ待っています～

- 11月11日(金) 12:00～13:00 西南開発
 14:30～15:30 JA喜須来支店
 11月25日(金) 10:00～11:00 四国電力
 12:30～13:30 ローソン八幡浜新町銀座店
 14:30～15:30 三瀬病院

健康相談・物忘れ相談

	健康相談	物忘れ相談
日 付	11月7日(月)、12月5日(月)	
時 間	9:00～16:00	9:00～16:00
場 所	八幡浜市保健センター、 保内保健センター	八幡浜市保健センター
対 象 者	生活習慣病の方や医師より 食事療法等を勧められた方	ボケてきたのでは？ と気になる方
相 談 料	無 料	

70歳ミニ健診・高齢者医療制度の説明

上手な医療のかかり方、認知症を防いで、いきいき暮らすコツなど、この機会と一緒に考えてみませんか？

○対象者：S10年11月2日～12月1日生、S10年10月2日～11月1日生で先月欠席した方

○日 時：11月30日(水) 12:00～

○場 所：八幡浜市保健センター

- 内 容：①高齢者医療制度についてのお話
 ②認知症予防についてのお話
 脳のイキイキ度チェック
 ③血液検査、血圧測定
 ④健康相談 ⑤頸部エコー

※対象者には個人通知します。

欠席者には高齢者受給者証を郵送します。

在宅介護支援センターより

こんにちは

要介護認定を受けていない方が利用できるショートステイサービス(生活管理指導短期宿泊訓練事業)をご存じですか？

- どんな人** 65歳以上の高齢者
(同居家族の有無を問いません)
- どんなとき** 家族が冠婚葬祭で留守のときや
一時的に一人暮らしに支障のある方
- どのように** 養護老人ホーム湯島の里・老人介護施設
ことぶき荘の空ベット
で一時的に宿泊
- 自己負担は** 1回 7日間以内
年2回程度
- 費用は** 1日あたり2,500円程度
(施設・送迎等の有無により若干違う)



▼詳細については、下記の在宅介護支援センターへ

高齢者・介護に関する相談窓口	担当小学校区
① 八幡浜市在宅介護支援センター ☎ 24-3918	担当はありませんが、随時相談を受け付けております。
② 在宅介護支援センター保内 ☎ 22-3111	喜須来、川之石、宮内、磯津
③ 在宅介護支援センターことぶき荘 ☎ 24-6655	白浜・松蔭の一部、日土、日土東
④ 真網代在宅介護支援センター ☎ 28-1136	舌田、川上、真穴、江戸岡
⑤ 在宅介護支援センター湯島 ☎ 24-1228	神山、双岩、長谷、大島
⑥ 在宅介護支援センター西安 ☎ 29-1700	白浜・松蔭の一部、千丈、川之内

介護保険の広場

10月号で八幡浜市の介護保険さわやか相談員の活動について紹介しましたが、今月も引き続き紹介したいと思います。

Q 匿名の相談でもいいの？

A もちろん結構です。ただしどなたの相談かわからないと施設(事業所)による解決が難しい場合があります。

Q 相談して秘密が守られるの？

A 利用者やご家族等からどのような相談があり施設(事業所)がどんな解決方法をとったかなどについて、市では全体的な介護サービスの質の向上のための把握はしますが、相談者のお名前やご住所等を他に公表することはありません。介護相談員の秘密保持についても、この事業の実施要綱で規定するとともに十分な研修も行っておりますので、ご安心ください。

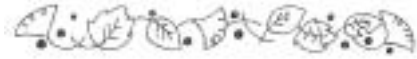

「ここはよいところだ。食事もおいしいし、職員も親切だ。施設の入所者や利用者の方がよくおっしゃる言葉です。しかし、何度か訪問し、顔見知りになるうちに「もっとゆっくり食事を食べたい」「ゆっくりお風呂につかりたい」「せつかく施設に入所したのだから、もっとリハビリをしたい」など、様々な声をお聞きます。こうした利用者の生の声を、サービスを提供する事業者や行政に伝え、私たち介護相談員も共に考えながら、利用者や家族の立場で全ての介護サービスが“安心して利用できるサービス”となるように活動をしていきたいと考えています。

連絡先：介護相談員事務局 ☎ 24-6626

日曜祝日当直医

11月	内科系	外科系
3日	☎ 24-1199	☎ 24-1199
6日	☎ 24-1199	☎ 24-1199
13日	☎ 24-1199	☎ 24-1199
20日	☎ 24-1199	☎ 24-1199
23日	☎ 24-1199	☎ 24-1199
27日	☎ 24-1199	☎ 24-1199
12月4日	☎ 24-1199	☎ 24-1199

●午後6時以降は、かかりつけの医師または市立八幡浜総合病院で対応します。

木曜日夜間当番医

木曜日は、下記の機関(内科系)が当番にあたります。

11月	当番医	診療時間
10日	尾上医院(稲ヶ市) 23-2203	午後8時 ～ 午後11時
17日	宇都宮病院(白浜通) 22-0163	
24日	急患センター 24-1199	
12月1日	尾上医院(稲ヶ市) 23-2203	

●午後11時以降は、かかりつけの医師または市立八幡浜総合病院で対応します。

☆対象者には個人通知します。

旧保内地区		旧八幡浜地区		
保内保健センター		八幡浜保健センター		
3ヶ月～4ヶ月児)	3歳児健康診査(3歳)	(7～8ヶ月児)	1歳6ヶ月児健康診査	検診・相談名(対象児)
(びよんびよん教室)	(よちよち教室)	(のびのび教室)	(すくすく教室)	
(9:40～10:10)	(11月10日(木))	(9:40～10:10)	(11月9日(水))	日程(受付時間)
(12:40～13:00)	(11月17日(木))	(12:40～13:00)	(11月16日(水))	その他
行います。	審査は、来月	査は、来月行	います。	

乳幼児健診・相談

母子手帳・すこやかノート・バスタオルを持参ください。

村治佳織ギターリサイタル

11月13日(日)
午前9時から
チケット発売開始



と き 平成18年2月5日(日)
開場17時30分 開演18時
と ころ 八幡浜市文化会館ゆめみかん 大ホール
入場料金 全席指定 4,000円(当日各500円増)
※友の会優先予約申込期限 11月4日(金)
チケット販売所

(八幡浜市) 八幡浜市文化会館ゆめみかん・八幡浜市民図書館
保内町商業協同組合(保内町商工会内)・ショッピングセンター
ほない・フジ八幡浜店・ダイエーショッパーズ八幡浜駅前店
カジタ楽器・明屋書店八幡浜店
(大洲市) オズメッセ21Aコープおおす・カジタ楽器大洲セン
ター・フジグラン大洲・フジタレコード店・ブックスタダ
(西予市) 三瓶文化会館・宇和文化会館

八幡浜市文化会館

ゆめみかん

〒796-0292 八幡浜市保内町宮内1-118
☎ 36-3040 FAX 36-3041

★★ イベント案内 ★★

森山直太郎

コンサートツアー 2005-2006

「五番目の季節」



12月4日(日)午前9時からチケット発売開始

と き 平成18年2月4日(土)
開場18時 開演18時30分
と ころ 八幡浜市文化会館 ゆめみかん 大ホール
入場料 全席指定 5,775円
※友の会優先予約申込期限 11月18日(金)
チケット販売所 八幡浜市文化会館ゆめみかん
主 催 EBCエンタープライズ・デューク
共 催 八幡浜市文化会館

川中美幸コンサート

チケット
好評発売中

と き : 11月23日(水・祝) 昼の部 開場13時30分開演14時
夜の部 開場17時30分開演18時
と ころ : 八幡浜市文化会館ゆめみかん 大ホール
入場料金 : 全席指定 S席(一階) 6,500円
A席(二階) 6,000円※当日各500円増

カルチャー1日教室 受講生募集

和紙ちぎり絵教室

- 日 時: 12月4日(日) 13:30~15:30
- 場 所: 八幡浜市文化会館ゆめみかん
- 講 師: 木下久子 先生
- 内 容: 来年の干支「いぬ」の絵馬や色紙などを作ります
※初めての方も簡単に出来ます
- 受講料: 300円
- 材料費: 1,500円程度
- 持参品: 工作用はさみ(先の細いものがよい)
目打ちまたはピンセット・鉛筆または書けなくなったボールペン・のり・絵の具筆・おてふき
- 申込締切: 11月25日(金)



この他にもいろいろな作品がありますので、好きなものを選んで作ります。

フラワーアレンジメント教室

- 日 時: 12月18日(日) 19:00~20:30
- 場 所: 八幡浜市文化会館ゆめみかん
- 講 師: 菊池美津子先生(フラワースクール講師)
- 内 容: 正月用「門松」を作ります
- 受講料: 300円
- 材料費: 1個 2,000円
- 持参品: 軍手
- 申込締切: 12月12日(月)



自然再発見教室 ~ふるさと鎮守の森めぐり~

- 日 時: 11月20日(日) 13:00~16:00
- 場 所: 鹿島神社(日土)・客神社(磯崎)
※バスで移動します
- 講 師: 水本孝志 先生(NGOさんきら自然塾代表)
- 受講料: 300円
- 申込締切: 11月15日(火)

申込み方法 ゆめみかん事務所まで(電話でも受け付けます) ☎36-3040

11月のソニー展

◆カルチャー教室作品展 10月26日~11月16日

ゆめみかん「俳句教室」「絵手紙教室」「フラワーデザイン教室」
受講者の学習の成果を発表します。ご鑑賞ください。

◆「ゆめいろぽけっと」手造り資料展 11月18日~12月5日

「おはなし会」をおこなっている読み聞かせボランティアの皆さんが、心を込めて作った作品が子どもたちを喜ばせています。その資料の一部を展示します。見るだけで楽しくなります。ぜひ親子でご覧ください。



国民年金 Q&A



国民年金保険料を年末調整や確定申告をする際に「社会保険料（国民年金保険料）控除証明書」等の証明書の添付が義務付けられました。

平成17年分の所得の申告から、国民年金保険料を社会保険料控除として申告する場合に、一年間に納付した国民年金保険料を証明する書類を添付等することが義務付けられました。

このため、社会保険庁から一年間に納付した国民年金保険料の額を証明した控除証明書（ハガキ）が11月上旬に送付されます。年末調整や確定申告の手続きの際は、必ずこの証明書や領収証が必要になりますので、申告を行うまで大切に保管しておいてください。

詳しいことは、市民課年金係（☎22-3111内線114~116）までお問い合わせください。

知ってよかった！税ミナール

Q 会社を退職するのですが、社会保険の任意継続保険と国民健康保険とどちらがいいのでしょうか？

A 国保税の課税額は年収が同じでも個人によってかなり違う場合がありますので、税務課においていただければ算定いたします。また、任意継続の保険料は会社の給与担当か社会保険事務所に聞いていただくことになります。なお国保に加入されることが決まりましたら、14日以内に市役所の市民課にて手続きを行って下さい。手続きには、社会保険等の資格喪失証明書、印鑑が必要です。（同じ世帯で既に国保加入者がいる場合は、その保険証も必要となります。）

詳しくは市役所税務課（22-3111）

11月30日(水)は、国民健康保険税5期と介護保険料5期の納期限です

5年に一度行われる国勢調査。日本の今の情勢を知る重要な調査ですが、今回は調査票の回収が全国的に難航したようで、調査結果の精度に疑問が持たれています。個人情報保護との間で矛盾を感じられた方も多いであろうと思われるなか、全国は調査に便乗した詐欺事件も発生、トラブルも続出し、より調査の正確な状況をつくりあげてまいりました。

国も次回の調査から内容の変更を検討するとのことですが、年々状況は困難になってくるのでしょうか。人と人とのふれあいから生まれる信頼関係、ネットワークというアナログ的なのが、デジタル主流の現代でも大切なものと改めて考えさせられました。

秘とり

商工会議所 POINT NEWS

経営セミナー開催のご案内

少子高齢化・価値観の多様化・情報通信の発達等によりお客様のニーズやマーケットは変わり、競争は更に激化する時代となりました。そこで、八幡浜商工会議所青年部では、元オリエンタルランド専務取締役の山下 堯氏を招き、日本最高レベルのサービス業であるディズニーランドのサービスのしくみをヒントに、顧客満足度を向上させる手法等について熱く語っていただきますので、この機会に多数ご聴講くださいますようお願いいたします。

記

- ◎日 時：11月26日(土) 午後3時～午後4時30分
- ◎会 場：八幡浜商工会館 5階大ホール
- ◎講 師：元オリエンタルランド専務取締役 山下 堯(たかし)氏
- ◎内 容：「心の産業」としての東京ディズニーリゾート経営

年末資金のご準備はお早めに！

冬物・春物商品の仕入や買掛金決済あるいはボーナス資金等、これから年末にかけては一番の資金需要期です。年末までの資金繰りをご検討のうえ、お早めにお申し込みください。

■一日公庫のご案内

国民生活金融公庫松山支店のご協力をいただき、可能な案件についてはその日、その場でご融資を決める「一日公庫」を下記の日程で実施いたしますので、ご利用ください。

- ◎日時・会場：
11月14日(月)午前10時30分～午後3時 八幡浜商工会館
11月22日(火)午前10時30分～午後3時 保内町商工会館

詳しいことは商工会議所・経営指導員までお気軽にご相談ください。

問合せ：商工会議所「中小企業相談所」

☎22-3411

善意



- 「厚志ありがごとく」を
【まごころ銀行預託者】(敬称略)
- ▽鈴江幸之助(清滝)
 - ▽小泉六子(千代田町)
 - ▽小泉祥晃(千代田町)
 - ▽江戸岡おやじの会
 - ▽神山おやじ隊
 - ▽河端マサ子(松蔭町)
 - ▽向吉義和(東大阪市)
 - ▽さわやかカラオケ会
 - 代表 小泉祥晃
 - ▽鳳歌謡愛好会
 - 会長 渡辺 照
 - ▽八幡浜ダンス愛好会
 - 代表 谷口鶴雄
- 受付窓口 / 社会福祉協議会
(☎232940)

Calendar 11 / 1 ~ 12 / 2

当番医

定期相談 (内科) (外科)

P15参照 P17参照

▼
▼
11月

1 火	しかけ絵本展(~30日)	17 木	3歳児健康診査(保内) 人権
2 水	法律	18 金	行政(保内) 法律
3 木	文化の日 芸能文化祭 (急患) (急患)	19 土	勤労者介護セミナー
4 金		20 日	女性の人権ホットライン (急患) (急患)
5 土	八幡浜市合併記念式典	21 月	税務 公証
6 日	(急患) (急患)	22 火	年末調整説明会(八幡浜)
7 月	健康相談・物忘れ相談	23 水	勤労感謝の日 川中美幸コンサート (急患) (急患)
8 火	糖尿病週間関連行事 社保	24 木	よちよち教室(保内)
9 水	合同模擬火災訓練 人権問題講演会 すくすく教室(八幡浜) 中小	25 金	年末調整説明会(保内) のびのび教室(八幡浜)
10 木	ぴよんぴよん教室(保内) 行政 心配(保内) 税金	26 土	恐竜のおはなし会 商工会議所経営セミナー
11 金		27 日	就職準備・離職転職セミナー (急患) (急患)
12 土	青少年のための科学の祭典(~13日) 角笛シルエット劇場	28 月	社保
13 日	やわたはま海鮮朝市 梅之堂三尊仏一般公開 (急患) (急患)	29 火	
14 月		30 水	70歳ミ二健診 国民健康保険税5期・介護保険料5期の納期限
15 火		1 木	保育所入所児童募集(~12/20)
16 水	1歳6ヶ月児健康診査(八幡浜) 障害 ゆめいろポケットおはなし会	2 金	

▼
▼
12月

市民の動き 9月末日現在	人口・42,206人(-28) 男・19,660人(-15) 女・22,546人(-13)	世帯・17,368世帯(-5)	出生・20人(-9) 男・10人(-3) 女・10人(-6)	死亡・46人(+12) 男・24人(+3) 女・22人(+9)	(※ 簡 比)
-----------------	---	-----------------	--------------------------------------	---------------------------------------	---------------

すくすく育て! わが家のアイドル

おおの なごみ
大野 和ちゃん(6才)

ひなた
陽ちゃん(0才)

—八代—

父・淳さん、母・久美さんからのメッセージ
和ちゃん、陽ちゃん、仲良し姉妹で元気に大きくなってね。



■発行：八幡浜市役所 ■発行日：毎月1日
■編集：総務課広報統計係 ☎22-3111 内線314 ✉soumu@city.yawatahama.ehime.jp

「広報やわたはま」は資源保護のため再生紙と大豆油インキを使用しています。