

KOHO-YAWATAHAMA



広報

やわたはま

～いま 共に育む 進取のまちづくり 風とちえ 風おこす～

3

March 2013

名坂道路が3月17日に開通します!

CONTENTS

平成25年 3月号

- 2 ページ 南海トラフの巨大地震に備える
- 3 ページ 舌田小学校・神山小学校統合合意書調印式
- 6 ページ 地域審議会委員を募集します
- 8 ページ 広域二次救急体制が変わります

- 開通式典：午後2時～
【会場】八幡浜市文化会館(ゆめみかん)
- 開通セレモニー：午後3時20分頃～
【会場】保内インターチェンジ内
- 全面開通：午後5時～
※午前10時から保内インター高架下にて楽しいイベントや
出店もあります

The Public Relations Vol.96

～ 強い揺れを感じたら高い場所に避難 ～

南海トラフの巨大地震に備える

～ 津波避難はより早くより高台へ・津波避難ビルへ ～

津波被害が甚大であった東日本大震災からまもなく2年となります。今後、南海トラフの巨大地震が起こる可能性があるといわれており、八幡浜市では最大震度6強、平均津波高8m、津波高1mの到達時間が56分と想定されています。八幡浜市は命を守ることを最優先として、さまざまな対策を行っています。

避難する時間を短縮する対策

●津波避難ビルの指定

1月21日に協定調印式を行い、6施設を指定し合計19施設となりました。



- | | | | |
|---|---|----|---|
| <ul style="list-style-type: none"> ・北浜立体駐車場 ・八幡浜工業高等学校 ・西宇和農業協同組合本店 ・四国電力(株)八幡浜アパート ・ " まつかやアパート ・ " 保内アパート | } | 新規 | <ul style="list-style-type: none"> ・川之石高等学校 ・(株)あわしま堂神越ハイツ ・八幡浜商工会館 ・真網代くじら病院 ・市役所八幡浜庁舎 ・スーパーホテル八幡浜 |
|---|---|----|---|

より安全な避難場所対策

●避難路の整備

高齢者等が安全に避難できるよう手すりの設置、避難経路の整備を実施します。

●太陽光外灯の整備

津波一時避難場所の夜間対策として、多数集まる場所に太陽光外灯を設置します。

情報を早く知らせる対策

●防災情報メール斉サービス

携帯電話またはパソコンのメールを活用して各種災害情報や気象情報を市民に知らせるサービスを開始しています。QRコードから空メールを送信してください。詳細は市役所ホームページをご覧ください。



「緊急速報メール」配信

緊急地震速報や避難勧告など、緊急性の高い情報を、配信時に八幡浜市域内にいる携帯電話へメールで配信します。
対応業者：NTTドコモ、KDDI、ソフトバンクモバイル
※対応機種など詳細は、各携帯電話会社でご確認ください。

◎問い合わせ：市役所総務課 危機管理・原子力対策室 ☎22-3111 (内線320～323)

平成25年4月21日(日)は八幡浜市長選挙の投票日です!

期日前投票は、市役所（八幡浜庁舎・保内庁舎）で4月15日（月）の午前8時30分からすることができます。

※詳細は広報4月号でお知らせします。

投票所の変更について

八幡浜市長選挙より以下の投票区について、投票所を変更いたします。

投票の際にはお間違えの無いようご注意ください。

| 投票区 | 区 域 | 旧投票所 | 新投票所 |
|--------|--------|-------|--------------|
| 第8投票区 | 高野地・古谷 | 長谷小学校 | 千丈地区公民館高野地分館 |
| 第11投票区 | 穴井・真網代 | 真穴小学校 | 真穴中学校 |

市外に転出される方へ

選挙権を有するためには、住民票が市内にあって、現実に市内に住んでいないといけません。住民票が市内にあって、現実に住んでいない事が明らかになると、選挙人名簿から抹消されることになります。

市外に転出された方で、住民票の転出届の手続きをされていない方は、選挙権がありませんので、選挙時に投票することができません。市外に転出される方は、必ず転出届の手続きをしていただきますようお願いいたします。

また、新大学生等未成年者も転出届をせず、20歳になった時に市内に現実に住んでいないことが明らかになると選挙人名簿には登録されませんのでご注意ください。

問い合わせ：八幡浜市選挙管理委員会 ☎22-3111 (内線313)

スペシャルセミナー&交流会in八幡浜

- ◆日時 3月16日(土) 午後1時30分～4時30分 (受付は午後1時～)
- ◆場所 八幡浜市役所5階大会議室
- ◆アクセス JR八幡浜駅より車で約10分
※駐車場あり(先着順)
- ◆対象 20歳以上の独身男女
※「安心・安全」のため、当日は身分証明書の提示とイベント参加誓約書の記入をお願いします。
- ◆定員 男性・女性あわせて80人
※最少催行人数50人
- ◆費用 男性1,500円 女性500円
※参加費2,500円(センター支援金含む)のところ八幡浜市より男性1,000円、女性2,000円の助成があるため男性1,500円、女性500円でご参加いただけます。
- ◆申込方法 お一人でも、グループでも参加OK!
電話またはメールにてお申し込みください。
- ◆主催者 えひめ結婚支援センター(社)八幡浜法人会
- ◎申し込み・問い合わせ えひめ結婚支援センター南予大洲事務所
☎0893-57-6705
✉nanyo1@msc-ehime.jp



テレビや雑誌で話題のマジシャンヒガーがやります。

舌田小学校・神山小学校統合合意書調印式

舌田小が平成26年4月から神山小学校へ統合

舌田小学校(児童数22名)が平成26年4月1日に神山小学校(児童数248名)と統合することになり、2月6日、八幡浜庁舎で統合合意書の調印式が行われました。

この日の調印式には、関係者17名が出席し、市長、教育委員長、舌田小PTA会長、舌田小再編協議会長、神山小PTA会長、神山地区公民館長の6名が合意書に署名しました。

大城市長は、「長い歴史と伝統のある舌田小学校を閉じることが、大変つらい選択であったものと推察するが、舌田の子どもたちが神山小学校においてもこれまでと同様に伸び伸びと学校

生活が送れるものと確信している」とあいさつ。

地域の代表組織である舌田小再編協議会の上島会長は、「時世の流れとはいえ、みんなの思いがある学校、母校がなくなるのは寂しい。子どもたちには多くの友達をつくってもらいたい」、また、舌田小の水本PTA会長は、「今後の子ども数の減少など、将来を見据えるとやむを得ず統合に合意したという経緯です。競争社会を生き抜いていくためにも、多くの児童と過こしていくことが大事と考えます」と式後に話をされました。

八幡浜市教育委員会では、昨年12月に決定した八幡浜市学校

再編整備実施計画に基づき、子どもたちにとってよりよい教育環境を目指して学校の統廃合計画を進めていきます。



八幡浜市男女共同参画社会づくり推進講演会

- ◆日時 3月17日(日) 午後1時～2時30分 (開場:午後0時30分)
- ◆場所 八幡浜市民会館
- ◆内容 講師:菊地 幸夫 弁護士
演題:仕事も家庭も一生懸命
～出会いの人生から学んだこと～
- ◆入場料 前売券300円
- ◆前売券取扱所 政策推進課(市役所八幡浜庁舎3階)
保内庁舎管理課(市役所保内庁舎1階)
- ◎問い合わせ 八幡浜市女性団体連絡協議会事務局(市役所政策推進課内)
☎22-3111(内線341)



道の駅・みなとオアシス「みなと」PRイベント開催!

八日市にあわせ
新町ドームにて!!

道の駅・みなとオアシス「八幡浜みなと」が4月12日、いよいよグランドオープンします。この施設について、より多くの方々に知っていただくため、3月8日(金)の八日市に合わせ、出血大サービスイベントを実施します。八幡浜の心意気を見せますので、皆さん、ぜひお越しください。

- 内 容
- アグラマルシェコーナー/午前10時～
日の出ポーク&魚の石窯焼き 無料サービス
 - どーや市場コーナー/午前11時30分～
まぐろ解体ショー&鮮魚大特価サービス
買物割引券プレゼント
 - そのほか施設紹介パネル展示などを行います。



- 日時 ●3月8日(金)午前10時～
- 場所 ●新町ドーム(新町2丁目) フェリーのりば横に
4月12日グランドオープン!!

◎問い合わせ: 市役所政策推進課 ☎22-3111(内線343)

高齢者・重度障害者(児)外出支援事業(タクシー・バス・船舶)

平成25年度の外出支援助成券の受け付けを開始します

この事業は、高齢者や重度障害者(児)の方々が積極的に外出できるよう、移動交通手段の利用にかかる費用の一部を市が負担する制度です。タクシー・バス・船舶のいずれか一つを選択していただき、それぞれの利便にかかる費用のうち、年間13,200円を助成します。



◆受付開始

3月15日(金)～

◆申請書について

左記の①②③および各地区民生委員で用意しています。

※高齢者外出支援事業の申請には、各地区民生委員の意見書が必要です。申請書の民生委員記入欄に記入をお願いしてください。

◆受付場所および問い合わせ

①市役所社会福祉課

障害福祉係(八幡浜庁舎1階)

☎ 22・31111

内線171・172

②八幡浜市保健センター

高齢者相談係

☎ 24・6626

③市役所保内庁舎管理課

総合窓口係(保内庁舎1階)

☎ 22・31111

内線8211・8212

| 重度障害者(児)外出支援 | 高齢者外出支援 |
|--|--|
| <p>対象者</p> <ul style="list-style-type: none"> 八幡浜市内にお住まいの75歳以上の方で、全員が65歳以上の方で構成されている世帯に属する方 | <p>対象外</p> <ul style="list-style-type: none"> 介護保険施設に入所している方 重度障害者(児)外出支援事業(タクシー・バス・船舶)により助成券の交付を受けている方 市民税の所得割課税世帯に属する方 磯津地区在住の高齢者で、市が運営する外出支援サービスを利用する方 |
| <ul style="list-style-type: none"> 八幡浜市内にお住まいの障害者(児)の方で、 身体障害者手帳1級の手帳所持者 身体障害者手帳2級の手帳所持者で、下肢、体幹、移動機能障害または視覚障害のある方 療育手帳Aと判定された方 精神障害者保健福祉手帳1級・2級の所持者 | <ul style="list-style-type: none"> 介護保険施設または障害者施設に入所している方 高齢者外出支援事業(タクシー・バス・船舶)により助成券の交付を受けている方 磯津地区在住の障害者(児)で、市が運営する外出支援サービスを利用する方 |

後期高齢者医療制度の障害認定について

65歳以上75歳未満で一定の障害のある方が、後期高齢者医療制度への加入の申請をした場合、広域連合による認定日から後期高齢者医療制度で医療を受けることができます。

次に該当する方で、後期高齢者医療制度への加入を希望する方は、申請してください。申請には、①対象であることが証明できる身体障害者手帳等または年金証書と②印鑑をご持参ください。

- ・身体障害者手帳1級～3級に該当する方(4級については一部)
- ・精神障害者手帳1級または2級に該当する方
- ・療育手帳「A」の方、または、「B」のうち身体障害者手帳4級～6級に該当する方
- ・障害基礎年金1,2級を受給している方

◎問い合わせ

市役所市民課 後期高齢者医療係

☎ 22-31111(内線141)

国保(学生用)の被保険者証について

◆4月から学生になる方

八幡浜市の国民健康保険に加入している方で、就学のため他市町村に転出する方には、学生用の被保険者証を交付します。該当する方は、申請をしてください。

【申請に必要なもの】

- ・印かん ・国民健康保険被保険者証
- ・在学証明書または合格通知書(合格通知書の場合は、4月以降に在学証明書の提出が必要です)

◆学生でなくなる方

卒業・就職・中途退学などにより学生でなくなった場合には、資格喪失の手続きが必要です。忘れずに手続きしてください。

【申請に必要なもの】

- ・印かん ・国民健康保険被保険者証
- ・就職の場合は、就職先の健康保険証

◎問い合わせ

市役所市民課 国保係 ☎ 22-31111(内線113)

医療と介護の両方のサービスを利用している世帯の負担を軽減する制度です

「高額医療・高額介護合算療養費制度」では、世帯内の同一の医療保険（国民健康保険や、後期高齢者医療保険、社会保険など）の加入者の方について、1年間（毎年8月1日から翌年7月31日）に医療保険と介護保険の両方に自己負担があり、その自己負担の合計が算定基準額を超えた場合、申請によって、算定基準額を超えた金額が支給されます。

※月々の高額療養費・高額介護サービス費等で支給済みの額を除きます。

※計算の結果、基準額を超えた額が500円未満の場合は支給されません。

算定基準額

| 所得区分 | 後期高齢者医療保険＋介護保険 (75歳以上の方、65歳以上障害認定の方) | 国保または健康保険等＋介護保険 (70歳未満の方) |
|--------------------------------------|---|------------------------------|
| | 国保または健康保険等＋介護保険 (70～74歳の方) | |
| ・現役並み所得者（70歳以上）※1 ・上位所得者（70歳未満）※2 | 67万円 | 126万円 |
| 一般（市民税課税世帯の方） | 56万円 | 67万円 |
| 低所得者Ⅱ（市民税非課税世帯の方） | 31万円 | 34万円 |
| 低所得者Ⅰ※3 | 19万円 | |

※1 課税所得145万円以上（一部負担割合が「3割」となっている方）

※2 世帯全員の基礎控除後の所得の合計額が600万円以上の方

※3 世帯全員が、市民税の課税対象となる各種所得の金額がない方（年金のみの場合、年金収入80万円以下）

申請について

八幡浜市国民健康保険、後期高齢者医療保険の加入者で、この制度に該当する場合は、3月以降に申請の通知を送付する予定です。ただし、対象期間内（平成23年8月～平成24年7月）に保険の変更や市町村を越える転居があった方には、送付されない場合があります。

【申請に必要なもの】

・介護保険被保険者証 ・健康保険証 ・振込先通帳 ・印鑑（朱肉を使うもの）

※対象期間の途中でお住まいの市町村が変わった場合や、社会保険などの八幡浜市国民健康保険以外の健康保険に加入していた期間がある場合は、以前の医療保険や介護保険での「自己負担額証明書」が必要になりますので、以前にお住いの市町村や、加入していた健康保険から交付を受けてください。

【申請場所】 支給基準日（平成24年7月31日）時点に加入している医療保険者へ申請してください。

| 加入している医療保険 | 申請場所 | 電話番号 |
|-------------|----------------------------|----------------------|
| ①後期高齢者医療保険 | 市民課 後期高齢者医療係（八幡浜庁舎1階） | 2 2-3 1 1 1（内線1 4 1） |
| ②八幡浜市国民健康保険 | 市民課 国保係（八幡浜庁舎1階） | 2 2-3 1 1 1（内線1 1 3） |
| ③その他の健康保険 | 八幡浜市保健センター 介護サービス係 | 2 4-6 6 2 8 |
| | 各保険者の窓口（全国健康保険協会、健康保険組合など） | |

・①と②の方は、八幡浜市保健センター介護サービス係または、保内庁舎管理課でも申請ができます。

・③の方は、八幡浜市保健センター介護サービス係にて、申請により「自己負担額証明書」を発行しますので、その証明書を添えて加入する健康保険の窓口で申請をしてください。

支給時期について

申請受付後、支給までに約4カ月かかる予定です。

・医療保険と介護保険からそれぞれ支給されますので、支給日が異なります。

・国保は世帯主、後期高齢者医療保険・介護保険は個人ごとに支給されます。



問い合わせ

・市役所市民課 ☎ 2 2-3 1 1 1 国保係（内線1 1 3）または後期高齢者医療係（内線1 4 1）

・八幡浜市保健センター 介護サービス係 ☎ 2 4-6 6 2 8

地域審議会委員を募集します

地域審議会とは、市町合併後も地域住民の声を新市の施策に反映させ、きめ細かな行政サービスを実現させるために、合併前の区域を単位として設置する八幡浜市の附属機関です。
「八幡浜地区地域審議会」および「保内地区地域審議会」の委員の任期満了に伴い、審議会委員3名以内を募集します。

◆応募資格

- ①原則として18歳以上の者
 - ②本市の区域内に住所を有する者（ただし、旧八幡浜市に在住の方は八幡浜地区地域審議会、旧保内町に在住の方は保内地区地域審議会の委員への応募とします）
 - ③行政機関職員および地方公共団体の議会の議員でない者
- ◆募集人員
各地区の地域審議会ごとに3名以内

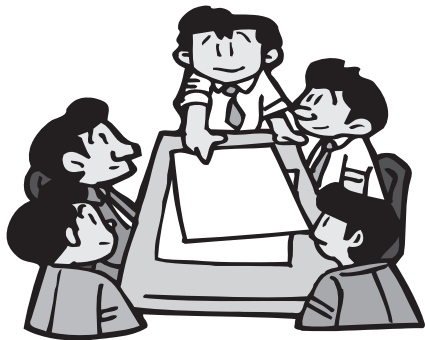

◆任期

2年（平成25年4月1日から平成27年3月31日）

◆申込方法

原則として次に掲げる事項を記載したもの（用紙様式は自由）を市役所政策推進課まで郵送、ファクスまたはメールで申し込みください。

- ①表題「地域審議会委員申込書」
- ②住所、氏名、年齢、性別および電話番号
- ③現在の職業（任意記載とします）
- ④自己アピールや活動経験等（例えば、特技や意欲、福祉・環境等のボランティア活動、青少年等の団体での活動等の主な活動経験を記載してください）

◆応募締切

3月15日（金）

◆選考方法

委員の選考は、申込書による書類選考により行います。

◆審議事項

審議会は、八幡浜市の設置区域ごとに、当該区域に係る次に掲げる事項について、市長の諮問に応じ審議し、答申を行います。

- ①新市建設計画の変更に関する事項
- ②新市建設計画の執行状況に関する事項
- ③地域振興のための基金の活用に関する事項
- ④新市の基本構想の策定および変更に関する事項
- ⑤予算編成の際の事業等に対する要望に関する事項
- ⑥当該区域についてのみ行われる事務および事業に関する事項

◎申し込み・問い合わせ

〒796-8501

八幡浜市北浜一丁目1番1号

八幡浜市役所政策推進課

☎22-3111（内線341）

FAX 2410610

✉seisaku@city.yawatama.

ehime.jp



下水道だより

公共下水道キャッチフレーズ

「じいちゃんが遊んだ川で遊びたい」



下水道につなぐメリット・デメリットについて

接続工事には費用がかかりますが、メリットもたくさんあります！

メリット

- ①生活排水が速やかに収集除去されるためキレイです。
〔仮に宅内が浸水しても、浄化槽（便槽）がなくなることで汚水があふれることがなく、衛生的です〕
- ②節水で安くなる下水道使用料の方が経済的です。
〔浄化槽には、固定費用（年1回の検査料、年3回以上の保守点検料、年1回の清掃手数料、年中プロア電気代）がかかります〕
- ③水洗トイレになり、キレイで快適な生活をおくることができます。
また、節水型トイレ（昔13リットル→現在5リットル）にすれば経済的にお得です。

デメリット

- ①工事費用がかかります。→ 融資制度をご利用ください。
- ②水を使えば使うほど使用料がかかる。→ 節水を！

しかしながら、なんといっても一番のメリットは、「きれいな川や海を未来に残すことができる」ことではないでしょうか。

問い合わせ：市役所下水道課 ☎22-3111（内線8248・8249）

固定資産が縦覧できます

平成24年中に家屋の新増築や取り壊しをされた方、または土地や家屋の売買などで所有権の変わった方は、資産が間違いなく登録されているかどうか、この機会にぜひ閲覧をしてください。

さらに縦覧帳簿により、自己資産（土地・家屋）の評価額について、他人の資産の評価額と比較することができます。（ただし、所有者名・課税標準額は開示されません）

※平成25年度固定資産税・都市計画税納税通知書は、4月中旬発送予定です。

◆縦覧期間

4月1日①から4月30日②までの午前8時30分から午後5時15分まで（土・日・祝日を除く）

◆場所

市役所税務課（八幡浜庁舎2階4番窓口）

※窓口にお越しの方は、本人確認のできるもの（運転免許証等）をご持参ください。

軽自動車税の賦課期日は4月1日です

軽自動車税は、4月1日現在、軽自動車・バイク・小型特殊自動車を所有されている方に対し課税されます。

現在使用されていない軽自動車・バイク・小型特殊自動車は、4月1日までに廃車および名義変更の手続き等を行えば課税されません。

◆バイク(125cc以下)・小型特殊自動車

- ・廃車の場合
市町村役場どこでも手続き可
(所有者の印鑑、ナンバープレートが必要)
- ・名義変更の場合
登録市町村役場で手続き
(旧所有者・新所有者の印鑑が必要)

◆軽自動車・バイク(125ccを超えるもの)

軽自動車の廃車および名義変更は、軽自動車検査協会愛媛事務所

☎089-975-6730

- ・バイク(125ccを超えるもの)の廃車および名義変更は、愛媛運輸支局☎050-5540-2076で手続きをするか、お近くの自動車・バイク取扱業者にご相談ください。

◎問い合わせ

市役所税務課 庶務係
☎22-3111 (内線209)

※代理人の方は、委任状が必要になります。
※土地のみの納税者は土地価格等縦覧帳簿のみ、家屋のみの納税者は家屋価格等縦覧帳簿のみの縦覧となります。
※縦覧制度の趣旨を逸脱する目的の場合は縦覧をお断りする場合があります。
※閲覧料は縦覧期間中は無料ですが、「コピー」が必要な場合は1

◎問い合わせ

市役所税務課 固定資産税係
☎22-3111
内線2205225

縦覧・閲覧制度について

縦覧とは固定資産税の納税者の方が自己資産と他人の資産の評価額とを比較し、自己の評価額の適正さを確認することを趣旨として縦覧帳簿を縦覧できる制度です。
また、閲覧とは固定資産税の納税義務者の方等が固定資産課税台帳に記載された自己の所有する固定資産など関係する資産の課税内容を確認できる制度です。

枚につき10円となります。また、証明書が必要な場合は、証明手数料として縦覧期間中も1件につき200円が必要です。

看護師修学資金貸与制度のご案内

市立八幡浜総合病院では、看護師の養成施設に在籍する学生で、卒業後、当院において看護師の業務に従事を希望する学生に対し、修学資金を貸与することにより、修学を支援します。

◆貸与金額

年額60万円（6月、9月、12月および3月に15万円を金融機関の口座に振り込みます）

◆返還の免除

養成施設を卒業し、貸与期間と同じ期間を当院の看護師として勤務した場合は、全額免除されます。

◆対象者

看護師の養成施設に在学中の方

◆申込期間

随時

◆提出書類

- ①看護師修学資金貸与申請書
- ②誓約書
- ③看護師修学資金貸与者推薦書

◆修学資金の返還について

- ①養成施設を退学したとき

- ②修学を継続する見込みがなくなったとき
- ③学業が著しく不良になったと認められるとき
- ④修学資金の貸与を辞退したとき
- ⑤養成施設を卒業した日から1年を経過する日までに看護師の免許を取得しなかったとき
- ⑥看護師の免許を取得した後、直ちに当院に看護師として採用されなかったとき
- ⑦当院において看護師の業務に貸与相当期間従事しなかったとき

◎提出先・問い合わせ

〒796-8502
愛媛県八幡浜市大平1-638
市立八幡浜総合病院事務局庶務係
☎0894-22-3211 (内線441)



市立八幡浜総合病院診療科の紹介 ～脳神経外科～

脳神経外科の概要

脳神経外科は八幡浜市・伊方町・西予市の一部の脳神経外科疾患（救急、慢性疾患を問わず）を担当し、可能な限り地域完結医療を目指して対応しています。当地域において標準的医療を施行することを目標としており、脳神経外科で最も代表的な疾患である脳動脈瘤破裂によるくも膜下出血に関しては、平成22年4月以降の2年10カ月間で23例のクリッピングを行っており、当院がカバーする医療圏で発生する症例はほぼカバーできていると思われます。また脳梗塞超急性期症例に対してt-PA（アルテプラゼ）による血栓溶解療法も行っており、同じく2年10カ月間で21例の症例を治療しております。

脳神経外科外来診療（午前の受付時間は午前8時30分～11時）

| 区分 | 月曜日 | 火曜日 | 水曜日 | 木曜日 | 金曜日 |
|----|-----|-----|-----|-----|---------------|
| 午前 | 河内 | 休診 | 河内 | 休診 | 田川／重川 (隔週) |

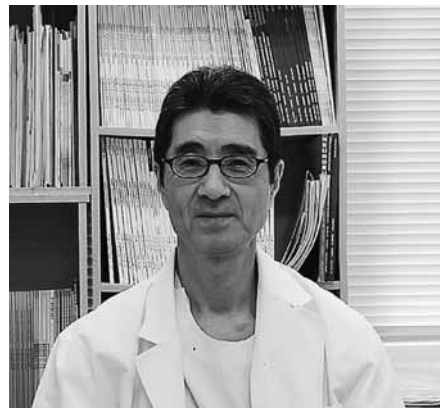

脳神経外科医師の紹介

●^{こう} ^ち ^{まさ} ^と 河内 正人 医師

【資格】 日本脳神経外科学会専門医

【所属学会】 日本脳神経外科学会、日本脳卒中学会、日本癌治療学会

◎問い合わせ：市立八幡浜総合病院 ☎22-3211

八幡浜地区 大洲喜多地区 広域二次救急体制が変わります!

平成25年4月から八幡浜・大洲圏域の広域二次救急患者の受け入れ病院を下記のとおり変更します。
※昼間帯（8:30～17:30）の二次救急体制については変更ありません。【広報2012年3月号参照】

変更前

| 曜日 | 夜間帯【17:30～8:30】 | |
|----|-----------------|-----------|
| | 大洲喜多地区 | 八幡浜地区 |
| 日 | 大洲中央病院 | 市立八幡浜総合病院 |
| 月 | 市立大洲病院 | 市立八幡浜総合病院 |
| 火 | 市立大洲病院 | 市立八幡浜総合病院 |
| 水 | 加戸病院 | |
| 木 | 市立八幡浜総合病院 | |
| 金 | 大洲中央病院 | 市立八幡浜総合病院 |
| 土 | 大洲中央病院 | (受入休止) |



平成25年4月以降の体制

| 曜日 | 夜間帯【17:30～8:30】 | |
|----|-----------------|-----------|
| | 大洲喜多地区 | 八幡浜地区 |
| 日 | 大洲中央病院 | 市立八幡浜総合病院 |
| 月 | 市立大洲病院 | 市立八幡浜総合病院 |
| 火 | 市立大洲病院 | |
| 水 | 加戸病院 | 市立八幡浜総合病院 |
| 木 | 市立八幡浜総合病院 | |
| 金 | 大洲中央病院 | 市立八幡浜総合病院 |
| 土 | 大洲中央病院 | (受入休止) |

変更にともない、八幡浜地区の救急患者の搬送先は次のようになります。

| 曜日 | 時間帯 | 変更点（救急患者搬送先） |
|----|-----------------|---|
| 火 | 午後5時30分～翌朝8時30分 | ●原則として、市立大洲病院へ搬送されます。 (市立八幡浜総合病院は原則、救急患者の受け入れはできません) |
| 水 | 午後5時30分～翌朝8時30分 | ●原則として、市立八幡浜総合病院へ搬送されます。 |

住民の皆さまへお願い

今後も市立病院の主要な役割は「二次救急（入院や手術が必要な病気や怪我）医療」であることをご理解いただき、医師の負担過重にならないように、引き続き、かかりつけ医との連携を保ち、適正な救急診療や救急車の利用をお願いします。

問い合わせ：医療対策課または市立八幡浜総合病院事務局 ☎22-3211

平成24年度 市立八幡浜総合病院経営評価委員会の 内容について公表します

市立八幡浜総合病院経営評価委員会は、「市立八幡浜総合病院改革プラン」に基づく実施状況について点検・評価を行うとともに、市立八幡浜総合病院の経営改善に係る事項について調査・検討を行う機関です。

平成24年度の経営評価委員会が11月28日に開催されましたので、その内容を報告します。

○経営効率化に係る計画

(1)23年度における主な数値目標および結果

| | 目 標 値 | 結 果 |
|-----------------|-------------|-------------|
| 収 益 | 4,033,176千円 | 4,517,128千円 |
| 費 用 | 4,107,425千円 | 4,117,210千円 |
| 損 益 | △74,249千円 | 399,918千円 |
| 診療単価 (入 院) | 32,660円 | 37,724円 |
| 診療単価 (外 来) | 8,774円 | 9,764円 |
| 入院患者数 (一日当り) | 196人 | 197人 |
| 外来患者数 (一日当り) | 450人 | 411人 |

(2)目標達成に向けての主な取り組み

- ・経費削減・抑制対策（病棟再編に伴う職員体制の見直し、人件費の適正化）については、昨年度同様、職員の適正配置に努めた。
- ・収入増加・確保対策（常勤医師の確保と定着化、看護師の確保と定着化、医療機能に見合った診療報酬の確保、病診連携、施設等との連携による急性期患者比率の引き上げ）について、収入は病診連携等に努めたことにより、昨年度に比べ紹介患者数、逆紹介患者数とも増加し、診療単価を上げることができた。医師確保は、結果的に2名の減員となったが、大分大学医学部泌尿器科から医師1名の派遣が決定し、新たな連携を構築することができた。看護師確保については、平成22年度に創設した看護師等修学資金貸与制度による貸与者6名のうち23年度4名の採用となった。

○再編・ネットワーク化に係る計画

地域医療再生計画に基づき、平成24年4月から八幡浜・大洲圏域の新たな広域二次救急医療体制（輪番制）が開始された。実施日は週二日、夜間帯のみの運用（水曜日：内子町の加戸病院、木曜日：市立八幡浜総合病院）。今後も八幡浜保健所が中心となり医療体制の充実に向け協議を重ねる。

○各委員からの主な意見

- ・看護師確保対策として、引き続き看護師等就学資金貸付制度のPRに努めること。
- ・新病院改築においては将来の人口動態を見据えた体制、市民ニーズを反映させること。
- ・健康教室や交流会等、イベントを継続させることで病院の情報発信を行い、市民が行きやすい親しみのもてる病院づくりに努めること。
- ・23年度は紹介患者、逆紹介患者が増加している。引き続き診療所との連携を深め、さらに市民に病診連携のPRに努めること。
- ・医師確保について努めること。



委員会としての評価・意見

当委員会としては、市立病院が、

- ・引き続き今年度も黒字決算ができるよう退職者の推移も踏まえ経営の健全化に努めること
- ・医師の負担を減らすため、診療所との連携を深め、市民に病診連携をPRすること
- ・なお一層、医師および看護師の確保に努めるとともに、市民が行きやすい親しみのもてる病院づくりに努めることを提言し、これを委員会の意見とする。

※詳しくは、市のホームページ（<http://www.city.yawatahama.ehime.jp>）をご覧ください

問い合わせ：市立八幡浜総合病院内 医療対策課 ☎22-3211

水は大切な資源です。

～家庭内の水漏れ「漏水」
にご注意を～

最近、家庭内での水漏れ「漏水」が多く見受けられます。漏水は、大切な水資源を無駄にするばかりでなく、家計にとっても余分な出費となります。日ごろから漏水がないか点検しましょう。

また、長期出張等により不在となる場合は、メーターボックス内にある止水栓を閉めてから外出するようにお願いします。(止水栓は、右に回すと閉まり、左に回すと開くようになっています)

簡単にできる漏水点検

普段より使用水量が多いまたは水の出が悪くなったと思われるときは、漏水の可能性があります。このような時は、点検方法に沿って水道メーターの確認をお願いします。漏水を早期に発見するためにも、週に1回は水道メーターの点検をお勧めします。

◆点検方法

①家の中(メーターから家側)にあるすべての蛇口を閉めてください。

②メーターボックスのふたを開けて、水道メーターのパイロットマーク(こま)が止まっているか確認してください。

もし、パイロットマークが回っていたら、宅内で漏水の可能性がありますので、お近くの八幡浜市指定給水工事業者または八幡浜市役所水道課までご連絡ください。



パイロットマーク



メーターボックス

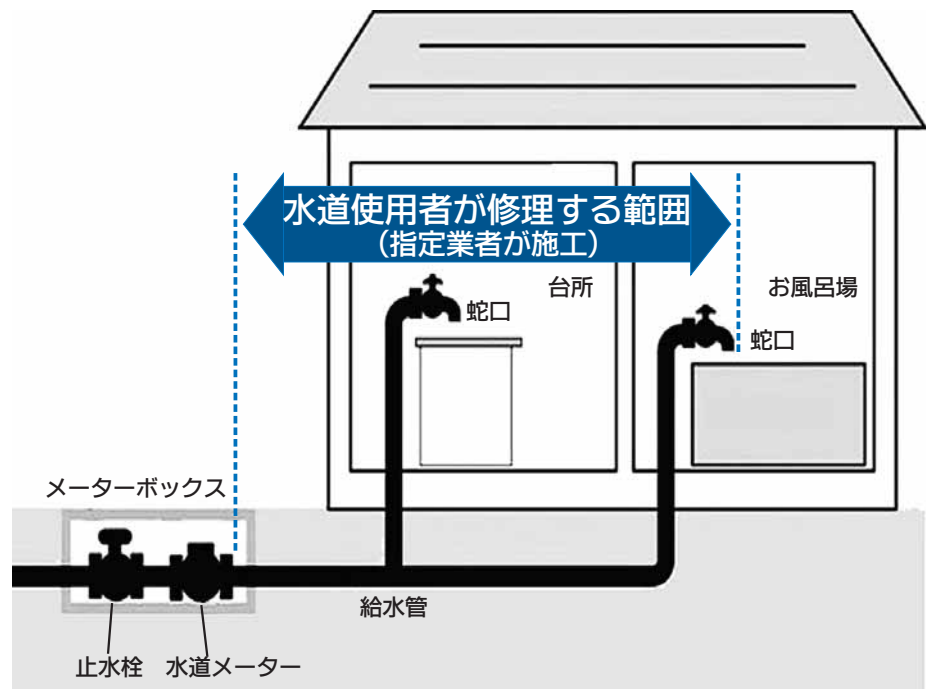

水道メーターから蛇口までの漏水修理費用および使用水量は、水道使用者の負担となります。

なお、地下漏水等により一部水道料金が減免できる場合がありますので、修理施工業者または水道課にご連絡ください。

問い合わせ：市役所水道課 ☎22-3111または八幡浜市管工事業者組合 ☎23-0784

第3回 原子力講演会 開催のお知らせ

市では、市民の皆さまに原子力についての基礎的な知識や考えるヒントを身につけていただくために、今年度、原子力に関するさまざまなテーマを取り上げ、原子力講演会を開催しています。

第3回目となる今回は、原子力を含むエネルギー問題について、進藤勇治(しんどうゆうじ)先生をお迎えし、次のとおり、お話いただきます。皆さまのご参加をお待ちしています。

◆日時 3月25日(月)
午後6時30分～8時30分

◆場所

八幡浜市文化会館(ゆめみかん)2階サブホール

◆演題

「原子力とエネルギー政策の展望」



◆定員 200人(受講料無料)

◆申込方法

受講ご希望の方は、3月19日(木)までに電話でお申し込みください。

◎申し込み・問い合わせ

市役所総務課

危機管理・原子力対策室

☎22-3111 内線321・322

自衛隊からのお知らせ

平成25年度 予備自衛官補募集案内

◆採用区分・応募資格

日本国籍を有する次の者

【一般公募】

18歳以上34歳未満の者

【技能公募】

18歳以上で国家免許資格等を有する者（国家免許資格については、問い合わせてください）で、免許資格に応じ53歳未満～55歳未満の者

※自衛官であった者は、その期間が1年未満の者（自衛官候補生から引き続き自衛官となった者）にあっては、それぞれの勤務期間を通算した期間が1年未満の者

※年齢等の計算期日は、平成25年7月1日（月）です。

◆受付期間

4月3日（水）まで（締切日必着）

◆試験期日

4月12日（金）～4月15日（月）のうち指定する1日

◆試験会場

各都道府県ごとに1カ所以上で実施します。（試験場、受験番号等は別途各人に通知します）技能公募は、各方面隊管内別に主要都市等で実施します。

予備自衛官補制度とは？

一般社会人や学生の方を予備自衛官補として採用し、教育訓練（一般公募が3年以内に50日、技能公募は2年以内に10日間）終了後、予備自衛官として任用する制度です。

平成25年度 自衛隊幹部候補生募集案内

◆採用区分・応募資格

日本国籍を有し、平成26年4月1日現在、次のいずれかに該当する者

【一般（飛行・音楽要員含む）幹部候補生】

大卒程度試験…22歳以上26歳未満の者〔20歳以上22歳未満の者は大卒（見込み含む）。修士課程終了者等（見込み含む）は、28歳未満〕

院卒者試験…修士課程修了者等（見込み含む）で20歳以上28歳未満の者

【歯科幹部候補生】

20歳以上30歳未満の者でかつ専門の大学を卒業した者（見込み含む）等

【薬剤科幹部候補生】

20歳以上28歳（修学内容によっては26歳）未満の者でかつ専門の大学を卒業した者（見込み含む）等

◆受付期間

4月26日（金）まで（締切日必着）

◆試験期日

1次：5月11日（土）・12日（日）※12日は飛行要員のみ
2次：6月11日（火）～14日（金）のうち指定する1日
※海・空飛行要員のみ3次試験を行います。

◆試験会場

各都道府県ごとに実施します。（試験場、受験番号等は別途各人に通知します）

自衛隊幹部候補生とは？

陸・海・空自衛隊の幹部自衛官となる者（飛行要員含む）を養成する制度です。



◎申し込み・問い合わせ

〒795-0012 大洲市大洲678-1 自衛隊愛媛地方協力本部 大洲地域事務所 ☎0893-24-4123

日土小学校校舎見学会

日土小学校校舎は、ドコモモ20選、国重要文化財に指定されている文化的に貴重な建物です。夏、冬、春休みに見学会を実施しています。

◆日 時

3月31日（日）午前9時～午後4時

※時間内は自由に見学ください。午前・午後各1回の校舎案内を予定。ただし、校長室、職員室、および保健室等は立ち入りを制限します。



◆特別講演

午後1時30分～3時

演題：「日土小学校保存再生の意義と建築家・松村正恒について」

講師：花田 佳明 氏（神戸芸術工科大学教授）

会場：日土小学校屋内運動場

※駐車場に限りがありますので、なるべく乗り合わせておいでください。また、日土小学校周辺の道路は狭いため、路上駐車はしないでください。

◎問い合わせ

八幡浜市教育委員会 ☎22-3111

学校教育課（内線8363）または生涯学習課（内線8357）

八幡浜市国際交流協会からのお知らせ

世界の料理教室（インドネシア料理編） 参加者募集！

インドネシアの伝統的な料理をインドネシア出身の講師に教えていただきます。

◆日 時

3月9日（土）午前11時～午後1時

◆場 所

八幡浜市総合福祉文化センター調理室（広瀬）

◆参加費 会員300円 一般500円

◆募集人数 15人程度（先着順）

◆申込締切 3月6日（水）

※エプロンを持参してください。

◎問い合わせ

八幡浜市国際交流協会事務局（市役所政策推進課内）

☎0894-22-3111（内線345）

FAX0894-24-0610

人権・同和教育シリーズ その48

人権尊重作文

勇気をもって言える人に

千文小学校六年 兵頭 采奈さん



「正しいことは正しいと、勇気をもって言える人になりたいです。」

学習発表会で、私たちが演じた劇終了後のあいさつ。私が選んだせりふだ。私たち六年生は「親捨て山」という劇にちよう戦した。働けなくなり、ご飯を食べるだけになってしまった親は、山に捨てなければならぬ、というおきての不合理さに気付き、立ち向かった兄弟。最後は兄弟の熱い思いが役人の心を動かし、おきてを変えていく。

六年生である私たちは、全員が一言、劇終了後に自分の思いを述べることになっていた。私がこのせりふにしたのは、正しい道をまっしぐらにつき進んだ兄弟に、心を動かされたからだ。それともう一つ。十一月に起こったできごとだ。

昼休みに遊んでいると、友達のAさんが、

「Bさんが采奈さんの悪口を言いよらしいよ。」

と言ってきた。その時私は、「なんで悪口を言われたいのよ。Bさんはおかしいやろ。」というものがく腹立たしい気持ちになってしまった。そして、「私のいないところで悪口を言うなんて、Bさんはいやな人だな。」と思った。その日以来、Bさんをさけるようになってしまった。

さけるようになって二、三日が過ぎた時、席がえがあった。その席がえでBさんと同じ班になった。給食の時には近くの人と四人の班を作って食べる。その日の給食は全く楽しくなかった。他の班から聞こえてくる、楽しい会話だけが耳に残り、私たちの班は会話がありません。それは、私が暗いふん囲気をつくっていたからだと思う。Bさんも私の様子に気付いてか、ほとんど話らしい話をしなかった。私は家に帰ってもそのことがずっと気になっていた。思い切つてそ

のことを日記に書いた。すると、先生から、

「とにかくBさんに自分から話しかけていきなさい。待っていてはだめです。自分から動きなさい。」というアドバイスをいただいた。

思い切つてAさんやBさんに話を聞いてみた。私とBさんが口げんかをしたことが原因だった。ささいなことがきっかけでやってしまった口げんかで、Bさんは私のことをいやだなど思ったらしい。確かに私はあのときは言い過ぎていたと思う。お互い悪かったというところで、私はきちんと謝った。Bさんも謝ってくれた。そして、「おかしな伝え方をした。」とAさんも謝ってくれた。

私は人の言葉にすぐに流されてしまうことがある。きちんと確かめせずにはうわさを信じてしまうこともある。でも、これが仲たがいの原因になるし、いじめや差別の原因になることもある。今回のこともそうだ。きちんと確かめておけば、あんな気まずい思いをしなくてすんだのに。だから、劇終了後のあいさつにあのせりふを選んだのだ。

私は、正しいことは正しいと、勇気をもって言える人になります。

二月十六日に開催した市人権・同和教育研究大会で発表された、小学生の人権尊重作文です。

差別のない社会を築くためには何が大切なのか、この作文からも考えてみてください。そして、地域ぐるみでみんなの人権を確立していきましょう。

消費者トラブル注意報!!

Vol.6 あなたのお宅に封筒が届いていませんか?

Q. 突然見知らぬ会社(A社)から封筒が届き、中を見てみると株を勧誘する資料が入っていた。その後、B社から「A社からピンク色の封筒が届いていませんか?」「すごく価値が上がる株だから、高く買い取るので譲ってほしい」との電話がかかってきた。どうやら、書類が届いている人しかその株を購入することができないようであり、同様の内容の電話がC社からもかかってきた。また、公的機関の職員と名乗る男性からも「A社なら信用できる」と電話があり、すっかり話を信じ込んでしまい、株の購入のため、指定された口座にお金を振り込んだところ、業者と連絡が取れなくなった。

A. このように、登場人物が何人も出てきて、あたかも本当のように信じ込ませる勧誘を「劇場型勧誘」といい、株以外にも、社債や水資源の権利、鉱山、石炭採掘に関する権利など、社会情勢に合わせて投資対象が多様化しています。まずは、パンフレット等が届いても、勧誘に応じないようにし、「高配当」「必ず儲かる」などという言葉^①を安易に信じず、怪しい投資話には乗らないようにしましょう。このような手口を「買え買え詐欺」と呼び、高齢者を狙ったケースが多く、相談事例も増えています。



お金を支払う前に一度立ち止まり、ほんの少しでも「おかしい点」がなかったか振り返って考えてみましょう。そして、消費生活センターへ相談してみましょう。

【消費生活に関する相談窓口】

- ・八幡浜市消費生活センター (市役所八幡浜庁舎 4階商工観光課内) ☎ 2 2 - 5 9 7 1
- ・愛媛県消費生活センター ☎ 0 8 9 - 9 2 5 - 3 7 0 0

・交通安全協会等との連携
 本校正門前は、国道378号線が通り、朝夕の交通量が多くなります。また校区も広く、子どもたちの安全確保を図るのが大きな課題の一つです。今年度当初、交通安全協会宮内支部・PTA・学校合同で、通学路を子ども

宮内つ子を見守る

本校は、「心豊かで生き生きと学ぶ元気な宮内つ子を育てる」を教育目標として、子どもたちの健全育成を目指しています。子どもたちは、文化と自然豊かな宮内の地で、地域の方々に温かく見守られ、健やかに育っています。今回は、その中心になつていただいている関係機関等と学校との連携をいくつか紹介します。

地域にいきる宮内つ子 宮内小学校

地域の子どもは
 地域の手で



八幡浜市いじめ対策委員会

目線で歩き、安全点検を行いました。点検後、課題に応じ、標識・注意看板・カーブミラーの設置、通学時間帯通行止め、通学路変更等、学校だけでは難しい対策を交通安全協会宮内支部が中心になつて実施していただきました。今後も各方面と連携を図りながら、子どもたちの安全確保を図ってきたいと思っています。

健やかな宮内つ子を育てる

芝生化実行委員会との連携

今年度、宮内小学校芝生化実行委員会を核として、宮内小学校の運動場全面を芝生化しました。

40000鉢の芝ポット苗作り、運動場4500平方メートルへの植え付け等、地域の方々延べ600人のご協力を得て作業を進めていきました。芝の緑が濃くなることも、運動場を裸足で走り回る子どもが多くなりました。

また、緑の芝生の上で地域を挙げての運動会、人権ふれあいコンサート、地域一斉防災訓練、スポーツ少年団活動等、これまでに以上に子どもを含めた地域活動の拠点として運動場が活用されています。

地区公民館との連携

宮内公民館では、子どもたちに豊かな体験活動をさせていただいています。「焼きいも大会」では、火をおこしアルミで包んだ瀬戸の金太郎いもを焼きいもにして食し、「クリスマス会」では、ピザづくりや昔の遊びのゴム鉄砲作りをして楽しみました。その他夏休みのラジオ体操など体験主体の魅力的な行事で、豊かな人間性をはぐくんできていただいています。

子どもは学校で学び、地域に見守られ育ちます。宮内では、地域が積極的に子どもたちに働きかけ関わってくださいます。とてもありがたいことです。今後地域一体となつて、元気な宮内つ子を育てていきたいと考えています。



八幡浜市体育協会新規加盟団体
 募集のお知らせ

八幡浜市体育協会では、新規に加盟を希望される競技団体を募集します。

◆加盟要件

- ・協会の目的遂行に寄与することが期待でき、かつ、協会規約、規程等を遵守すること。
- ・宗教、政治、営利を目的としないこと。
- ・団体構成員が10人以上であること。
- ・他の加盟団体と重複、競合しないこと。

◆加盟団体の特典

体育協会の加盟団体は、活動助成金の交付が受けられるほか、スポーツ大会の開催および出場、公認スポーツ指導員の資格取得に対し、協会から助成を受けられます。

また、優秀な成績を収めた競技者(団体)は、規程の定めるところにより、表彰を受けられます。

◎問い合わせ

教育委員会生涯学習課 社会体育係 ☎22-3111(内線8361)

八幡浜市スポーツ少年団
 新入団員募集のお知らせ

八幡浜市スポーツ少年団では、新入団員を募集します。

ソフトボール、剣道、柔道、サッカー、バレーボール、バスケットボールに興味のある小・中学生の男子および女子は、この機会にぜひ、体験入団から始めてみてはどうでしょうか。



◎問い合わせ

教育委員会生涯学習課 社会体育係 ☎22-3111(内線8365)



春の全国火災予防運動

3月1日(金)～3月7日(木)

大切な命を火災から守る4つの対策



①住宅用火災
警報器の設置!



②隣近所の
協力体制!



③住宅用
消火器
の備え!

④防災製品
の使用!

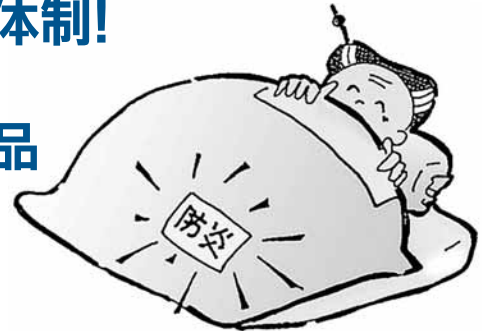

八幡浜市消防出初式

日時：平成25年3月10日(日)
午前9時30分から
場所：保内中学校グラウンド
雨天時：保内中学校体育館
午前10時00分から

管内の火災・救急概況

平成24年12月31日現在

| 地区別 | 火災 | 救急 |
|-------|----|-------|
| 八幡浜地区 | 9 | 1,297 |
| 保内地区 | 2 | 403 |
| 三崎地区 | 2 | 126 |
| 瀬戸地区 | 0 | 102 |
| 伊方地区 | 4 | 200 |
| 三瓶地区 | 3 | 287 |
| その他 | 0 | 1 |
| 合計 | 20 | 2,416 |

お詫びと訂正

広報2月号掲載「管内の火災・救急概況」の記事に誤りがありました。お詫びして左記のとおり訂正します。

八幡浜地区消防署

本署 ☎22-0119 第一分署 ☎53-0311
総務課 ☎24-0119 第二分署 ☎36-3119
予防課 ☎23-0119 第三分署 ☎33-3349

救急病院情報・身近なAED設置場所・住宅用火災警報器

その他の情報は八幡浜地区消防Webサイトをご覧ください。

<http://fd-yawatahama-ehime.jp/index.php>

大手検索サイトから「八幡浜消防」で検索

モバイル版
webサイト



管内の火災・救急概況

平成25年1月31日現在

| 地区別 | 火災 | 救急 |
|-------|----|-----|
| 八幡浜地区 | 1 | 122 |
| 保内地区 | 0 | 39 |
| 三崎地区 | 0 | 10 |
| 瀬戸地区 | 0 | 10 |
| 伊方地区 | 0 | 27 |
| 三瓶地区 | 0 | 23 |
| その他 | 0 | 0 |
| 合計 | 1 | 231 |



図書館だより

新刊案内

八幡浜市立市民図書館 ☎22-0917
 八幡浜市立保内図書館 ☎36-3050
 開館時間 10:00~18:30



移動図書館巡回予定

| | 書名 | 著者名 |
|-------|---|---|
| 市民図書館 | お地蔵さまと心の癒し 一途一心、命をつなぐ 工学部ヒラノ助教授の敗戦 iPS細胞大革命 福島原発で何が起ったか 日本の旧家蹴めぐりの旅 死者のいた場所 へその曲げ方 ズッコケ中年三人組age47 大空のドロテ 3 | 野口法蔵 天野篤 今野浩 朝日新聞科学医療部 淵上正朗 萬真智子 松井計 ジェームス三木 那須正幹 瀬名秀明 |
| | 新種発見！こびと大研究 ドラえもんのおびっくりクイズものはじまり 名探偵コナン推理ファイル農業と漁業の謎 ともだちはわに ONE PIECE FILM Z 犬のことばが聞こえたら 富士山うたごよみ アンパンマンとおかいもの プレーメンのおんがくたい ごんごんごんごー！ | なばたとしたか 藤子・F・不二雄 青山剛昌 村上しいこ 浜崎達也 パトリシア・マクラクラン U.G.サトー やなせ たかし いもと ようこ 新井洋行 |
| | 生きる力 -心でがんに克つ- 神様からの宿題 ずさんな家計を整えました。 北の無人駅から かわいい自分には旅をさせよ 101%のプライド ホテルローヤル 赤い三日月 笑うハーレキン 前世探偵カフェ・フロリアンの華麗な推理 | なかにし 礼 山本育海 上大岡トメ 渡辺一史 浅田次郎 村田涼太 桜木紫乃 ヒキタクニオ 道尾秀介 大村友貴美 |
| 保内図書館 | 世界とであうえほん 新島 八重 時間の大研究 -タイムトラベルはできる?- 空へのぼる 夜空のダイヤモンド ほしのはなし このあかえほんをひらいたら いいのみつけた ほくって… バナナじけん | てづか あけみ 椋 ゆたか 池内 了 八束澄子 あんびる やすこ 北野 武 スージー・リー レオニード・ゴア エマ・ドッド 高島那生 |

| 巡回日 | 場所 | 時間 |
|--------------|--------------|-------------|
| 3月2日(土) | 勘定自治公民館前 | 13:20~13:50 |
| | 市営緑ヶ丘団地前 | 14:00~14:20 |
| | 津羽井自治公民館前 | 14:40~14:50 |
| | 長谷小学校上の消防倉庫前 | 15:20~15:50 |
| | 千丈地区公民館前 | 16:20~17:00 |
| 3月9日(土) | 川之内消防倉庫前 | 10:00~10:20 |
| | 新開町住宅 | 10:30~11:00 |
| | 木多町住宅 | 11:10~11:40 |
| | 舌間集会所前 | 13:30~13:50 |
| | 川舞バス停前 | 14:10~14:40 |
| | 釜倉集会所前 | 15:00~15:20 |
| 3月16日(土) | 双岩地区公民館前 | 15:30~16:10 |
| | 中津川自治公民館 | 16:30~17:00 |
| | 磯津地区公民館 | 10:30~11:00 |
| | 日土小学校 | 13:20~13:50 |
| | 日土東小学校 | 14:10~14:40 |
| | 川辻農協前 | 15:00~15:30 |
| 3月23日(土) | 日土農協前 | 15:50~16:20 |
| | 出奥多目的集会所前 | 16:30~17:00 |
| | 布喜川集会所前 | 10:10~10:40 |
| | 日の浦団地集会所前 | 10:50~11:20 |
| | 穴井ちびっこ広場遊園地 | 13:50~14:20 |
| 4月6日(土) | 小網代バス停横広場 | 14:30~15:00 |
| | JAにしうわ真穴共選横 | 15:10~15:40 |
| | 川名津消防倉庫前 | 15:50~16:20 |
| | 舌田地区公民館前 | 16:30~17:00 |
| | 勘定自治公民館前 | 13:20~13:50 |
| 市営緑ヶ丘団地前 | 14:00~14:20 | |
| 津羽井自治公民館前 | 14:40~14:50 | |
| 長谷小学校上の消防倉庫前 | 15:20~15:50 | |
| 千丈地区公民館前 | 16:20~17:00 | |

上記以外の資料も、ホームページから検索できます。
 (<http://www.city.yawatahama.ehime.jp/2toshokan/>)

あいうえおはなし会

| | |
|-----|----------------------------|
| 日時 | 毎週土曜日 11:00~ (30分程度) |
| 場所 | 市民図書館 1階 幼児ルーム |
| 対象者 | 乳幼児親子 |
| 内容 | 絵本の読み聞かせ、紙芝居、手遊び、パネルシアターなど |
| 演じ者 | あいうえおはなし会ボランティアグループ |

※事前の申し込みは必要ありません。お気軽にお越しください。

ゆめいろぼけっとおはなし会

| | |
|-----|-----------------------------------|
| 日時 | 3月20日(水) 10:30~ (30分程度) |
| 場所 | 保内図書館おはなしコーナー |
| 対象者 | 未就園児親子 |
| 内容 | 絵本の読み聞かせ、紙芝居、パネルシアターやペープサート、手遊びなど |

※事前の申し込みは必要ありません。手作りのおみやげを用意してお待ちしています。

3月の開館カレンダー

| 日 | 月 | 火 | 水 | 木 | 金 | 土 |
|----|---|----|----|---|----|----|
| | | | | | ① | ② |
| 3 | ④ | 5 | 6 | ⑦ | 8 | 9 |
| 10 | ⑪ | 12 | 13 | ⑭ | 15 | 16 |
| 17 | ⑮ | 19 | 20 | ⑳ | 22 | 23 |
| 24 | ⑳ | 26 | 27 | ㉘ | 29 | 30 |
| 31 | | | | | | |

○ - 市民図書館休館日 ● - 保内図書館休館日



『みんなのらいぶらりい』
毎週火曜日

※放送時間/18:30・22:00(再)・24:00(再)
 ※翌日/5:00(再)・7:00(再)
 12:30(再)・15:00(再)



GO! GO! 浜っ子 3月号



アンコール子ども映画会

日時 3月23日(土) 10:00~
場所 八幡浜市総合福祉文化センター
 2階視聴覚室
内容 『母をたずねて三千里』
 『日本昔ばなし へび女房』
 『世界昔ばなし おやゆび姫』
対象 小学生・幼児とその保護者
参加費 無料
問い合わせ 八幡浜市視聴覚ライブラリー
 ☎24-1822

避難訓練に参加しませんか!

日時 3月22日(金) 10:30~
場所 若草エンゼル広場
内容 消防署員による実施避難訓練をします。
 予防センターの方々と一緒に消防署員の指導を受けます。ぜひ、この機会に参加して経験しませんか!
 ☆情報誌発行日(2/26)から申し込みができます。
 詳しくは若草エンゼル広場と保内図書館に置いてある情報誌をご覧ください。
問い合わせ 若草エンゼル広場
 ☎37-3799



シニア交流あわかれ会

一年間お世話になったおばあちゃんたちと一緒にあわかれ会をしましょう
日時 3月22日(金)
 10:30~12:00
場所 八幡浜児童センター
対象 <ま・うさぎ・ひよこ>コース親子
申し込み 3月1日(金)~3月16日(土)
問い合わせ 子育て支援センター
 ☎22-5730



お誕生会に参加しませんか

日時 3月18日(月) 10:30~
場所 若草エンゼル広場
内容 3月生まれのお友達のお祝いをします。お雛様気分!でみんなと一緒に歌ったり踊ったりして楽しみましょう♪
 ☆情報誌発行日(2/26)から申し込みができます。詳しくは若草エンゼル広場と保内図書館に置いてある情報誌をご覧ください。
問い合わせ 若草エンゼル広場
 ☎37-3799

いちごがり遠足

バスにのっておいしいいちごがりに行きましょう
日時 3月27日(水) (小雨決行)
 ※10:00 児童センター発
 14:00 児童センター着
場所 大洲市徳田いちご園
対象 小学生 18人
持参品 水筒、お弁当、入園料
申し込み 3月1日(金)~3月22日(金)
問い合わせ 八幡浜児童センター
 ☎22-5171



ホットケーキパーティしませんか

ホットケーキを焼いてあつあつを食べよう!
日時 3月28日(木) 10:00~12:00
場所 八幡浜児童センター
対象 小学生 15人
申し込み 3月1日(金)~3月22日(金)
問い合わせ 八幡浜児童センター
 ☎22-5171

子育て支援センターあわかれ会

4月から保育所、幼稚園に入園するみんなであわかれ会しましょう!!
日時 3月13日(水) 10:30~12:00
場所 八幡浜児童センター
対象 平成25年4月より保育所、幼稚園に入園する幼児親子
申し込み 3月1日(金)~3月9日(土)
問い合わせ 子育て支援センター
 ☎22-5730

八幡浜市子どもセンター

〒796-0292 愛媛県八幡浜市保内町宮内1-260
 ☎0894-22-3111 (内線8359) FAX 0894-36-2922
 HP <http://www.city.yawatahama.ehime.jp/kodomo/>

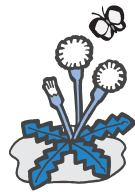

スポーツセンターからのお知らせ

八幡浜市民スポーツセンター 代表☎22-3110
 プール☎27-0571

みんなに元気なスポセンおとな教室会員♪
利用者の65%が60歳代以上!33%が70歳代以上です!

プールなら無理なく楽しく運動ができる!
 水中運動ならおしゃべりしながらできる!
 自分の身体は自分で守ろう♪元気が一番

【無料体験のご案内】

- *リラクソウォーク
3月5日(火) 10:20~10:50
- *アクアピクス
3月6日(水) 朝11:10~11:50 夜19:00~19:40
- *リラクソウォーク
3月7日(木) 10:20~10:50



みんな方はフロア教室・ジムがおすすめ♪

- *筋肉を付けたい!シェイプアップしたい!
- *体力には自信はあるが何をやればいいのか?

ジム

- *エアロバイク
- *ウォーキングマシン
- *ランニングマシン
- *各筋トレ
- *ダンベル

フロア教室

- * (火) かんたんピクス
- * (水) 生き生き体操
- * (水・金) 太極拳
- * (木・土) らくらくヨガ
- * (金) よくばり美体操
- * (土) ひざ腰らくらく体操

各フロア教室・ジム 1回 200円

春もスポセンは充実!

入学おめでとう企画!
新1年生あつまれ♪



同じ学校の
 お友達いるかな?
 水泳授業が始まる前に
 泳ぎの基礎を習おう

①浮く・バタ足特訓コース
 ②クロール特訓コース
日時 3月5日(火)・7日(木)
 16:20~17:20
 参加費: 100円(遊泳料のみ)

春休み短期水泳教室!!

3歳から12歳の泳力に合わせたクラス指導!
日時 3月30日(土)~4月2日(火)
 8:45~9:45
 参加費: 4,070円

4日間集中で
 泳力アップだぁ!



ヤングエクスプレス Young Express

vol.92



きくち こうへい
菊池 孝平 さん
(末広)

今月の若者

- ☆年齢 25歳
- ☆性格 人見知り
- ☆趣味・特技 ゲーム、パチンコ、スロット
- ☆理想のタイプ 童顔、低身長、おとなしい子
- ☆今、夢中になっていること 牙狼、エヴァ、どうぶつの森
- ☆将来の夢 光岡のオロチが欲しい
- ☆八幡浜の良いところ 静かで住みやすい
- ☆八幡浜の良くないところ 遊ぶ所や買い物する所がない。飲み屋にカクテル系があまりない
- ☆ちょっと一言 雇用があまりなく、若い人が戻ってきにくいので、何らかの対策をした方がいいと思う

住所変更等をしたときは届出をお願いします!

進学、就職、転勤などで住所変更等（転入、転出、転居等）をしたときは14日以内に届出が必要となります。転出の場合は、引越し前に届出が必要となります。

住民票は居住関係の証明や選挙人名簿登録などその他行政サービスの基礎となりますので、皆さまのご理解とご協力をお願いします。

受付時間は月～金曜日の8時30分から17時15分までです。（休日・祝日を除く）

◎問い合わせ

市役所 ☎ 2 2-3 1 1 1 市民課 窓口係（内線130～132）
保内庁舎管理課 総合窓口係（内線8209）または各出張所

市民文芸

【川柳】小袖川柳会 Ⅱ題・別れるⅡ

- ◎別れてもカムバックした青春期 梶本 治
- ◎山紅葉枝と別れて風に乗り 長尾 憲治
- ◎ガンになり後幾日もないくらし 河野 知教

【俳句】紅日俳句会

- ◎満身に浴びる初日の眩しけれ 瀬戸 今城
- ◎杖を置く場所も定めて日向ぼこ 中島 雨川
- ◎廻診の外科医の白衣冬陽差す 辰野 より香
- ◎腕白子祖父と作りし飾売る 山本 三紗子
- ◎抱き上げし幼子が剥ぐ新曆 山本 敏子

【短歌】双岩アララギ会

- ◎老いてなほ忘るることの多けれど 井上 千代子
- ◎日々の日記は楽しみに書く 井上 千代子
- ◎われのために求めくれたるこの杖に 井上 廣子
- ◎すがれば思ふ嫁のやさしさ 井上 廣子

子育てでポ

パパママ苦楽部

国木 井上 聖子 さんの巻

長女 結心ちゃん（7歳）
長男 颯斗くん（6歳）
次男 泰我くん（3歳）

わが家はとにかく毎日が大げさか？というよりは騒がしいです。玄関のチャイムや電話が鳴っているのが聞こえませんが、そんなわが家には三人の子どもがいます。

長女の結心は小学一年生のしつかり者で、日に日にお姉ちゃんらしく成長しています。長男の颯斗はお調子者！手先が器用で思いついたら何でも工作します。次男の泰我は自由奔放で甘えん坊です。

子どもが三人になっただけの時は子育てを不安に思う事よりも「楽しみなあ〜」という気持ちでした。最近になつてからのほうが子育てに余裕がなく、けんかをしていること「いいかげんにしなさい!!」仕事に行くと日は決まって「早くしてよ!!」と毎日怒鳴り合っている感じがします。ある日、子どもたちに「どうしてそんなに怒るの?」と言われた事があります。そう言われ

た事で自分に余裕がないんだと気付かされ、ほかに何か方法があるんじゃないかと考えさせられます。子どもが成長している姿を見ると自分も親としてもっと成長しなくてはと思います。

八幡浜に来てもうすぐ9年。主人は子育てや家事に協力的でとても助かっています。今では相談できるママ友や先輩ママもできました。主人の両親、保育所、小学校、児童クラブ、県外に住む私の両親など子育てをサポートしてくれる方々に感謝しています。

少しずつ手は掛からなくなってきましたが、まだまだ大変な時があります。これから子どもたちの成長を見守りながら楽しく子育てをしていきたいと思えます。



新着情報

催し

真穴の座敷雛

真穴地区では、長女の初節句を『座敷雛』でお祝いします。多数の盆栽ほか、さまざまな小道具を用いて庭園を展開し、その中に内裏雛を中心とした雛人形が配置され、名物の鉢盛料理が供えられます。その華麗さは、さながら古い時代の宮廷の園遊会を連想させます。ぜひご覧ください。

▽日時／4月2日④・3日⑤
午前9時〜午後10時頃まで
▽場所／真穴地区(真網代5軒 穴井1軒)
▽問い合わせ
八幡浜市観光協会事務局
☎22・3111

せくら祭り

▽日時／4月7日④午前9時〜
▽場所／北浜公園および北浜クラウンド
▽内容／もちまき、はまぼん他
ゆるキャラ登場、その他各種イベント

※イベントの詳細は広報4月号に掲載します。

▽問い合わせ
八幡浜市観光協会事務局
☎22・3111

お知らせ

広告チラシのごみ出しについて

新聞折り込みの広告チラシは、リサイクルの効率化のため、新聞紙と分けて雑誌類の収集日に出していただきますようお願いいたします。

▽問い合わせ
市役所生活環境課
☎22・3111内線274

市民スポーツパーク内フラワーズーン「菜の花お花見」のご案内



市民スポーツパーク内フラワーズーンで菜の花が見ごろの

季節となりました。

市民の皆さま多数のご来場をお待ちしています。

▽問い合わせ／市役所建設課
☎22・3111内線8228

八幡浜の美味い魚取扱店が教えるシーフードクッキングについて

3月は都合によりお休みします。

▽問い合わせ
市役所水産港漁課
☎22・3111内線407

やわたはま旬彩市からのお知らせ

やわたはま旬彩市は毎月1回第3日曜日に開催してまいりましたが、平成25年3月17日をもって、毎月1回の開催を終了いたします。

4月以降は年に何回かの開催予定で、開催の折には新聞折り込みチラシ等で告知いたします。今後ともご愛顧賜りますようお願いいたします。

▽問い合わせ
やわたはま旬彩市実行委員会
☎24・3599

調停相談会(無料)の開催

土地建物、借入債務、過払い返還、交通事故などの「民事上のものごと」、ならびに、夫婦関係、遺産相続などの「家庭内や親族間のものごと」について悩んで

おられる方々のために、豊富な経験と知識を持った調停委員が、調停で解決する手続き等について相談に応じます。

予約は不要で、秘密は厳守します。また、開催時間内であれば相談時間に制限はありませんので、安心してお気軽にお越しください。

▽日時／3月17日④午前10時〜午後4時(受付は午後3時30分終了)

▽場所／エミフルMASAKI 1階エミフルホール
▽問い合わせ／松山調停協会
☎089・903・4375

「表示登記の日」無料登記相談所の開設

愛媛県土地家屋調査士会では、愛媛県司法書士会および松山公証人会と共催で「表示登記の日」の行事として無料登記相談所を開設します。

相談内容は、土地・建物の登記に関するもの、土地の境界に関するもの、不動産の権利の登記に関するもの、供託の手續きに関するものなどを中心に、関連するさまざまな相談もお受けします。

▽日時／4月6日④午前10時〜午後3時

▽場所／大洲市総合福祉センター(大洲市東大洲270番地1)
▽問い合わせ／愛媛県土地家屋

調査士会 ☎089・943・6769 または愛媛県司法書士会 ☎089・941・8065

第2回愛媛県職員採用セミナーの開催

県人事委員会では、今年の採用試験の日程などを説明するセミナーを開催します。

当日は、知事からのメッセージをはじめ、さまざまな分野で活躍する先輩職員の体験談など盛りだくさんの内容で、きっと県の仕事の魅力を再発見できるはず。申し込みは不要です。皆さんの参加をお待ちしています!

▽日時／3月9日④午後1時〜3時35分

▽場所／愛媛県庁第二別館6階大会議室
▽問い合わせ
愛媛県人事委員会事務局
☎089・912・2826

法務省専門職員(人間科学)採用試験のお知らせ

▽試験日
・第1次試験…6月9日④
・第2次試験(第1次試験合格者)…7月16日④〜18日④

▽受付期間
4月1日④〜11日④

▽試験区分／矯正心理専門職、法務教官、法務教官(社会人)、保護観察官
※詳細につきましては左記まで

各種無料相談

日程表

相談内容や申し込み方法など、詳しくは各相談所へお問い合わせください。

市役所 ☎22-3111

■行政相談

- ① 3月14日(木) 午後1時30分～3時30分
場所：八幡浜庁舎2階生活相談コーナー
- ② 3月15日(金) 午後1時30分～4時
場所：磯津地区公民館

■人権相談

3月21日(木) 午後1時30分～4時
場所：磯津地区公民館

■特設登記相談

- ① 3月1日(金)・15日(金) 午前10時～午後3時
(正午から午後1時までを除く)
場所：八幡浜庁舎2階生活相談コーナー
- ② 3月8日(金) 午前10時～午後3時
(正午から午後1時までを除く)
場所：保内庁舎1階住民相談室

■婦人相談・母子相談・家庭児童相談

土・日・祝日を除く毎日午前8時30分～午後5時
場所：社会福祉課(八幡浜庁舎1階)

■消費生活相談(直通電話22-5971)

土・日・祝日を除く毎日午前8時30分～午後5時
場所：商工観光課(八幡浜庁舎4階)

商工会議所 ☎22-3411

■社会(年金)保険相談

3月7日(木)・26日(火)
午前10時～午後3時30分
※正午から午後1時までは昼休み

■法律相談

3月8日(金) 午後1時30分～4時

■特許相談

3月21日(木) 午後1時～4時 ※要予約

社会福祉協議会 ☎23-2940

■心配ごと相談

(八幡浜)
3月5日(火)・21日(木)
午後1時30分～4時

(保内)
3月11日(月) 午後1時30分～4時

■法律相談

(八幡浜) ※要予約
3月14日(木) 午後1時30分～4時

■税金・登記相談

※3月はお休みします。

■福祉サービス利用援助相談(八幡浜)

月曜日～金曜日 午前9時～午後4時

お問い合わせください。
▽問い合わせ
松山少年鑑別所庶務課
☎089・952・2841
平成25年度労働基準監督官採用試験のお知らせ
労働基準監督官は、労働関係法令に基づいて、あらゆる職場に立ち入り、法に定める基準を事業主に守らせることにより、労働条件の確保・向上、働く人の安全や健康の確保を図り、また、不幸にして労働災害にあられた方に対する労災補償の業務を行うことを任務とする国家公務員です。
採用試験は、人事院および厚生労働省が行い、平成25年度の第1次試験は、6月9日①に、松山市ほか全国15都市で実施されます。多くの皆さまの申し込み

を願います。
▽受付期間
・インターネット申し込み
4月1日①から4月11日①
・郵送等による申し込み
4月1日①から4月2日①
※できるだけインターネット申し込みをご利用ください。
※受験資格等の詳細につきましては左記までお問い合わせください。
▽問い合わせ
愛媛労働局総務課人事係
☎089・935・5200
募集
放課後児童クラブ嘱託職員募集
▽募集人数/1人
▽採用年月日および任用期間
平成25年4月1日～原則1年

▽更新
▽受験資格
・八幡浜市内に居住する者
・教育職員普通免許状または保育士資格を有する者
・地方公務員法第16条各号のいずれにも該当しない者
▽勤務条件等
市役所規定による
▽書類選考および面接試験日
3月中旬
▽試験場所/市役所社会福祉課(八幡浜庁舎1階)
▽合格発表/3月下旬
▽必要書類
・履歴書(市販のもので可、写真添付)
・教育職員普通免許状の写しまたは保育士証の写し
▽受付期間
3月1日①～15日①までの

執務時間中(郵送による場合は、15日①までの消印のあるものに限る)
▽申し込み・問い合わせ
〒796・85001
八幡浜市北浜一丁目一番1号
八幡浜市役所社会福祉課
保育所係
☎22・3111内線161
県政モニター募集
県では、県政に関するアンケートへの回答、県政に対するご意見・ご提言、県政の広報活動などを行っていただく県政モニターを募集しています。
▽募集定員/300人
▽任期/平成25年4月上旬(委嘱日)から平成27年3月31日まで
▽応募資格/満18歳以上(平成

25年4月1日現在)の方で県内居住者や県内出身者など愛媛県に所縁のある方。(公務員を除く)
▽応募方法/所定の応募用紙(県の施設・市町等で配布および県ホームページに掲載)に必要事項を記入し、郵送、FAX、メールまたは持参により愛媛県広報広聴課に提出してください。
▽応募締め切り
3月15日①(必着)
▽謝礼/報酬はありません。
※活動に必要な郵送費は県負担。インターネットに係る経費は本人負担
▽問い合わせ
愛媛県広報広聴課
☎089・912・2243
FAX 089・912・2248

認知症になっても安心して暮らせる 八幡浜を目指しましょう!



認知症何でも相談室

認知症サポート医等が、認知症の悩みと一緒に考えます。

幻覚・妄想・徘徊・介護への強い抵抗などでお困りはありませんか?

一人だけ、家族だけで悩まず、何でもご相談ください。

日時 3月19日(火) 14:00~16:00

場所 八幡浜市保健福祉総合センター
(市内松柏)

※相談無料・要予約

※相談の方法は、基本的に面談ですが、何らかの理由で面談することが難しい方は、電話にてその旨を申し出てください。

家族介護教室のご案内

この会は、認知症の方を介護する方々が…

- ・本音で話せ分かり合える
- ・ほかの家族のお話を聞くことで自分がしている認知症介護を見直す
- ・リフレッシュできる 場になっています。

※初めての場所には、行きにくいんよなあ…と思われるかと思いますが、まずは一度、会をのぞきに来てみませんか?お待ちしております。

日時 3月12日(火) 13:30~15:30 (毎月1回開催されます)

場所 八幡浜市保健福祉総合センター

対象者 認知症の方を介護されている家族および経験者、介護関係者

内容 座談会、学習会、情報交換、介護者のリフレッシュなど

○申し込み・問い合わせ 八幡浜市地域包括支援センター (八幡浜市保健センター内) ☎24-3918 または ☎24-6628

日土・保内地区 高齢者福祉なんでも相談窓口のお知らせ

次のとおり高齢者福祉に関する相談窓口を開設しますのでご利用ください。

【日時】 毎週水曜日 9:00~10:30

【場所】 市役所保内庁舎1階

【対応者】 地域包括支援センター職員
(保健師・看護師・社会福祉士)

※上記以外については予約にて対応します。

※上記以外の日時や日土・保内地区以外の方については、これまで通り八幡浜市地域包括支援センター〔八幡浜市保健福祉総合センター内(市内松柏)〕をご利用ください。

○申し込み・問い合わせ

八幡浜市地域包括支援センター ☎24-3918

えひめの子育て応援サイト 「のびのび.com」

はじめての子育てではわからないことがたくさん。そんなときに役立つサイトが、「のびのび.com」です。子どもの成長に合わせた「育児情報」や、公園・病院・保育所といった「子育て支援情報」など、子育てに役立つ情報をたくさんお届けしています。

○問い合わせ

愛媛県子育て支援課 ☎089-912-2413
<https://www.ehime-kirakira.com/>

にこにこ栄養相談 ※相談料無料・要予約

保健センターでは、生活習慣病予防のための栄養相談を行っています。特定健診を受診され、数値が気になるがどういふ食生活にしたらよいかわからない方や、医療機関にかかっている方、体重が気になる方など、どなたでもお気軽にご利用いただけます。

管理栄養士や、糖尿病療養指導士がご相談をお受けしますので、ぜひご利用ください。

【日時】 3月4日(月)・18日(月) 9:00~16:00

【場所】 八幡浜市保健福祉総合センター

※保内の方は、保内保健福祉センターで相談を受けることもできます。ご相談ください。

【内容】 栄養士による個別相談、アドバイス(食生活・運動)

※高血圧・糖尿病・高脂血症・腎臓病などの食事療法

※ダイエットしたい方の食事療法

※相談時間は1人1時間程度です。

(定期的に継続指導も可能です)

※必要に応じて、訪問指導も行います。

【申し込み方法】

予約制になっています。ご希望の方は下記までご連絡ください。

○申し込み・問い合わせ

八幡浜市保健センター健康栄養係 ☎24-6626



予防接種週間(3月1日~3月7日までの7日間)

予防接種法に基づく定期の予防接種をはじめ、ワクチン接種緊急促進事業の対象(任意予防接種)であるヒブワクチン・小児用肺炎球菌ワクチン・子宮頸がん予防ワクチンなど、お子さんの体調に合わせて接種をしましょう。



定期予防接種は済ませましたか?

- ・2回目の麻しん風しん〔年長児、中学1年生、高校3年生〕
- ・三種混合2期(ジフテリア・破傷風)〔小学6年生〕

対象者には予防接種券と予診票を送付しています。また、未接種者の方には、個別のご案内をしています。3月31日までに、指定医療機関で接種を受けてください。

4月以降は接種券が使用できないため、有料となります。※予防接種券を紛失された方は、再発行しますので下記までご連絡ください。

○問い合わせ

八幡浜市保健センター母子保健係 ☎24-6626

第1回 全国健康都市めぐりin八幡浜市 「食から創る健康都市」

【日 時】 3月16日(土) 10:30~15:20 (開場10:00) **入場無料**
 【場 所】 八幡浜市民スポーツセンター2階サブアリーナ
 【主な内容】 ・基調講演「WHOの健康都市とは」

健康都市連合 中村桂子 事務局長 (東京医科歯科大学准教授)

- ・事例発表「各都市の健康都市の取り組み」
- ・関連事業の発表「健康都市の実現に向けて」
- ・料理研究家 行長 万里 (ゆきなが まり) の「健康食"財"発見！」など

※詳しくは、今月の広報の折り込みチラシをご覧ください。

○問い合わせ

八幡浜市保健センター ☎24-6626

わしも
出るんよ!



昼食 (12:00~13:00)

八幡浜ちゃんぽん、じゃこ天、ピザほか、多数用意しています。(※有料)
休憩 (14:00~14:10)

はつらつ介護予防体操
(はつらつ体操すすめ隊)

高齢者趣味の作品展示会

◆日 時 3月9日(土) 9:00~17:00
 10日(日) 9:00~12:00

◆場 所 八幡浜市保健福祉総合センター3・4階

- ◆内 容
- ・市老人クラブ会員による作品の展示
書道、絵画、写真、俳句、陶芸、彫刻など
 - ・各種コーナーあり
健康相談コーナー ※9日のみ
即売コーナー ※9日のみ
ビデオ放映、喫茶・談話室コーナーなど



○問い合わせ

八幡浜市保健センター高齢者相談係 ☎24-6626

B型肝炎訴訟説明会のお知らせ

◆日 時 4月7日(日) 10:00~

◆場 所 大洲市総合福祉センター4階会議室
(大洲市東大洲270番地1)

- ◆内 容
- 集団予防接種の際の注射器の回し打ちによるB型肝炎ウイルス感染被害に関し、国から和解金支払い等の救済を受けるための手続きについて

※事前の参加予約、参加費用は必要ありません。

○主催・問い合わせ

全国B型肝炎訴訟広島弁護団

☎082-223-6589



休日・夜間急患センター当番医日程表

(平日の診療時間：午後8時~午後11時)
 (日曜・祝日の診療時間：午前9時~午後6時)

小児科日曜・祝日 当番医予定表

(診療時間：午前9時~午後6時)
 ※は午後5時まで

| 日曜祝日当番医 | | |
|--------------|--------------------|--------------------|
| | 内科系 | 外科系 |
| 3月3日 (日) | 急患センター ☎24-1199 | 急患センター ☎24-1199 |
| 3月10日 (日) | 急患センター ☎24-1199 | 急患センター ☎24-1199 |
| 3月17日 (日) | 急患センター ☎24-1199 | 急患センター ☎24-1199 |
| 3月20日 (水) | 急患センター ☎24-1199 | 急患センター ☎24-1199 |
| 3月24日 (日) | 急患センター ☎24-1199 | 急患センター ☎24-1199 |
| 3月31日 (日) | 急患センター ☎24-1199 | 急患センター ☎24-1199 |

| 平日夜間当番医 | |
|--|------------------------|
| 下記以外の平日については、急患センター☎24-1199(内科系)が当番にあたります。 | |
| 14日 (木) | 宇都宮病院(白浜通) ☎22-0163 |
| 18日 (月) | 広瀬病院(昭和通) ☎22-2600 |

受診上のお願

- ①急患センターは、応急的な処置を中心とした一次救急診療所です。
- ②急患センターおよび在宅当番医の診療時間終了後は、「かかりつけ医」に相談してください。
- ③受診の際は、健康保険証をお持ちください。

| 日曜祝日当番医 | |
|--------------|-------------------------------|
| | 当番医 |
| 3月3日 (日) | ごうお小児科(大洲)※ ☎0893-24-3936 |
| 3月10日 (日) | みかんこどもクリニック(白浜通) ☎20-8800 |
| 3月17日 (日) | 亀井小児科(大洲)※ ☎0893-24-3757 |
| 3月20日 (水) | 急患センター ☎24-1199 |
| 3月24日 (日) | おおむら小児科(内子)※ ☎0893-44-7117 |
| 3月31日 (日) | 守口小児科(産業通) ☎24-7770 |

当番医は変更になる場合があります。なお、まちがい電話は相手の方に大変迷惑をかけます。番号はまちがえないように!!
 救急当番医は、携帯電話(八幡浜市携帯用ホームページ)からもご覧になれます。使用には携帯通信料が別途必要になります。

【アドレス】 <http://www.city.yawatahama.ehime.jp/i/index.html>

※バーコードリーダーが搭載されている携帯電話をお持ちの方は、右のQRコードを読み取ってアクセスできます。



年
三
二
一
だ
よ
し

国民年金保険料の納付は便利でお得な前納制度をおすすめします

国民年金の保険料は、支払い方法によってお得な割引料金が設定されています。納め忘れの防止や、金融機関に行く手間と時間を省くため、割引のある便利でお得な前納制度のご利用をおすすめします。

平成25年度保険料（平成25年4月分～平成26年3月分）月額15,040円

- 1カ月ずつ現金払い 180,480円 (15,040円×12カ月)
- まとめて12カ月現金払い 177,280円 → 割引額 3,200円
- まとめて6カ月現金払い 89,510円 → 割引額 730円

※口座振替による1年前納または6カ月前納はさらにお得です。詳しくは、折り込みの「国民年金だより」をご覧ください。

問い合わせ：宇和島年金事務所 ☎0895-22-5440 または 市役所市民課年金係 ☎22-3111（内線114～116）

知ってよかった! 税ミナール

Q 私は、現在無職で平成24年中の収入が全くありません。しかし、先日市役所から「市・県民税の申告相談」のハガキが送られてきました。無収入でも、申告しなければなりませんか？

A 収入がない方でも、収入状況確認のために申告していただく場合があります。申告していただかないと、収入状況が不明なため所得証明の発行ができません。また国民健康保険税の算定等に支障をきたす場合がありますので、申告をお願いします。

問い合わせ：市役所税務課 市民税係 ☎22-3111（内線211・212）

確定申告期間

- ・ 所得税・贈与税【3月15日(金)まで】
- ・ 個人事業者の消費税および地方消費税【4月1日(月)まで】

※八幡浜税務署では、閉庁日（土・日・祝日等）は、相談・申告書の受付は行っていませんので、ご注意ください。

商工会議所 POINT NEWS

経済・地域社会の拠点……商工会館のご利用を!

八幡浜商工会館は、「港町八幡浜」隆昌の起点ともいうべき新港に、地域商工業者の経済活動および地域社会の福祉の向上の拠点として平成3年に建設されました。商工会館には手頃な広さの研修室や大ホールがあり、諸会議や研修会・講演会・展示会などに効果的にご使用できますのでぜひご利用ください。

また、玄関ロビーには地元企業の「自慢の商品」の展示コーナーを設けていますので、魅力溢れるわが街の名産品をぜひご覧ください。



展示コーナーの出品企業募集中!

確定申告はもうお済みになりましたか?

- 所得税等の申告期限……………3月15日(金)
- 消費税の “ ……………4月1日(月)

確定申告を済ませると、本当にホッとするものです。しかし計算間違いがないかどうか、またうっかり提出を忘れていないか、もう一度確認してみましょう。

- ① 少なく申告していたとき⇒「修正」の申告
申告した所得金額や税額が過少だった場合、「修正申告書」を税務署に提出。
- ② 多く申告していたとき ⇒「更正」の請求
前記とは反対に納めすぎの場合、「更正の請求」を税務署に提出。

詳しいことは商工会議所・経営指導員までお気軽にご相談ください。
問い合わせ：八幡浜商工会議所「中小企業相談所」☎22-3411

善意

「厚志ありがごとくいひごます」

【まへこる銀行預託者】(敬称略)

▽河端マサ子(高城)

▽弁護士法人たいよう吉村紀行

▽真美組

▽匿名1名

受付窓口/社会福祉協議会

(☎23・2940)



▽2月13日、本市が被災地支援のため職員派遣を行っている宮城県山元町の齋藤俊夫町長が来庁されました。

齋藤町長は、「ご支援ありがとうございました。大変心強い限りです。しかしながら、復興実現にはまだまだマンパワーが足りていません。引き続き派遣継続をお願いします。」と話され、大城市長も「山元町での職務経験が、人間的に成長をもたらしたし職員力の向上につながっています。今後も復興に向け共に頑張りましょう。」と齋藤町長と固い握手を交わされました。



▽復興再生発展の道のりは険しいが前進していくと悲しみを乗り越え力強く語られる姿がとても印象に残り、まだ私もできることをしなければと思ったのでした。

パセリ

Calendar 3/1~4/1

健康 P20~21参照 定期相談 P19参照 当番医 内科 外科 小児科 P21参照

3月

| | | | |
|------|--|------|---|
| 1 金 | 窓口業務延長(八幡浜庁舎) 登記(八幡浜) | 17 日 | 名坂道路開通 男女共同参画社会づくり推進講演会 やわたはま旬彩市 急患 急患 電井 |
| 2 土 | | 18 月 | にこにこ栄養相談 窓口業務延長(保内庁舎) |
| 3 日 | 富澤赤黄男顕彰俳句大会 保内ふれあい市 急患 急患 ごうお | 19 火 | 認知症何でも相談室 のびのび教室(八幡浜) |
| 4 月 | にこにこ栄養相談 窓口業務延長(保内庁舎) | 20 水 | 春分の日 ゆめいろほけっとおはなし会 急患 急患 急患 |
| 5 火 | | 21 木 | 3歳児健診(保内) 人権(保内) 特許 心配ごと(八幡浜) |
| 6 水 | すくすく教室(八幡浜) | 22 金 | 窓口業務延長(八幡浜庁舎) |
| 7 木 | ぴよんぴよん教室(保内) 社保(年金) | 23 土 | アンコール子ども映画会 |
| 8 金 | 道の駅・みなとオアシス「みなと」PRイベント やわたはま八日市 窓口業務延長(八幡浜庁舎) 登記(保内) 法律 | 24 日 | 市民文化祭「第20回茶会」 旧白石和太郎洋館一般公開 諏訪崎自然観察会(☎24-4961) 急患 急患 おおむら |
| 9 土 | 世界の料理教室 高齢者趣味の作品展示会(~10日) | 25 月 | 原子力講演会 窓口業務延長(保内庁舎) |
| 10 日 | 消防出初式 旧白石和太郎洋館一般公開 急患 急患 みかん | 26 火 | |
| 11 月 | 窓口業務延長(保内庁舎) 心配ごと(保内) | 27 水 | |
| 12 火 | 家族介護教室 | 28 木 | 市制施行記念日市功労者表彰式 |
| 13 水 | 1歳6カ月児健診(八幡浜) | 29 金 | 窓口業務延長(八幡浜庁舎) |
| 14 木 | よちよち教室(保内) 行政(八幡浜) 法律(八幡浜) | 30 土 | |
| 15 金 | 70歳ミニ健診 窓口業務延長(八幡浜庁舎) 行政(保内) 登記(八幡浜) | 31 日 | 日士小学校校舎見学会 テヤテヤよろずマーケット 急患 急患 守口 |
| 16 土 | スペシャルセミナー&交流会in八幡浜 全国健康都市めぐりin八幡浜市 | 1 月 | 固定資産縦覧(~4/30) 窓口業務延長(保内庁舎) |

4月

| | | | | |
|-----------------|---|------------------|--------------------------------------|---------------------------------------|
| 市民の動き 1月末日現在 | 人口・38,092人(-53) 男・17,695人(-25) 女・20,397人(-28) | 世帯・16,947世帯(-27) | 出生・21人(+4) 男・11人(+2) 女・10人(+2) | 死亡・52人(-6) 男・33人(+7) 女・19人(-13) |
|-----------------|---|------------------|--------------------------------------|---------------------------------------|



すくすく育てわが家のアイドル

松柏4

おさ かわ くる み
長 川 来 未 ちゃん(3歳)写真右
あ み
明 未 ちゃん(1歳)写真左

父・真也さん、母・友恵さんからのメッセージ
いつも明るく元気でありがとう。これからも明るい笑顔
いっぱいみせてね。



(市の花/すいせん)



(市の木/みかん)

発行：八幡浜市役所 ■発行日：毎月1日 ■八幡浜市ホームページ：http://www.city.yawatahama.ehime.jp/
編集：政策推進課広報係 ☎22-3111 内線344 ■Eメール：seisaku@city.yawatahama.ehime.jp