

KOHO-YAWATAHAMA



広報

# やわたはま

～いま 共に育む 進取のまちづくり 風とらえ 風おこす～

3

March 2012



## CONTENTS

平成24年3月号

- 2 ページ マウンテンカーニバルでGO!
- 3 ページ かけがえのない命を守るために
- 4 ページ 八幡浜地区・大洲喜多地区広域二次救急体制がスタートします

## 日本の伝統文化で国際交流

(ニューイヤーパーティ2012)

The Public Relations Vol.84



# マウンテンカーニバルでGO!

第30回 ロンドンオリンピック競技大会日本代表選手選考大会  
2012 J八幡浜 インターナショナル クロスカン トリー(UCI公認)

**開催日** 5月26日(土)・27日(日)

**場所** 八幡浜市民スポーツパーク(双岩)



今年もUCI(国際自転車競技連合)公認となる、マウンテンバイク八幡浜大会。日本国内外から多数の選手が八幡浜へ集結します。また、第30回ロンドンオリンピック競技大会日本代表選手選考大会を兼ねる国際公認レースにご期待ください!



## ボランティアスタッフ募集

2002年よりスポーツパークで開催されているジャパンシリーズ・マウンテンバイク大会も11年目を迎え、昨年同様にグレードの高い国際公認大会として開催されます。

選手の皆さんに「八幡浜」を楽しんでいただけるよう、ボランティアスタッフとして、あなたも大会に参加しませんか?

### ▽お手伝いいただく内容

大会当日の場内整理、駐車場整理、参加者受付、計測補助、コース審判  
※その他、各種イベントでもお手伝いの方を募集しています。

▽締め切り 4月27日(金)

▽申し込み・問い合わせ

八幡浜MTB実行委員会事務局  
(教育委員会生涯学習課内)

☎ 22-3111

内線 8361・8362・8365

## 日土小学校校舎見学会

日土小学校校舎は、1970年モエ20選、市指定文化財に指定されている文化的に貴重な建物です。全国から見学の問い合わせも多く、夏、冬、春休みの年3回、見学会を実施しています。



### ▽日時

3月25日(日)午前9時〜午後4時

※見学については時間内に自由に見学ください。ただし、校長室、職員室、および保健室等は立ち入りを制限します。

※駐車場に限りがありますので、なるべく乗り合わせておいでください。また、日土小学校周辺の道路は狭いため、路上駐車はしないでください。

### ▽問い合わせ

教育委員会学校教育課 施設係  
☎ 22-3111 内線 8363

# かけがえのない命を守るために 南海地震に備える

～ 「津波避難はより早くより高台へ！」・「強い揺れを感じたら高台に避難！」～

平成23年3月11日の東日本大震災から1年が経過しようとしています。東日本での津波被害が甚大であり、また南海地震は今後30年以内に60%程度の確率で起こる可能性があるといわれていることから、八幡浜市ではさまざまな地震津波対策を行っています。

## 避難する時間を短縮する対策

### 津波避難ビルの指定

今年度、新たに5施設と協定を締結し合計13施設となりました。

- ・川之石高等学校
- ・(株)あわしま堂神越ハイツ
- ・八幡浜市立市民図書館
- ・介護老人保健施設青葉荘
- ・スーパーホテル八幡浜
- ・川之石小学校
- ・保内中学校
- ・南予地方局八幡浜支局
- ・八幡浜商工会館
- ・真網代くじら病院
- ・市役所八幡浜庁舎
- ・センチュリーホテルイトー
- ・ハーバープラザホテル

新規

### 避難路の整備

高齢者等が安全に避難できるように手すりの設置、避難経路の整備を実施します。



## 津波を意識する対策

### 海拔表示板の設置

現在、海拔表示板を海岸部の電柱40カ所に設置しています。今年度は市内の海拔10m以下の地域に150カ所、また高台等の一時避難場所に103カ所を順次設置します。

## より安全な避難場所対策

### 一時避難場所変更

今までの津波一時避難場所より安全な高い場所に見直しを行いました。

## 情報を早く知らせる対策

### 防災情報メール一斉サービス

携帯電話またはパソコンのメールを活用して各種災害情報や気象情報を市民に知らせるサービスを開始しました。QRコードから空メールを送信してください。

詳細はHPをご覧ください。

QRコード



### 「緊急速報メール」配信開始（3月中開始予定）

緊急地震速報や避難勧告など、緊急性の高い情報を、配信時に八幡浜市地域内にいる方の携帯電話へメールで配信します。

★対応業者：NTTドコモ・KDDI・ソフトバンクモバイル

※基本的な設定は不要ですが、機種によっては設定が必要となったり、受信できない場合もあります。対応機種など詳細は、各携帯電話会社でご確認ください。

問い合わせ：市役所総務課 危機管理・原子力対策室 ☎22-311（内線320～323）

## 口座振替通知書の廃止について

八幡浜市では、現在さまざまな事務事業について見直しを実施しており、経常経費についてもその節減に努めているところです。

その一環として、八幡浜市から債権者の皆さまに口座振替による支払いや還付を行った場合に、会計課から送付しております「口座振替通知書」について、預金通帳への記載内容を工夫することにより代替も可能であることから、平成24年4月1日より廃止させていただきますこととしました。

従来、預金通帳には「八幡浜市」とだけ記帳されていましたが、今後は、その下に担当課名を追加して記帳することで、金額と併せて支払いについて特定いただけるものと考えております。

ご不便をおかけしますが、ご理解、ご協力をお願いします。

※詳細については市のホームページをご覧ください。

### ◎問い合わせ

市役所会計課 ☎22-3111（内線103）

## 子ども手当の申請は3月末までです！

平成23年10月分から新たな子ども手当制度が施行されたことにより、現在子ども手当の認定請求書の受付をしています。

まだ手続きがお済みでない方は、**至急**、市役所子ども手当担当窓口（八幡浜庁舎1階市民課または保内庁舎1階保内庁舎管理課）で手続きをしていただきますようお願いいたします。申請が**平成24年3月31日**を過ぎますと**平成23年10月分**から支給されませんのでくれぐれもご注意ください。

※3月31日（土）は閉庁日ですので前日までに必ず手続きをお願いします。

### ◎問い合わせ

市役所市民課 年金係

子ども手当担当 ☎22-3111（内線116）

# 平成24年4月から 八幡浜地区・大洲喜多地区 広域二次救急体制がスタートします

この救急医療体制の変更は、平成21年度に策定された愛媛県地域医療再生計画に基づき当地域で課題となっている救急医療体制の再構築に向け実施されるもので、平成24年1月31日に開催された八幡浜・大洲圏域医療対策協議会において承認されたものです。

八幡浜・大洲圏域内の二次救急病院（診療所）が相互に連携し、救急患者の対応にあたることで、二次救急病院（診療所）の負担軽減を図ることを目的としています。

新しく八幡浜・大洲圏域での広域二次救急体制が下記のとおり運用されます。

曜日	昼間帯【8:30～17:30】		夜間帯【17:30～8:30】	
	大洲喜多地区	八幡浜地区	大洲喜多地区	八幡浜地区
日	大洲中央病院	市立八幡浜総合病院	大洲中央病院	市立八幡浜総合病院
月	市立大洲病院	市立八幡浜総合病院	市立大洲病院	市立八幡浜総合病院
火	市立大洲病院	市立八幡浜総合病院	市立大洲病院	市立八幡浜総合病院
水	加戸病院	市立八幡浜総合病院	加戸病院	
木	神南診療所	市立八幡浜総合病院	市立八幡浜総合病院	
金	大洲中央病院	市立八幡浜総合病院	大洲中央病院	市立八幡浜総合病院
土	大洲中央病院	(受入休止)	大洲中央病院	(受入休止)

これにより、八幡浜地区の救急患者の受入体制も変わります。

曜日	時間帯	変更点（救急患者搬送先）
水	午後5時30分～翌朝8時30分	●原則として、加戸病院（内子町）へ搬送されます。 ※市立八幡浜総合病院は原則、救急患者の受け入れはできません。
木	午後5時30分～翌朝8時30分	●現行どおり市立八幡浜総合病院で受け入れます。 ※大洲喜多地区の救急患者も市立八幡浜総合病院へ搬送されます。
土	午前8時30分～翌朝8時30分	●変更なし (現行どおり市立八幡浜総合病院は受入休止)

※他の曜日は、八幡浜地区の救急患者は現行どおり市立八幡浜総合病院で受け入れます。

## 住民の皆さまへお願い

今後も市立病院の主要な業務は「二次救急（入院や手術が必要な病気や怪我）医療」であることをご理解いただき、医師の負担過重にならないように、引き続き、かかりつけ医との連携を保ち、適正な救急診療や救急車の利用をお願いします。

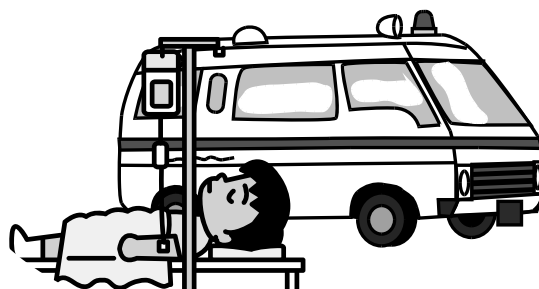

問い合わせ：医療対策課または市立八幡浜総合病院事務局 ☎22-3211



## 住所変更等をしたときは届出をお願いします!

進学、就職、転勤などで住所変更等（転入、転出、転居等）をしたときは14日以内に届出が必要となります。転出の場合は、引越し前に届出が必要となります。

住民票は居住関係の証明や選挙人名簿登録などその他行政サービスの基礎となりますので、皆さまのご理解とご協力をお願いします。

受付時間は月～金曜日の8時30分から17時15分までです。（休日・祝日を除く）

### ◎提出先・問い合わせ

市役所 ☎ 22-3111  
 ・市民課 窓口係（内線130～132）  
 ・保内庁舎管理課  
 総合窓口市民係（内線8209）  
 または各出張所

- ◆貸与金額／年額60万円（6月、9月、12月および3月に15万円を金融機関の口座に振り込みます）
  - ◆返還の免除／養成施設を卒業し、貸与期間と同じ期間を当院の看護師として勤務した場合は、全額免除されません。
  - ◆対象者／看護師の養成施設に在学中の方
  - ◆申込期間／随時
  - ◆提出書類
    - ①看護師修学資金貸与申請書
    - ②誓約書
    - ③看護師修学資金貸与者推薦書
  - ◆修学資金の返還について
    - ①養成施設を退学したとき
    - ②修学を継続する見込みがなくなったとき
- ◎提出先・問い合わせ
- 愛媛県八幡浜市大平1-638  
 市立八幡浜総合病院事務局庶務係  
 ☎ 22-3211 内線441  
 〒796-8502
- ③学業が著しく不良になったと認められるとき
  - ④修学資金の貸与を辞退したとき
  - ⑤養成施設を卒業した日から1年を経過する日までに看護師の免許を取得しなかったとき
  - ⑥看護師の免許を取得した後、直ちに当院に看護師として採用されなかったとき
  - ⑦当院において看護師の業務に貸与相当期間従事しなかったとき

市立八幡浜総合病院では、看護師の養成施設に在籍する学生で、卒業後、当院において看護師の業務に従事を希望する学生に対し、修学資金を貸与することにより、修学を支援します。

# 看護師修学資金貸与制度のご案内

## 市立八幡浜総合病院の診療体制の変更について

### ◎総合診療（乳腺）について

－平成24年4月から、乳がんの二次検診を開始します。－  
 平成24年4月から、愛媛大学地域救急医療学講座本田教授による総合診療（乳腺）を開始します。内容は乳がんの二次検診です。  
 診療日時は次のとおりですので、ご受診ください。  
 ○日時 金曜日の午前（受付時間は午前9時から11時）



### ◎産婦人科の診療体制について

－平成24年4月から、産婦人科の外来診療が変わります。－  
 平成24年4月から、産婦人科の常勤医師が1名から0名になり、非常勤医師による週に3日の外来診療のみとなります。救急・要入院患者については、産科は県立中央病院などの周産期母子医療センター、婦人科は愛大附属病院などと連携することにより、紹介、搬送することになります。  
 なお、平成24年1月から、当院での分娩および手術などは行っておりません。  
 ○今回の変更は、少子化に伴う分娩数の減少、産婦人科医師不足等により、常勤医師の派遣が受けられなくなるためをお願いするものです。

#### 平成24年4月～ 産婦人科外来診療

受付時間	月曜日	火曜日	水曜日	木曜日	金曜日
午前9:00～11:00	休診	非常勤医 (愛大)	非常勤医 (愛大)	非常勤医 (愛大)	休診

皆さまにはご不便をおかけしますが、ご理解とご協力をよろしく申し上げます。

問い合わせ：市立八幡浜総合病院 ☎22-3211

# 高齢者・重度障害者(児)外出支援事業(タクシー・バス・船舶) 平成24年度の外出支援助成券の受け付けを開始します

この事業は、高齢者や重度障害者(児)の方々が積極的に外出できるよう、移動交通手段の利用にかかる費用の一部を市が負担する制度です。タクシー・バス・船舶のいずれか一つを選択していただき、それぞれの利便にかかる費用のうち、年間13,200円を助成します。



## ◆受付開始

3月15日(金)～

## ◆申請書について

左記の①②③および各地区民生委員で用意しています。

※高齢者外出支援事業の申請には、各地区民生委員の意見が必要で、申請書の記入欄に記入をしていただけてください。

## ◆受付場所および問い合わせ

- ①市役所社会福祉課  
障害福祉係(八幡浜庁舎1階)  
☎22・31111  
内線171・172
- ②八幡浜市保健センター  
高齢者相談係  
☎24・6626
- ③市役所保内庁舎管理課  
総合窓口民生福祉係(保内庁舎1階)  
☎22・31111  
内線8211・8212

重度障害者(児)外出支援	高齢者外出支援
<p><b>対象者</b></p> <ul style="list-style-type: none"> <li>・八幡浜市内にお住まいの75歳以上の方で、全員が65歳以上の方で構成されている世帯に属する方</li> </ul>	<p><b>対象外</b></p> <ul style="list-style-type: none"> <li>・介護保険施設に入所している方</li> <li>・重度障害者(児)外出支援事業(タクシー・バス・船舶)により助成券の交付を受けている方</li> <li>・市民税の所得割課税世帯に属する方</li> <li>・磯津地区在住の高齢者で、市が運営する外出支援サービスを利用する方</li> </ul>
<ul style="list-style-type: none"> <li>・八幡浜市内にお住まいの障害者(児)の方で、</li> <li>・身体障害者手帳1級の手帳所持者</li> <li>・身体障害者手帳2級の手帳所持者で、下肢、体幹、移動機能障害または視覚障害のある方</li> <li>・療育手帳Aと判定された方</li> <li>・精神障害者保健福祉手帳1級・2級の所持者</li> </ul>	<ul style="list-style-type: none"> <li>・介護保険施設または障害者施設に入所している方</li> <li>・高齢者外出支援事業(タクシー・バス・船舶)により助成券の交付を受けている方</li> </ul>

# 国民健康保険被保険者証等の送付について

## ①発送について

3月下旬ごろに「特定記録郵便」で送付します。お手元に届かなかった場合は、市役所市民課国保係にお問い合わせください。

## ②市外に住所をおかれている学生や施設入所者の方

該当する方の被保険者証交付には、申請が必要になります。平成24年4月1日以降に交付された「在学(在園)証明書」と印鑑を持参の上、市民課国保係(八幡浜庁舎1階)か保内庁舎管理課窓口(保内庁舎1階)、または各地区出張所で申請をしてください。※出張所で申請の場合、その場で被保険者証を発行することができませんので、後日交付となります。

## ③現在使用している被保険者証について

現在お持ちの被保険者証は、有効期限が平成24年3月31日までとなっています。4月になりましたら、はさみ等で細かく切ってご自分で処分されるか、市役所または出張所へご返却ください。

## ◎被保険者証の有効期限が変わります

平成24年度用の被保険者証の有効期限は、平成24年4月1日から平成25年7月31日までとなります。

ただし、年齢到達等により有効期限が異なる場合がありますので、不明な点はお問い合わせください。

## ◎高齢受給者証と被保険者証が一体化します

70歳～74歳の方には、被保険者証と一緒に使用していた「高齢受給者証」を交付していましたが、平成24年度より被保険者証と一体化します。負担割合も被保険者証に明記され、被保険者証のみの提示でよくなります。

## ◎高齢受給者の方の自己負担割合について

現在負担割合が「2割(平成24年3月31日まで)」の方は、4月から2割に引き上げられる予定でしたが、平成25年3月31日まで「1割」のまま据え置かれることになりました。

## ▽問い合わせ

市役所市民課 国保係  
☎22・31111 内線113

# 国民健康保険・後期高齢者医療保険に加入されている方へ

～平成24年4月1日から、入院以外でも、病院にかかる時の費用が一定の額におさまる制度がはじまります～

高額な薬剤費等がかかる方の負担を軽減するため、「限度額適用認定証」「限度額適用・標準負担額減額認定証」の対象が、従来の入院療養費に加え、外来療養についても窓口の支払いを自己負担限度額までにとどまる制度がはじまります。

なお、お支払いの際は1カ月単位で医療機関（病院・薬局など）ごとに自己負担額が計算されますので、複数の医療機関を受診された場合や、「限度額適用認定証」「限度額適用・標準負担額減額認定証」を提示されなかった場合は、これまでどおり申請により、高額療養費として後日支給されます。

**自己負担限度額は、以下のとおり世帯の所得区分に応じて決まります。**

## 70歳未満の方（国保の方）

所得区分	外来の自己負担限度額（1カ月）	4回目以降（医療機関で確認できる場合に限る）	外来の自己負担限度額適用を受けるには
上位所得者（※1）	150,000円 + (医療費の総額 - 500,000円) × 1%	83,400円	被保険者証と「限度額適用認定証」または「限度額適用・標準負担額減額認定証」を病院の窓口に表示してください。
一般	80,100円 + (医療費の総額 - 267,000円) × 1%	44,400円	
低所得者（※2）	35,400円	24,600円	

※1 基礎控除後の総所得金額等の合計が600万円以上（国保加入者に限る）の世帯

※2 世帯主および世帯の被保険者全員が住民税非課税の世帯

## 70歳以上の方（国保および後期高齢者医療保険の方）

所得区分	自己負担割合	外来の自己負担限度額（1カ月）	外来の自己負担限度額適用を受けるには
現役並み所得者	3割	44,400円	今までどおり、被保険者証を病院の窓口に表示するだけで限度額までの負担となります。
一般	1割	12,000円	
低所得Ⅱ（※）	1割	8,000円	被保険者証と「限度額適用・標準負担額減額認定証」を病院の窓口に表示してください。
低所得Ⅰ（※）	1割	8,000円	

※ 国保の方：世帯主および世帯の被保険者全員が住民税非課税の世帯

後期高齢者医療保険の方：世帯全員が住民税非課税の世帯

## 申請方法

市民課国保係・後期高齢者医療係（八幡浜庁舎1階④番窓口）または保内庁舎管理課総合窓口市民係（保内庁舎1階）にて、「限度額適用認定証」「限度額適用・標準負担額減額認定証」の交付申請を行ってください。手続きは、代理の方でも可能です。

なお、すでに「限度額適用認定証」「限度額適用・標準負担額減額認定証」をお持ちの方につきましては、再度申請する必要はありません。現在お持ちの認定証を医療機関に提示することで、外来を受診される際に限度額までの金額で計算されます。

### ◎手続きに必要なもの

- ・印鑑
- ・保険証

※ただし、国民健康保険税を滞納していると認定証の交付が受けられない場合があります。



問い合わせ：市役所市民課 ☎22-3111（国保係…内線113、後期高齢者医療係…内線140・141）



# 固定資産が縦覧できます

平成24年度は3年に一度の評価替えの年にあたり、土地、家屋の評価額の見直しを行っています。また、平成23年中に家屋の新増築や取り壊しをされた方、または土地や家屋の売買などで所有権の変わった方は、資産が間違いなく登録されているかどうか、この機会にぜひ閲覧をしてください。

さらに縦覧帳簿により、自己資産（土地・家屋）の評価額について、他人の資産の評価額と比較することができます。（ただし、所有者名・課税標準額は開示されません）

## ◆縦覧期間

4月2日①から5月1日④までの午前8時30分から午後5時15分まで（土・日・祝日を除く）

## ◆場所

市役所税務課（八幡浜庁舎2階4番窓口）

※窓口にお越しの方は、本人確認のできるもの（運転免許証等）をご持参ください。

※代理人の方は、委任状が必要になります。

※土地のみの納税者は土地価格等縦覧帳簿のみ、家屋のみの納税者は家屋価格等縦覧帳簿のみの縦覧となります。

※縦覧制度の趣旨を逸脱する目的の場合は縦覧をお断りする場合があります。

※閲覧料は縦覧期間中は無料ですが、「コピー」が必要な場合は1

## 縦覧・閲覧制度について

縦覧とは固定資産税の納税者の方が自己資産と他人の資産の評価額とを比較し、自己の評価額の適正さを確認することを趣旨として縦覧帳簿を縦覧できる制度です。

また、閲覧とは固定資産税の納税義務者の方等が固定資産課税台帳に記載された自己の所有する固定資産など関係する資産の課税内容を確認できる制度です。

枚につき10円となります。また、証明書が必要な場合は、証明手数料として縦覧期間中も1件につき200円が必要です。

## ◆問い合わせ

市役所税務課 固定資産税係  
☎22-3111  
内線2205225

## 軽自動車税の賦課期日は4月1日です

軽自動車税は、4月1日現在、軽自動車・バイク・小型特殊自動車を所有されている方に対し課税されます。

現在使用されていない軽自動車・バイク・小型特殊自動車は、4月1日までに廃車および名義変更の手続き等を行えば課税されません。

### ◆バイク(125cc以下)・小型特殊自動車

- ・廃車の場合  
市町村役場どこでも手続き可  
(所有者の印鑑、ナンバープレートが必要)
- ・名義変更の場合  
登録市町村役場で手続き  
(旧所有者・新所有者の印鑑が必要)

### ◆軽自動車・バイク(125ccを超えるもの)

軽自動車の廃車および名義変更は、軽自動車検査協会愛媛事務所  
☎089-975-6730

バイク(125ccを超えるもの)の廃車および名義変更は、愛媛運輸支局☎050-5540-2076で手続きをするか、お近くの自動車・バイク取扱業者にご相談ください。

### ◆問い合わせ

市役所税務課 庶務係  
☎22-3111 (内線207・209)

## インターネット公売はじめました

八幡浜市では、税負担の公平性を確保するため、市税などの滞納者に対して預貯金・保険・給料などの差押を行っています。さらに今回は、新たな取り組みとして、差し押えた財産を公売する『インターネット公売』を実施することとしました。

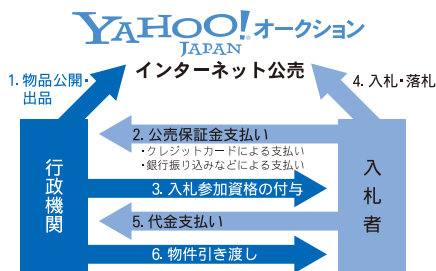

### ◆問い合わせ

市役所税務課 徴収係  
☎22-3111 (内線202~206)

## 冷蔵倉庫用家屋の評価基準が変更になります

平成21年4月1日に固定資産評価基準の一部が改正され、平成24年度の評価替えから次の要件を満たした家屋については、一般倉庫と比べ減価の早い冷蔵倉庫の経年減点補正率基準表が適用されることとなります。

**【要件】** 木造以外の倉庫用建物で、なおかつ保管温度が摂氏10度以下に保たれる倉庫

※1棟に冷蔵倉庫用部分とそれ以外の用途部分とが混在している場合には、主たる用途が「冷蔵倉庫」と認定できない場合があります。※常温の倉庫内に、ユニット型の冷蔵庫を置いてあるだけのものは対象外です。対象となるのは、倉庫自体に冷蔵機能を備えているものです。※新築から一定の年数が経過した家屋の場合、要件に該当しても評価額が変わらない場合があります。

該当すると思われる倉庫を所有されている方は、市役所税務課固定資産税係までご連絡ください。固定資産評価基準における「冷蔵倉庫」の認定については、現地での使用状況等の調査が必要となりますので、ご協力をお願いします。

### ◆問い合わせ

市役所税務課 固定資産税係 ☎22-3111 (内線220~225)



# 下水道処理区域、さらに拡大

平成24年度に八幡浜市の一部区域において、新たに下水道の供用を開始します。開始になる日および区域は以下のとおりです。



— 保内処理区 — 平成24年4月1日下水道供用開始区域

(駄場、舟来谷、大竹、清水町地区の一部区域)

(城高、喜木町地区の一部区域)



\* 24年度下水道処理開始区域/受益者負担金賦課対象区域

\* 既下水道処理開始区域/受益者負担金賦課対象区域

## 下水道供用開始説明会

下水道の供用開始に関する説明会を下記日程のとおり開催します。区域内に居住されている方、区域内の土地を所有されている方は、ご出席くださいますようお願いいたします。

説明会日時	会場	対象地区
平成24年3月5日(月) 午後7時～	保内庁舎3階大会議室	駄場、舟来谷、大竹、清水町地区
平成24年3月6日(火) 午後7時～	城高自治公民館	城高、喜木町地区

## 下水道供用開始の告示

図面確認ができます。処理開始の排水区域および受益者負担金賦課対象区域等、関係図面を右記のとおり閲覧することができますので、ご利用ください。

閲覧期間	会場
平成24年3月9日(金)～22日(木) 午前8時30分～午後5時15分	下水道課 (保内庁舎2階)

※土、日、祝日は除きます

## 下水道で衛生的な生活を ～下水道への接続のお願い～

私たちが家庭で使った水は、生活排水となり川や海へ流れていますが、今ではこの生活排水が川や海を汚す一番の原因となっています。公共下水道が整備されると、トイレが水洗化されるだけでなく、家庭からの生活排水が速やかに収集排除されるため、清潔で快適な安心した生活環境が充実するとともに、川や海などの水質が改善されます。

すでに供用開始になっている区域にお住まいの方でまだ下水道に接続されていない方、また今回供用開始になる区域にお住まいの方は、速やかに接続をお願いします。

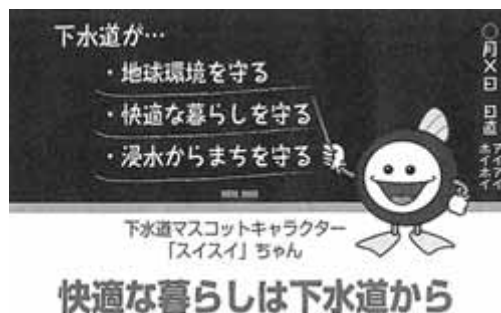

問い合わせ：市役所下水道課 ☎22-3111 (内線8249)

# 記憶 忘れてはいけないこと～東日本大震災写真展～

2011年3月11日 午後2時46分。

忘れないうちに、このとき自分がどこにいて、何をしていたか覚えておきませんか。忘れたくても忘れられない人が、東北地方を中心に何十万人、何百万人といます。肉親や友人を一瞬のうちに失い、家が流され、町が消えてしまったこの日、この時を。



**日時：**3月3日（土）～25日（日）午前10時～午後6時 ※毎週月曜日休館  
**場所：**八幡浜市民ギャラリー（八幡浜市立市民図書館3階）※入場無料

未曾有の被害をもたらした東日本大震災からまもなく一年。愛媛は、地理的にも被災地から遠く、直接的な被害が無かったことから、震災後も東日本とは異なり、平静な日々を送ることができました。とはいえ、同じ国の出来事として忘れてはいけないことがたくさんあります。しかし、遠く愛媛に住む私たちは、知ることすら、まだ、完全ではありません。今、改めて震災の現実と被災者の現状を知り、その惨事を忘れないでいること…それが復興支援の基礎であり、一番大切なことだと考えます。本展は、震災直後から被災地を撮り続けている日本経済新聞社の報道写真と、「復興の狼煙プロジェクト」ポスター、昨年12月にモロッコ王国にて開催された「日本展」で紹介した震災写真展の報告の三部構成でご紹介します。



- 第一部 「東日本大震災報道写真ギャラリー」記憶 2011.3.11 PM2:46 ～忘れてはいけないこと～日本経済新聞社の報道記者が震災直後から現場で撮影してきた写真作品と取材メモを展示します。
- 第二部 「復興の狼煙ポスタープロジェクト」ポスター展  
東北と東京の広告関係の写真家・コピーライターらが、被災地の人々の前向きな姿をテーマにポスターを制作し、販売した売上金を関係自治体に義援金として寄付するというプロジェクトを立ち上げ、話題となっています。その作品を展示します。
- 第三部 「モロッコ王国での現地報告」～東日本大震災写真・ポスター展を終えて～  
陶芸家・書家の西村早百合氏（八幡浜市出身）が国際交流基金の助成を受けて、昨年12月に陶芸・書・食文化および東日本大震災をテーマとした「日本展」を在モロッコ日本国大使館との共催で開催しました。モロッコでの現地の人々の反応や被災地へのメッセージを紹介します。

◎問い合わせ：教育委員会生涯学習課 ☎22-3111（内線8357）

## トイレ棟デザイン設計競技プレゼン審査の傍聴者を募集します！

市では現在、八幡浜港地域交流拠点施設トイレ棟デザイン設計競技を実施しています。先日、審査委員会において入賞候補作品が選定され、一般公開による最終審査を下記のとおり開催することとなりました。つきましては傍聴者を募集しますので、希望される方は市役所まで申し込みください。

- ◆日時 3月9日（金）午後1時から5時30分頃
- ◆場所 市役所（八幡浜庁舎5階 大会議室）
- ◆内容  
入賞候補作品の提案者（6名）に行っていただく作品の概要に関するプレゼンテーション（デザイン意図、特徴などの説明）を傍聴することができます。なお、審査結果は当日発表します。
- ◆定数 50名（先着順）
- ◆申込方法

市役所建設課都市デザイン室へ電話またはEメールで申し込みください。なお、Eメールで申し込みの際は、件名を「トイレプレゼン傍聴希望」としてください。

- ※申し込み1件につき3名まで申し込むことができます。
- ※申込者本人の氏名、住所、電話番号、申込人数をお伝えください。

### ◆入賞候補作品の公表

市のホームページに公表していますのでご参照ください。

### ◆その他

審査委員会（委員長／愛媛大学 千代田憲子教授）において最優秀作品1点、優秀作品2点を選定し、市において最優秀作品のイメージを基調にしたトイレの実現を目指します。

清潔・洗練・親和性を備えるトイレ実現へ



### ◆申し込み・問い合わせ

市役所建設課 都市デザイン室

☎22-3111（内線8215）

Eメール：design@city.yawahama.ehime.jp



## 自衛隊からのお知らせ

### 平成24年度 予備自衛官補募集案内

#### ◆区分・応募資格

日本国籍を有する次の者

##### ①一般公募【18歳以上34歳未満の者】

※自衛官であった者はその期間が1年未満であるもの（自衛官候補生から引き続き自衛官となった者にあつては、それぞれの勤務期間を通算した期間が1年未満の者）

##### ②技能公募【18歳以上で国家免許資格等を有する者】

※国家免許の種類については問い合わせてください  
年齢の計算期日は、平成24年7月1日（日）

#### ◆受付期間

4月4日（水）まで（締切日必着）

#### ◆試験期日

4月13日（金）～4月16日（月）

※いずれか1日を指定されます。

#### ◆試験会場

各都道府県ごとに1カ所以上で実施します。（試験場、受験番号等は別途各人に通知します）

#### 予備自衛官補制度とは？

予備自衛官補は、自衛官としての勤務歴がない方々でも予備自衛官に任用される制度で、一般公募では3年以内に50日、技能公募は2年以内に10日の教育訓練を履修した後、予備自衛官に任用される制度です。

### 平成24年度 自衛隊幹部候補生募集案内

#### ◆採用区分

一般・技術幹部候補生

#### ◆応募資格

日本国籍を有し、平成25年4月1日現在、次の各号のいずれかに該当する者

①22歳以上26歳未満の者（修士課程修了者においては、28歳未満の者）

②20歳以上22歳未満で、大学（短期大学を除く）を卒業した者（見込含む）

#### ◆受付期間

4月27日（金）まで（締切日必着）

#### ◆試験期日

1次：5月12日（土）・13日（日）

※13日は飛行要員のみのみ

2次：6月12日（火）～15日（金）

※海・空飛行要員のみ3次試験を行います。

#### ◆試験会場

各都道府県ごとに実施します。（試験場、受験番号等は別途各人に通知します）

#### 自衛隊幹部候補生とは？

陸・海・空自衛隊の幹部自衛官となる者（パイロット要員含む）を養成する制度です。



#### ◎申し込み・問い合わせ

〒795-0012 大洲市大洲678-1 自衛隊愛媛地方協力本部 大洲地域事務所 ☎0893-24-4123

### 富澤赤黄男没後50年記念 第27回 富澤赤黄男顕彰俳句大会

#### ◆日時 3月4日（日）11:00～16:00（予定）

※午後に俳人の神野紗希さんによる記念講演があります。

◆場所 八幡浜市文化会館（ゆめみかん）大ホール  
※午前9時30分にJR八幡浜駅、新町角コンビニ前、市役所八幡浜庁舎経由で、また大会終了後にも送迎バスを運行します。

#### ◆投句（席題の部）

①当季（冬・春）雑詠2句  
（未発表作品）

②投句料 500円

③投句受付  
3月4日（日）  
9:30～10:50

※欠席投句は不可



#### ◆問い合わせ

教育委員会生涯学習課 文化振興係  
☎22-3111（内線8356）

### えひめ結婚支援センター スペシャル交流会in八幡浜

～南予地域在住の方優先!メルマガ未登録者も参加OK!～  
1部は親御さん、婚活を応援する皆さんに向けての説明・相談会です。センターについて詳しく知っていただくとともに、婚活の個別相談もできます。

2部は独身者向けの笑いあり、出会いありの楽しい交流会です。通常の婚活イベントと違いマッチング等はありませんが、センターの活動内容について楽しく知りながら、独身者同士が交流。異性・同性の新しいお友達をつくりませんか。

お友達も誘って、お気軽にご参加ください。

#### ◆開催日 3月4日（日）

#### ◆場所 八幡浜センチュリーホテル1ト

◆内容 1部：親御さん、婚活応援者向け説明・相談会  
10:30～12:00（受付10:00～）  
2部：独身者お気軽交流会  
13:30～16:00（受付13:00～）

◆参加費用 1部：無料 2部：男性1,000円・女性500円  
※詳しくは広報2月号をご参照ください。

#### ◆問い合わせ

えひめ結婚支援センター ☎089-933-5596（担当：石井）

人権・同和教育シリーズ その42

人権尊重作文

よりよい社会の一員として

愛媛県立八幡浜高等学校二年 土居 祐綺 さん



毎朝、身支度をして学校へ行き、授業を受け、友達との楽しい会話に盛り上がる。帰宅後は、家族とのたわいのない会話で一日が過ぎる。そんな当たり前の日常が、私には、「普通の生活」として何とも心地よい。ところが、世の中には、その「普通の生活」を送ることが保障されていない人々もいる。いったいどれだけの人がこの問題に気付いて、その解決について深く考えているだろうか。私自身、今までそうでなかったことを反省している。

私は列車通学のため、自宅から駅まで自転車で乗って行くことが多い。駅に隣接している市役所の解体工事の影響で、駐輪場が歩道沿いの路肩に変更になったのだが、砂利敷きのため、とても不安定になっている。その上、百台近くの自転車を駐輪するため、いつも満杯で、歩道にはみ出している自転車も少なくない。ある朝、ハツとする出来事があった。列車の利用者の中に盲導犬を連れた男性がいるのだが、駅からそれほど遠くない所にお住まいなのだろうか、毎朝、駅前の信号の向こう側から点字ブロックに沿って、盲導犬と一緒に歩いて来られる姿を目にする。

「盲導犬は、いくら可愛くても無邪気に声をかけたらいかんよ。」  
 との母の忠告を思い出し、仕事への愛らしい盲導犬を微笑ましく思いつつ、陰ながら応援している。ところが、その朝は、盲導犬と歩いていた男性が自転車でぶつかってしまった。駐輪していた自転車が、歩道の点字ブロックまでみ出していたため、荷台と接触したのだ。犬が申し訳なさそうに立ち止まり、御主人の方を見ていたが、大事には至らず、すぐに駅へ歩いていかれた。その後、持ち主の分

からないその自転車を、歩道にかららないようにきちんと置き直すことが私なりのけじめだった。  
 そんなある日の帰宅時、列車の中でも目に余る出来事があった。つり革を持っている御老人のそばで、数人の男子学生が平然と優先席に座って騒いでいたのだ。彼らは、周りの様子に目を配ることができず、いや一切目に入っていないのか、大声ではしゃぎ、まるで遠足気分のようにだった。社会の一員という自覚など感じられず、同じ高校生として恥ずかしく思いながらも、注意することのできない自分の歯痒さに苛立ちを覚えた。

こうして考えてみると、社会的に弱い立場に置かれている人を「気の毒だ」「かわいそうだ」と思うだけで、支えるのは他人任せ、知らず知らずのうちに、その人たちの人権を私たちが侵しているのではないだろうか。思いやりやモラルが大切だと分かっているにもかかわらず、自分やごまやエゴを本能的に優先しているのだ。

以前に母から聞いた話がある。脚の不自由なお婆さんが、ある役場へ住宅相談に行った時の話だ。入口を入ってすぐの職員にその旨を伝えると、

「住宅課は二階ですので、横の階段から行ってください。」と対応されたそう。そのお婆さんは、脚が不自由なために杖をついており、一人で階段を上がり下りするのが困難な様子であったという。お婆さんをサポートしながら階段を利用するという対応を実現するには、意識改革とシステム改善の両方が必要だと思っ。

私の住んでいる地域の市役所にもエレベーターがなく大変不便だったが、この春竣工した新庁舎は、住民が強く望んでいたエレベーターを備え、バリアフリーで広々とした、誰もが利用しやすい施設に生まれ変わっていた。また、市は、公共交通機関の空白地域に、自家用車やタクシーに替わる交通手段として、低料金の「生活福祉バス」を運行し、買い物や通院など、日常生活への利便性を高めている。このように、部分部分を見つと、行政のサービスは少しずつ改善されてきており感心することも多い。しかし、広範囲で見

二月十八日に開催した市人権・同和教育研究大会で発表された、高校生の人権尊重作文です。  
 差別のない社会を築くためには何が大切なのか、この作文からも考えてみてください。そして、地域ぐるみでみんなの人権を確立していきましょう。



## 地域の子どもは 地域の手で



八幡浜市いじめ対策委員会

### 地域行事を大切に 双岩中学校

双岩地区には、小中学生が参加する地域の行事がたくさんあります。その行事に参加してみると、双岩の子どもたちがとても大切にされていることがわかります。

四月には、「竹の子のつどい」があります。夫婦岩近くの竹藪へ行き、実年会の皆さんに竹の子の掘り方を指導していただきます。「竹の子の先が向いている方に根がついているので、その方から鍬を入れるとうまく掘れるよ。」「掘った後は、必ず土をかぶせて元通りにしておかないといけないよ。」さらに「命あるものをいただいていけるのだから大切にしないといけないよ。」など命の大切さまで教えていただきます。

竹の子掘りが終わると、ふた

いわ盛り上げ隊の皆さんによるレクレーションが行われます。中学生がリーダーとなり、いろいろなゲームにチャレンジします。フラワーパークを利用した楽しいゲームに、子どもたちは、元気に走り回ります。そこで子どもたちは、楽しみながら双岩の自然のすばらしさを学ぶことができます。

竹の子掘りとゲームでお腹

が空いた頃、地域の方に作っていただいた竹の子ご飯が届けられます。この竹の子ご飯がとてもおいしく、これを楽しみに参加している人もいます。参加者全員が自分で作った竹の箸でおいしくいただきます。半日の行事ですが、一年をかけて竹藪を管理していただく方、前日からいろいろな準備をされる方、たくさんの地域の方々が関わっていただくことに気づき、感謝の気持ちと自分が掘った竹の子を持って、うれしそうに家に帰って行きます。

その他にも、公民館で行われる行事がたくさんあります。しめ縄作りをはじめ年明けにみんなでおぼろ七草がゆ、地域の文化祭では、少年式を迎える二年生に、餅つき体験をさせてい

たきます。

このように双岩地区は、地域の子どもをとっても大切に育てようとしていることが伺えます。そんな中で育った子どもたちは、とても優しく、双岩がとても好きで大切に思っています。

その結果、地域の環境に目を向け、「ゴミのないきれいな双岩」「ホタルがたくさん飛び交う双岩」を目指し、いろいろな取組を始めています。また、誰にでも明るいあいさつができる双岩を目指してあいさつ運動にも力を入れています。子ども数は、減っていますが、地域の行事を大切にし、ふるさと双岩を大切に作る元気な双岩っ子を育てていきたいと思っています。



## 八幡浜市消防出初式

◆日時 / 3月11日(日) 午前9時30分～  
◆場所 / 保内中学校グラウンド



恒例の消防出初式を開催します。式典は、消防団をはじめ、少年消防クラブ、消防職員などが参加して行います。

内容は、消防団員によるしご操法、規律訓練、消防部隊の分列行進、表彰、少年消防クラブ員による演技披露を行います。お問い合わせはお越しください。

※雨天の場合は、午前10時から同校体育館で行います。

▽問い合わせ  
市役所総務課 ☎ 22・3111  
内線 3203・323

# 春季全国火災予防運動

八西管内の昨年の火災件数 **31件**

高齢者や体の不自由な方など

**9名が死傷 急増!**



大切な命を火災から守るために

めざせ **100%**

**住宅用火災警報器設置**

1月現在約 **76%** (訪問調査世帯の完全設置率)

## 八幡浜地区消防署

本署 ☎22-0119 第一分署 ☎53-0311  
 総務課 ☎24-0119 第二分署 ☎36-3119  
 予防課 ☎23-0119 第三分署 ☎33-3349

救急病院情報・身近なAED設置場所・住宅用火災警報器

その他の情報は八幡浜地区消防Webサイトをご覧ください。

<http://fd-yawatahama-ehime.jp/index.php>

大手検索サイトから「八幡浜消防」で検索

モバイル版  
webサイト



## 管内の火災・救急概況

平成24年 1月31日現在

地区別	火災	救急
八幡浜地区	0	116
保内地区	0	35
伊方地区	0	25
瀬戸地区	0	14
三崎地区	0	18
三瓶地区	0	28
その他	0	0
合計	0	236





# 図書館だより

## 新刊案内

八幡浜市立市民図書館 ☎22-0917  
 八幡浜市立保内図書館 ☎36-3050  
 開館時間 10:00~18:30



## 移動図書館巡回予定

	書名	著者名
市民図書館	もうこれは世界大恐慌 暴力団排除条例ガイドブック 徹底図解太陽のすべて 人気のパン★ヒットパレード 韓国温めごはん モムチャンドイエットレシピBOOK 国宝平家納経 全三十三巻の美と謎 ダーティ・ママ、ハリウッドへ行く! 聖なる怪物たち 本日は大安なり	朝倉 慶 エスピー ネットワーク総合研究室/編著 東京 ニュートンプレス 柴田書店/編 青山 有紀 チョン・ダヨン 小松 茂美 秦 建日子 河原 れん 辻 村 深月
	ALWAYS三丁目の夕日'64 ロクちゃんの恋 地球の声に耳をすませて みんなでつなごうしとりあそび 2 わざわざことわざ 戦火の馬 ちっこばあばの泣いた夜 雨あがりのメデジン アルフレッド おにのおにぎりや トットック これだれかな?ドアをあけてごらん こくままとめがね	西岸 良平/原作 水稀 しま/著 大木 聖子 ながた みかこ/文 どい まき/絵 五味 太郎 マイケル・モーバーゴ/著 佐藤 見果夢/訳 福 明子/作 ふりや かよこ/絵 ゴメス・セルダ/作 宇野 和美/訳 ちば みなこ ブルーノ・ムナーリ/作 谷川 俊太郎/訳 このひとみ/作 たかす かずみ/絵
保内図書館	ニッポンのここがスゴイ! ピュリツァー賞受賞写真全記録 子規に学ぶ俳句365日 おとな「学問のすすめ」 おうちの科学 カレンダー-おもしろ活用術 「つなみ」の子どもたち いのちの理由 あるじは秀吉 春待ち海岸カルナヴァル	堤 和彦 ハル・ビュエル 週刊俳句 齋藤 孝 内田 麻理香 日本能率協会マネジメントセンター 森 健 さだ まさし 岩井 三四二 木村 紅美
	みえないばくだん みんなが知りたい放射線の話 太陽エネルギーの大研究 スポーツ科学の教科書 デイズニープリンセス スペシャルガイド ティモシーとサラ はなやさんからのてがみ トントンをまちましよう おはようぼくだよ ようちえんにいくんだもん ちゅーとじやーときー -土佐弁*名作昔ばなし-	かとう はやと 谷川 勝至 谷澤 祥司 谷本 道哉 ジョー・ケイシー 芭蕉 みどり 鎌田 暢子 平澤 一平 佐古 百美 デハラ ユキノリ

巡回日	場所	時間
3月3日(土)	勘定自治公民館前	13:20~13:50
	市営緑ヶ丘団地前	14:00~14:20
	津羽井自治公民館前	14:40~14:50
	長谷小学校上の消防倉庫前	15:20~15:50
	千丈地区公民館前	16:20~17:00
3月10日(土)	川之内消防倉庫前	10:00~10:20
	新開町住宅	10:30~11:00
	木多町住宅	11:10~11:40
	舌間集会所前	13:30~13:50
	川舞バス停前	14:10~14:40
	釜倉集会所前	15:00~15:20
3月17日(土)	双岩地区公民館前	15:30~16:10
	中津川自治公民館	16:30~17:00
	磯津地区公民館	10:30~11:00
	日土小学校	13:20~13:50
	日土東小学校	14:10~14:40
3月24日(土)	川辻農協前	15:00~15:30
	日土農協前	15:50~16:20
	出奥多目的集会所前	16:30~17:00
	布喜川集会所前	10:10~10:40
	日の浦団地集会所前	10:50~11:20
4月7日(土)	穴井ちびっこ広場遊園地	13:50~14:20
	小網代バス停横広場	14:30~15:00
	JAにしうわ真穴共選横	15:10~15:40
	川名津消防倉庫前	15:50~16:20
	舌田地区公民館前	16:30~17:00
4月7日(土)	勘定自治公民館前	13:20~13:50
	市営緑ヶ丘団地前	14:00~14:20
	津羽井自治公民館前	14:40~14:50
	長谷小学校上の消防倉庫前	15:20~15:50
	千丈地区公民館前	16:20~17:00

上記以外の資料も、ホームページから検索できます。(http://www.city.yawatahama.ehime.jp/2toshokan/)

### 保内図書館の休館日が変わります!

保内図書館では水曜日を「子ども読書活動応援日」とするため、平成24年4月から、休館日を**木曜日**に変更させていただきます。ご利用の皆さまには大変ご迷惑をおかけしますが、ご理解とご協力をよろしくお願いします。

### おはなしボランティア養成講座開催!

日時	3月13日(火) 13:30~15:30
場所	市民図書館2階 視聴覚室
講師	二宮 美奈 氏 (元FM愛媛アナウンサー)
対象者	絵本の読み聞かせに興味のある方など
内容	読み聞かせに関する指導および推進
定員	20名 参加無料
申し込み・問い合わせ	市民図書館 ☎22-0917

### 春休み小学生対象おはなし会

日時	3月31日(土) 11:30~12:00
場所	市民図書館1階 幼児ルーム
内容	絵本の読み聞かせ、紙芝居、パネルシアターなど
演じる者	あいうえおはなし会ボランティアグループ ※事前の申し込みは必要ありません。楽しいおはなしがいっぱいです。お友達とぜひ遊びに来てください。

### ゆめいろほけつとおはなし会

日時	3月15日(木) 10:30~(30分程度)
場所	保内図書館おはなしコーナー
対象者	未就園児親子
内容	絵本の読み聞かせ、紙芝居、パネルシアターやペープサート、手遊びなど
※申し込みは必要ありません。 手作りのおみやげを用意してお待ちしています。	

### 3月の開館カレンダー

日	月	火	水	木	金	土
				①	2	3
4	⑤	6	7	8	9	10
11	⑫	13	⑭	15	16	17
18	⑰	20	21	22	23	24
25	⑳	27	28	29	30	31

○…市民図書館休館日 ●…保内図書館休館日



『えほんだいすき』 12日・26日 ※放送時間/18:30・22:00(再)  
 『おすすめ図書』 5日・19日 ※翌日/7:00(再)・13:00(再)

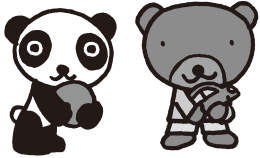

# GO! GO! 浜っ子 3月号

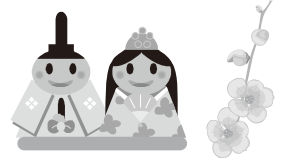

## アンコール子ども映画会

**日時** 3月24日(土) 10:00~  
**場所** 総合福祉文化センター  
 視聴覚室(2F)  
**内容** 『アンクルトムの小屋』  
 『おおかみと七ひきの子やぎ』  
 『わがままな巨人』  
 『まんが世界昔ばなし 岩いさん』  
**対象者** 小学生・幼児とその保護者  
**参加費** 無料  
**問い合わせ** 八幡浜市視聴覚ライブラリー  
 ☎24-1822

## 絵本よみ聞かせ(ゆめいろぼけっと)

**日時** 3月15日(木) 11:30~  
**場所** 若草エンゼル広場  
**内容** 読み聞かせの楽しさと、絵本の世界で遊ぶ楽しさ、その両方を満足させてくれる楽しい読み聞かせ会です。参加しませんか。  
 ☆情報誌発行日(2/24)から申し込みができます。詳しくは若草エンゼル広場と保内図書館に置いてある情報誌をご覧ください。  
**問い合わせ** 若草エンゼル広場  
 ☎37-3799

## 3コース合同ひなまつり会

「おひなさまにへんし〜んじましよ♡」  
**日時** 3月6日(火) 10:30~12:00  
**場所** 八幡浜児童センター  
**対象者** くま・うさぎ・ひよこコース親子  
**申し込み** 3月1日(木) 10:00~  
 3月4日(日)まで  
**問い合わせ** 子育て支援センター  
 ☎22-5730



## お誕生会に参加しませんか

**日時** 3月14日(水) 10:30~  
**場所** 若草エンゼル広場  
**内容** 3月生まれのお友達を囲んでお祝いをします。一緒に歌ったり、シアター遊びをみたり…楽しいことがたくさんあります。みんなで春の足音を感じながら過ごしませんか。  
 ☆情報誌発行日(2/24)から申し込みができます。詳しくは若草エンゼル広場と保内図書館に置いてある情報誌をご覧ください。  
**問い合わせ** 若草エンゼル広場  
 ☎37-3799

## 自然観察

小さな春をみつけよう♪  
**日時** 3月25日(日) 9:00~12:00  
 (小雨決行)  
**場所** 諏訪崎  
**対象者** 小学生 20名  
 親子での参加、大歓迎です。  
**申し込み** 3月1日(木) 10:00~  
**問い合わせ** 八幡浜児童センター  
 ☎22-5171



## 子育て支援センターあわかれ会

**日時** 3月15日(木) 10:30~11:30  
**場所** 八幡浜児童センター  
**対象者** 平成24年4月より保育所、幼稚園に入園する幼児親子  
**申し込み** 3月1日(木) 10:00~  
 3月11日(日)まで  
**問い合わせ** 子育て支援センター  
 ☎22-5730

## ホットケーキパーティしませんか

ホットケーキに  
 好きなトッピングを楽しみましょう  
**日時** 3月29日(木) 10:00~12:00  
**場所** 八幡浜児童センター  
**対象者** 小学生 25名  
**申し込み** 3月1日(木) 10:00~  
**問い合わせ** 八幡浜児童センター  
 ☎22-5171



## 八幡浜市子どもセンター

〒796-0292 愛媛県八幡浜市保内町宮内1-260  
 ☎0894-22-3111 (内線8359) FAX 0894-36-2922  
 HP <http://www.city.yawatahama.ehime.jp/kodomo/>



## スポーツセンターからのお知らせ

八幡浜市民スポーツセンター 代表☎22-3110  
 プール☎27-0571

### みんな方はプールがおすすめ♪

\*膝が痛い!腰が痛い!血圧が高い!  
 \*これから運動を…と思ってる方

【無料体験のご案内】

- \*リラックスウォーク  
3月6日(火) 10:20~10:50
- \*アクアビクス  
3月7日(水) 朝11:10~11:50  
夜19:00~19:40
- \*リラックスウォーク  
3月8日(木) 10:20~10:50



### みんな方はフロア教室・ジムがおすすめ♪

\*筋肉を付けたい!シェイプアップしたい!  
 \*体力には自信はあるが何をやればいいのか?

ジム

- \*エアロバイク
- \*ウォーキングマシン
- \*ランニングマシン
- \*各筋トレ
- \*ダンベル

フロア教室

- \* (火) かんたんビクス
- \* (水) 生き生き体操
- \* (水・金) 太極拳
- \* (木・土) らくらくヨーガ
- \* (金) よくばり美体操
- \* (土) ひざ腰らくらく体操

各フロア教室・ジム 1回 200円

## 入学おめでとう企画! 新1年生あつまれ♪

同じ学校の  
お友だちいるかな?  
水泳の授業が始まる前に  
泳ぎの基礎を習おう。

①浮く・バタ足特訓コース  
②クロール特訓コース  
日時: 3月20日(火・祝) 10:30~11:30  
参加費: 100円(遊泳料のみ)

## 春もスポセンは充実!



4日間集中で  
泳力アップだよ!



## 春休み短期水泳教室!!

3歳から12歳の泳力に  
合わせたクラス指導!

日時: 3月28日(水)~3月31日(土)  
8:45~9:45  
参加費: 4,070円



# ヤングエクスプレス Young Express

vol.80



今月の若者  
道元 裕人さん  
(保内町神越)

- ☆年齢 19歳
- ☆性格 友達思い、いじられキャラ
- ☆趣味・特技 特にない
- ☆理想のタイプ  
AKB 4 8 北原里英 (チームB)
- ☆今、夢中になっていること  
mixi (ミクシイ)
- ☆将来の夢  
楽しく自由な人生をおくりたい
- ☆八幡浜の良いところ  
自然豊かで魚が多い
- ☆八幡浜の良くないところ  
遊ぶ場所が少ない
- ☆ちょっと一言  
「この町楽しい」って思えるようになってほしい

## 高齢者趣味の作品展示会

- ◆日時 3月10日 (土) 午前9時～午後5時  
3月11日 (日) 午前9時～正午
- ◆場所 八幡浜市保健福祉総合センター3階・4階
- ◆内容 市老人クラブ会員による作品の展示  
(書道、絵画、写真、俳句、陶芸、彫刻など)

※各種コーナーあり

- ・健康相談コーナー (10日のみ)
- ・即売コーナー (10日のみ)
- ・ビデオ放映、喫茶・談話室コーナーなど



問い合わせ：八幡浜市保健センター ☎24-6626

## 市民文芸

【川柳】小袖川柳会 Ⅱ題・地震Ⅱ

- ◎地震にも気付かず昼寝我もとし
- ◎文明のもろさ地震が嘲笑う
- ◎原発と地震が組めば世の終わり

【俳句】保内水仙俳句会

- ◎日溜りにそつと見つけし冬童
- ◎短日やあつと言ふ間に陽は沈む
- ◎災害の年よこれにていざさらば
- ◎曇と寺正月用意終え安堵
- ◎水澄みて川底の石三角四角

【短歌】双岩アララギ会

- ◎入浴剤に蜜柑の皮は良しと聞き  
無農薬なり大切に干す
- ◎幼な手に触れて採らさむ庭の柿  
二つ寝て愛媛に来ると言ふ

二宮 重美	野井 澄	菊池 和子	伴 宗代	酒井 喜美子	二宮 サキ子	宮下 毬子	浅野 いちえ	井上 友子	大城 敦子
-------	------	-------	------	--------	--------	-------	--------	-------	-------

## 子育てポ

# パパママ苦楽部

保内町清水町

山本 真由美さんの巻

長女 歩果 ちゃん (六歳)  
長男 蓮 くん (四歳)

子どもたちが誕生して、はや六年がたちました。

小さいころのお姉ちゃんは、お外が大好きで、毎日、朝から夕方になるまで、お散歩ばかりする子でした。本当に、子育ては、体力勝負だなあと感じました。最近、朝から兄弟げんかしたり、遊んだりで大忙しで、あつという間に幼稚園に行く時間になり、「早く早く」と言う毎日で。

お姉ちゃんは、折り紙や絵を書く事が大好きで、作品ができる、うれしそうに私の所に持ってきます。また、一輪車に夢中で、毎日コツコツと練習しています。あきらめず挑戦する姿を見て、子どもの成長を感じます。

弟は、ほのかお姉ちゃんのままばかりしています。お姉ちゃんがパズルを始めると、負けず



にパズルを出してみたり、私と娘が料理していると弟も「手伝う。」と言って、キッチンに立っています。また、本に興味があり、「これ読んで。」と本を持って、「読んで読んで。」と本を持ちは、丸。」とか言っているのを聞くと、「こんなこと覚えてたの？」と驚かされます。

今まで、家族や友人、周りの人に支えてもらい、とても感謝しています。

これからも、明るく元気に育ててほしいと思います。

# 新着情報

## 催し

### 第1回親子で遊ぼう竹馬づくり

▽日時／3月18日(日)午前10時  
▽場所／日土東地区公民館  
▽内容／親子で協力して竹馬を製作します。

▽参加費(一人分)

子ども……500円  
大人……1,000円

※昼食付き(手延べうどん)  
▽問い合わせ／市役所農林課  
☎22・3111内線454

### せくら祭り

▽日時／4月1日(日)午前9時  
▽場所／保内中学校  
▽内容／ふれあい市、お茶会、もちまき、スタンプリリーなど各種イベント(予定)

▽臨時バス／当日はJR八幡浜駅、市役所八幡浜庁舎から臨時バスを運行します。

▽問い合わせ

八幡浜市観光協会事務局

☎22・3111

### 真穴の座敷雛

真穴地区では、長女の初節句を『座敷雛』でお祝いします。

多数の盆栽ほかさまざまな小道具を用いて庭園を展開し、その中に、内裏雛を中心とした雛人形が配置され、名物の鉢盛料理が供えられます。その華麗さから、その模様は、さながら古い時代の宮廷の園遊会を連想させます。ぜひご覧ください。

▽日時／4月2日(月)・3日(火)  
午前9時〜午後10時頃まで

▽場所／真穴地区(真網代1件、穴井1件)

▽問い合わせ

八幡浜市観光協会事務局

☎22・3111

## お知らせ

八幡浜都市計画道路の見直しについての説明および意見陳述会開催のお知らせ

八幡浜市の都市計画道路は昭

和33年以降見直しされないまま現在に至っており、都市計画道路の整備率は約20%となっております。その間、人口の減少、少子高齢化、低い経済成長など社会状況が大きく変化しており、都市計画道路の中には、都市計画決定時に期待された役割に変化が生じています。

そのことから、八幡浜都市計画道路の交通量等と現状の把握および、路線の必要性や実現性等の視点から再評価を実施し、「八幡浜都市計画道路の変更」作業を進めています。つきましては、次のとおり説明および意見陳述会、公聴会を開催し、その中でご意見を伺いますので、市民の皆さんお気軽にご参加ください。

※公聴会に出席して公述を希望される方は、4月6日(金)までに、八幡浜市役所建設課へお問い合わせの上、直接または郵送にて公述申出書を提出してください。なお、公述申出書の提出がない場合は、公聴会は中止になります。

【説明および意見陳述会】

▽日時・場所

・3月27日(火)午後7時

総合福祉文化センター2階ホール(広瀬)

・3月29日(木)午後7時

中央公民館保内別館1階講義室

・3月29日(木)午後7時

中央公民館保内別館1階講義室

### 【公聴会】

▽日時・場所

・4月12日(火)午後7時

総合福祉文化センター2階ホール

▽問い合わせ

市役所建設課都市デザイン室

☎22・3111内線8225

人権擁護委員の委嘱について

平成24年1月1日付で、法務大臣から、吉田君代さんが人権擁護委員に委嘱されました。任期は、平成26年12月31日までの3年間です。

人権擁護委員は、人権擁護委員法に基づき委嘱された、あなたの町のパートナーです。暮らしの中での悩みや心配事、困り事のある方は、ぜひ、お近くの人権擁護委員にご相談ください。

なお、相談は無料で、相談内容の秘密は固く守られます。相談ご希望の方は、左記までお問い合わせください。

▽問い合わせ

松山地方事務局大洲支局

☎0893350505

または市役所人権啓発課

☎22・3111内線82253

選挙管理委員会から

市外に転出される方へ

選挙権を有するためには、住民票が市内にあって、現実に市内に住んでいないといけません。

住民票が市内にあって、現実に住んでいない事が明らかになると、選挙人名簿から抹消されることとなります。

市外に転出された方で、住民票の転出届の手続きをされていない方は、選挙権がありませんので、選挙時に投票することができません。

市外に転出される方は、必ず転出届の手続きをしていただきますようお願いいたします。

また、新大学生等未成年者も、転出届をせず、20歳になった時に市内に現実に住んでいない事が明らかになると、選挙人名簿には登録されませんので、ご注意ください。

▽問い合わせ

八幡浜市選挙管理委員会

☎22・3111内線313

### 戦没者等の遺族に対する特別弔慰金について

戦没者等の死亡当時のご遺族で、平成17年4月1日から平成21年3月31日の間において、公務扶助料、遺族年金等を受ける方(戦没者等の妻や父母等)が亡くなるなどしたことにより、平成21年4月1日において、前記年金を受ける方がいない場合に特別弔慰金が支給されます。

対象となるご遺族の方で、まだ請求されていない方は、次の請求先へお問い合わせの上、請



# 各種無料相談

## 日程表

相談内容や申し込み方法など、詳しくは各相談所へお問い合わせください。

### 市役所 ☎22-3111

#### ■行政相談

- ① 3月8日(木)午後1時30分～3時30分  
場所：八幡浜庁舎2階生活相談コーナー
- ② 3月16日(金)午後1時30分～4時  
場所：磯津地区公民館

#### ■人権相談

3月15日(木)午後1時30分～4時  
場所：磯津地区公民館

#### ■特設登記相談

- ① 3月2日(金)・16日(金)午前10時～午後3時  
(正午から午後1時までを除く)  
場所：八幡浜庁舎2階生活相談コーナー
- ② 3月9日(金)午前10時～午後3時  
(正午から午後1時までを除く)  
場所：保内庁舎2階第1会議室

#### ■婦人相談・母子相談・家庭児童相談

土・日・祝日を除く毎日午前8時30分～午後5時  
場所：社会福祉課(八幡浜庁舎1階)

#### ■消費生活相談(直通電話22-5971)

土・日・祝日を除く毎日午前8時30分～午後5時  
場所：商工観光課(八幡浜庁舎4階)

### 商工会議所 ☎22-3411

#### ■社会(年金)保険相談

3月8日(木)・27日(火)  
午前10時～午後3時30分  
※正午から午後1時まででは昼休み

#### ■法律相談

3月9日(金)午後1時30分～4時

#### ■特許相談

3月15日(木)午後1時～4時 ※要予約

### 社会福祉協議会 ☎23-2940

#### ■心配ごと相談

(八幡浜)3月1日(木)・15日(木)  
午後1時30分～4時  
(保内)3月12日(月)  
午後1時30分～4時

#### ■法律相談

(八幡浜)※要予約  
3月8日(木)午後1時30分～4時

#### ■税金・登記相談

(八幡浜)3月5日(月)午後1時30分～4時

#### ■福祉サービス利用援助相談(八幡浜)

月曜日～金曜日 午前9時～午後4時

求めています。  
▽請求期限  
平成24年4月2日(月)  
▽請求先・問い合わせ  
市役所社会福祉課  
☎22-3111  
内線155・160

**労働職業病無料健康相談会**  
アスベスト(石綿)・振動病・じん肺・騒音性難聴など労災職業病や労災申請について何でもご相談ください。  
▽日時  
3月17日(土)午後1時～  
▽場所／八幡浜市文化会館(ゆめみかん)2階第1研修室  
▽内容  
・労働職業病・労災補償などの説明  
・個別健康相談

※個別健康相談をご希望の方は職歴のわかるもの(厚生年金や雇用保険の記録)や会社の健康診断記録などをご持参ください。  
▽問い合わせ  
全日本建設交通一般労働組合愛媛県本部  
☎089-976-5550

**平成24年度労働基準監督官採用試験のお知らせ**  
労働基準監督官は、労働基準法等に定められた労働条件や、労働者の安全・健康の確保等を図ることを任務とする国家公務員です。  
採用試験は、人事院および厚生労働省が行い、平成24年度の第1次試験は、6月10日(土)に、松山市ほか全国15都市で実施されます。

**募集**  
平成24年度「ふれあい看護体験」参加者募集  
社団法人愛媛県看護協会

受験の申込期間は、インターネット申し込みが4月2日(月)から4月12日(水)、郵送等による申し込みが4月2日(月)から4月3日(火)までとなっています。  
現在、受験案内等を愛媛労働局および県下の各労働基準監督署で交付していますので、多くの皆さまの申し込みをお願いします。  
※受験資格等の詳細につきましては左記までお問い合わせください。  
▽問い合わせ  
愛媛労働局総務課人事係  
☎089-9355200

は、看護週間行事として、一日看護体験の参加者を募集しています。「将来看護師になりたい」学生さんはもちろん、「ご家族の介護に役立てたい」方、「病院のことを知りたい」方など、日ごろ看護とは無縁の生活を送っているOJ、主婦、男性の方々もなだでも参加できますので、ぜひ応募ください。  
▽応募方法  
往復はがきに「ふれあい看護体験参加希望」と明記の上、  
①住所②氏名(フリガナ)③年齢④性別⑤職業(学生は学校・学年)⑥電話番号⑦洋服・靴サイズ⑧中学生・高校生の場合は学校の許可の有無をご記入の上、下表の各施設に直接申し込んでください。  
※中学生・高校生は学校の許可

実施日	施設名	募集人数	問い合わせ
5/11(金)	市立八幡浜総合病院 〒796-8502 八幡浜市大平1-638	10人	看護部 ☎22-3211
5/12(土)	真網代くじらリハビリテーション病院 〒796-8053 八幡浜市真網代甲229-5	6人	看護部 ☎28-1123

▽応募締め切り／4月20日(金)が必要ですが、

## 認知症になっても 安心して暮らせる 八幡浜を目指しましょう!



**認知症何でも相談室 ※相談無料・要予約**

認知症サポート医等が、認知症の悩みを一緒に考えます。  
ひとりだけ、家族だけで悩まず、何でもご相談ください。

**日 時** 3月13日(火) 14:00~16:00

**場 所** 八幡浜市保健福祉総合センター(市内松柏)

※相談の方法は、基本的に面談ですが、何らかの理由で面談することが難しい方は、電話にてその旨を申し出ください。

※相談のあったお話は、個人情報保護の観点から、適切に管理します。

**○申し込み・問い合わせ**

八幡浜市地域包括支援センター(八幡浜市保健センター内)  
☎24-3918 または ☎24-6628

## にこにこ栄養相談 ※相談料無料・要予約

**【日 時】** 3月5日(月)・26日(月) 9:00~16:00

**【場 所】** 八幡浜市保健福祉総合センター

**【内 容】** 栄養士による個別相談・アドバイス(食生活・運動)

※高血圧・糖尿病・高脂血症・腎臓病などの食事療法

※ダイエットしたい方の食事療法

※相談時間は1人1時間程度です。(定期的に継続指導も可能です)

※必要に応じて、訪問指導も行います。

※保内の方は、保内保健福祉センターで相談を受けることもできますので、ご相談ください。

**【申し込み方法】**

予約制になっています。ご希望の方は下記へご連絡ください。

**○申し込み・問い合わせ**

八幡浜市保健センター健康栄養係 ☎24-6626

## ヘルスマイト募集!

毎日、食事はおいしくとれていますか?

からだに不調なところはないですか?

健康に、よりよく年を重ねていくことに、毎日の食事は大きく影響しています。

ヘルスマイト(食生活改善推進員)は「私たちの健康は私たちの手で」をスローガンに、食を通じて健康づくりに取り組んでいる団体です。

テーマを決めて学習、調理実習を行っています。あなたも参加して、正しい健康や食のあり方を学んでみませんか?健康に関心をお持ちの方や料理好きの方の入会をお待ちしています。

興味のある方は、下記までお問い合わせください。

**○問い合わせ**

八幡浜市保健センター健康栄養係 ☎24-6626



## 地域包括支援センターからのお知らせ

高齢者の皆さんや日ごろより高齢者に関わっておられる皆さん、毎日の生活の中で、なにか不安なこと、相談したいことはありませんか?

- ・高齢者の生活や健康について、困ったことや心配ごとなど
- ・介護での疲れや悩みなど
- ・近所の高齢者に関する心配ごと、気になることなど

どんなことでも構いませんので、ご相談ください!

相談内容に応じて適切な機関等と連絡をとり、必要な情報やサービス・関係機関を紹介したり、支援をします。

まずは、下記までご連絡ください。

**○問い合わせ**

八幡浜市地域包括支援センター(八幡浜市保健センター内)

☎24-3918 または ☎24-6628

## 妊婦さんへのお知らせ

平成24年4月1日から妊婦健診の内容が一部変更となりますので、現在の受診票は3月31日をもって使用できなくなります。

4月1日以降に健診を受ける際には、新しい受診票との交換が必要となりますので手続きをお願いします。



**【対象者】**

平成24年4月1日以降に出産予定で、すでに妊婦一般健康診査受診票を交付している方

**【交換方法】**

交換日程	場 所	持参品※交換に必要です
4月2日(月) ↓ 4月10日(火)	八幡浜市保健福祉総合センター	①母子健康手帳 ②旧八幡浜市妊婦一般健康診査受診票 (5回・9回綴りとも残りのもの)
4月5日(木)	保内庁舎管理課	

※土・日を除く 8:30~17:15

**○問い合わせ**

八幡浜市保健センター母子保健係 ☎24-6626

## はつらつ体操教室開催!

~元気な高齢期を目指し八幡浜市のはつらつ体操を覚えませんか~  
当日の体調の良い方ならどなたでも参加できます。呼吸を止めず、頑張り過ぎず、気持ちを楽にして動いてみましょう!

月 日	時 間	開催場所
3月1日(木)	13:30~14:30	八代自治公民館
3月3日(土)	9:30~10:00	宮内地区公民館
3月14日(水)	10:00~11:00	八幡浜市保健福祉総合センター4階
3月15日(木)	13:30~14:30	舌田地区公民館
3月28日(水)	10:00~11:00	八幡浜市保健福祉総合センター4階

**【準備物】**

- ・体操のできる服装
  - ・タオル
  - ・補給用の水分
- ※会場によっては上履きが必要です。

**○問い合わせ**

八幡浜市保健センター介護予防係 ☎24-6626



## 子ども予防接種週間 —3月1日(木)~3月7日(水)—

予防接種法に基づく定期的な予防接種をはじめ、ワクチン接種緊急促進事業の対象（任意予防接種）であるヒブワクチン・小児用肺炎球菌ワクチン・子宮頸がん予防ワクチンなど、お子さんの体調に合わせて接種をしましょう。

### ◎定期予防接種は済ませましたか？

- ・2回目の麻しん風しん ～年長児、中学1年生、高校3年生～
- ・三種混合2期（ジフテリア・破傷風） ～小学6年生～

対象者には予防接種券と予診票を送付しています。また、未接種者の方には、個別でご案内をしています。

3月31日までに、指定医療機関で接種を受けてください。4月以降は接種券が使用できないため、有料となります。  
※予防接種券を紛失された方は、再発行しますので保健センターまでご連絡ください。

### ◎子宮頸がん等ワクチン接種について（無料）

- ・子宮頸がん予防ワクチン
- ・ヒブワクチン ・小児用肺炎球菌ワクチン

平成24年度も国の事業が継続され、対象となる方は無料で接種ができます。

現在対象となっている方は継続して接種ができます。平成23年度内に接種が完了しないため接種をあきらめていた方、接種を希望する方で忘れられている方は、配布している接種券・予診票をそのまま使用して接種をしてください。

新たに対象となる方には、個別でお知らせします。

※この予防接種は任意の予防接種です。

#### ヒブワクチン接種・小児用肺炎球菌ワクチン接種

【対象者】平成24年度：2カ月児から5歳児未満児

【実施期間】平成25年3月31日まで

※平成23年度2カ月児から5歳未満児については、平成23年4月1日より無料接種実施中

#### 子宮頸がん予防ワクチン接種

【対象者】平成24年度：中学1年生～高校生2年生年齢相当の女子（H7年4月2日～H12年4月1日生）

※高校2年生（現在高校1年生）年齢相当の女子は、平成23年度に1回または2回接種した者に限り対象。平成23年度に1回も接種をしていない場合は、補助の対象となりません。（接種を希望される方は、平成24年3月31日までに、1回目の接種を済ませてください）

【実施期間】平成25年3月31日まで

※平成23年度中学1年生から高校2年生年齢相当の女子については、平成23年4月1日より無料接種実施中

※接種に関する問い合わせおよび接種券の再発行については、下記までご連絡ください。

問い合わせ：八幡浜市保健センター 母子保健係 ☎24-6626



## 休日・夜間急患センター当番医日程表

（平日の診療時間：午後8時～午後11時）

（日曜・祝日の診療時間：午前9時～午後6時）

### 日曜祝日当番医

	内科系	外科系
3月4日 日	急患センター ☎24-1199	急患センター ☎24-1199
3月11日 日	尾上内科(稲ヶ市) ☎23-2203	急患センター ☎24-1199
3月18日 日	急患センター ☎24-1199	矢野脳神経外科(古町) ☎23-0210
3月20日 火	急患センター ☎24-1199	急患センター ☎24-1199
3月25日 日	急患センター ☎24-1199	急患センター ☎24-1199

平日は、急患センター（内科系）が当番にあたります。ただし、木曜日は下記の機関（内科系）が当番にあたります。

### 平日夜間当番医

	当番医
8日 木	宇都宮病院(白浜通) ☎22-0163
22日 木	尾上内科(稲ヶ市) ☎23-2203
その他 木	急患センター ☎24-1199

## 小児科日曜・祝日当番医予定表

（診療時間：午前9時～午後6時）

※は午後5時まで

### 日曜祝日当番医

	内科系
3月4日 日	山下小児科(宇和)※ ☎0894-62-6801
3月11日 日	ごとう小児科(大洲)※ ☎0893-23-0510
3月18日 日	急患センター ☎24-1199
3月20日 火	さわい小児科(大洲)※ ☎0893-24-7530
3月25日 日	ごうお小児科(大洲)※ ☎0893-24-3936

### 受診上のお願

- ①急患センターは、応急的な処置を中心とした一次救急診療所です。
- ②急患センターおよび在宅当番医の診療時間終了後は、「かかりつけ医」に相談してください。
- ③受診の際は、健康保険証をお持ちください。

当番医は変更になる場合があります。なお、まちがい電話は相手の方に変迷惑をかけます。番号はまちがえないように!!  
救急当番医は、携帯電話（八幡浜市携帯用ホームページ）からもご覧になれます。使用には携帯通信料が別途必要になります。

【アドレス】<http://www.city.yawatahama.ehime.jp/i/index.html>

※バーコードリーダーが搭載されている携帯電話をお持ちの方は、右のQRコードを読み取ってアクセスできます。



八幡浜市文化会館

## ゆめみかん

〒796-0202 八幡浜市保内町宮内1-118 ☎36-3040 FAX36-3041

★★★★★★★★ 2012年度ゆめみかん公演案内(上期分) ★★★★★★★★★★

芸術監督・坂東玉三郎による

## 鼓童ワン・アース・ツアー2012～伝説

日時 6月10日(日) 開演 15:00

入場料 前売券 1階指定席 4,500円  
2階自由席(学生席) 2,000円  
当日券 各500円増

※未就学児の入場はご遠慮ください。

チケット発売開始 4月8日(日)～



宝くじ まちの音楽会

南こうせつ with ウー・ファン  
心のうたコンサート

日時 7月29日(日) 開演 17:30

入場料 (宝くじ助成による特別料金)  
全席指定 前売券 2,000円  
当日券 2,500円

※未就学児の入場はご遠慮ください。

※前売にて完売の場合は、当日券はありません。

チケット発売開始 5月27日(日)～



よんでん文化振興財団の派遣助成事業

## 谷口睦美 メゾ・ソプラノリサイタル

開催日 9月9日(日)

華のある舞台姿と存在感、  
清新さ溢れる歌唱で魅了  
するリサイタルです。

※詳細が決まりましたら、広  
報やわたはま等にてお知  
らせします。



NHK全国放送公開番組

## ごきげん歌謡笑劇場

開催日 9月24日(月)

主な出演者

コロケ、テツ&トモ ほか  
ゲストは未定

※詳細が決まりましたら、広  
報やわたはま等にてお知  
らせします。



3月のロビー展

## すみれ会 手芸 作品展 (3月10日～3月25日)

私たち、手芸教室「すみれ会」は文化センターで月1回勉強しています。たくさんの友人もでき、毎回楽しく頑張っています。作品作りは大変なこともあります。作品が完成した時はとてもうれしく、完成品はすぐに実用できるので楽しみでもあります。一年間の勉強の成果を込めた作品をぜひ見に来てください。

## ネンドフラワー遊花 作品展 (3月27日～4月15日)

生花と間違ふほど精巧な花からアートの花まで、飾り方もいろいろに、自由におしゃべりしながら、楽しく作品を作っています。ぜひご覧ください。



年  
三  
二  
一  
だ  
よ  
い

## 国民年金保険料の納付は便利でお得な前納制度をおすすめします

国民年金の保険料は、支払い方法によってお得な割引料金が設定されています。納め忘れの防止や、金融機関に行く手間と時間を省くため、割引のある便利でお得な前納制度のご利用をおすすめします。

平成24年度保険料（平成24年4月分～平成25年3月分）月額14,980円

- 1カ月ずつ現金払い 179,760円 (14,980円×12カ月)
- まとめて12カ月現金払い 176,570円 → 割引額 3,190円
- まとめて6カ月現金払い 89,150円 → 割引額 730円

※口座振替による1年前納または6カ月前納はさらにお得です。詳しくは、折り込みの「国民年金だより」をご覧ください。

問い合わせ 宇和島年金事務所 ☎0895-22-5440 または 市役所市民課年金係 ☎22-3111 (内線114~116)

## 知ってよかった! 税ミナール

**Q** 確定申告に際して、社会保険料控除について教えてください。

**A** 社会保険料控除とは、納税者が自己、または生計を一にする配偶者やその他の親族の負担すべき社会保険料を支払った場合に受けられる所得控除です。

国民健康保険税は世帯主の方が納税義務者となっていますが、同一生計の世帯であれば、実際に支払われた方の社会保険料控除として申告が可能です。

社会保険料控除の対象となるものは、健康保険、介護保険、国民年金などがあります。

問い合わせ 市役所税務課市民税係 ☎22-3111 (内線211・212)

## 確定申告期間

- ・ 所得税・贈与税【3月15日(木)まで】
- ・ 個人事業者の消費税および地方消費税【4月2日(月)まで】

※八幡浜税務署では、閉庁日(土・日・祝日等)は、相談・申告書の受付は行っておりませんので、ご注意ください。

## 商工会議所 POINT NEWS

### 特許等の出願をサポート……相談日のご利用を!

『アイデアを思いついたけど、どうしたら権利になるの?』  
『デザインなどの商標権? 手続きなどにはいくらかかるの?』  
商工会議所ではこうしたご相談に応えるために発明協会県支部の協力をいただき、奇数月ごとに「特許相談日」を設けておりますのでぜひご利用ください。

記

相談日	3月15日(木) 午後1時～4時
会場	八幡浜商工会館一般研修室
相談員	発明協会県支部(弁理士)
その他	的確な相談対応とするため、事前の予約が必要です。

### 確定申告はもうお済みになりましたか?

- 所得税等の申告期限……………3月15日(木)
- 消費税の “ ……………4月2日(月)

確定申告を済ませるとホッとするものですが、間違いはないか今一度確認しましょう。

- ① 少なく申告していたとき ⇒ 「修正」の申告  
申告した所得金額や税額が過少だった場合、「修正申告書」を税務署に提出。
- ② 多く申告していたとき ⇒ 「更正」の請求  
前記とは反対に納めすぎの場合、「更正の請求」を税務署に提出。

詳しいことは商工会議所・経営指導員までお気軽にご相談ください。

問い合わせ 八幡浜商工会議所「中小企業相談所」☎22-3411



被災地で黙とうをする陸上自衛隊員  
※展示される写真の1枚です

「厚志ありがとうござります」  
【まごころ銀行預託者】(敬称略)  
▽河端マサ子(高城)  
▽弁護士法人たいよう 吉村紀行  
▽愛媛南部ヤクルト販売(株)  
受付窓口/社会福祉協議会(☎23-2940)

▽2011年3月11日、テレビを通して映る惨状は、あまりにも非現実的で、受け入れ難い光景でした。時間の経過とともに被害の大きさが明らかになっていき、地震や津波の恐ろしさを思い知らされました…  
東日本大震災から間もなく一年が経過します。  
▽今月の広報10ページにも掲載しています「記憶 忘れてはいけないこと〜東日本大震災写真展〜」が3月3日から開催されます。ぜひご来場いただき、あのとき何があなたを今一度感じてください。そして忘れないでください…  
▽改めて、お亡くなりになられた方々のご冥福をお祈りするとともに、被災された方々が一日も早く安心して生活できることを願っています。  
パセリ



## 善意

# Calendar 3/1~4/1

健康

定期相談

当番医  
内科 外科 小児科  
P20~21参照 P19参照 P21参照

3月

1 木	心配ごと(八幡浜)	17 土	労働職業病無料健康相談会
2 金	窓口業務延長(八幡浜庁舎) 登記(八幡浜)	18 日	親子で遊ぼう竹馬づくり やわたはま旬彩市 急患 矢野 急患
3 土	記憶~東日本大震災写真展~(25日)	19 月	窓口業務延長(保内庁舎)
4 日	富澤赤黄男顕彰俳句大会 えひめ結婚支援センタースペシャル交流会in八幡浜 保内ふれあい市 急患 急患 山下	20 火	春分の日 急患 急患 さわい
5 月	こここ栄養相談 窓口業務延長(保内庁舎) 税金登記	21 水	のびのび教室(八幡浜)
6 火	すくすく教室(八幡浜)	22 木	3歳児健診(保内)
7 水		23 金	70歳ミ二健診 窓口業務延長(八幡浜庁舎)
8 木	やわたはま八日市 びよんびよん教室(保内) 行政(八幡浜) 社保(年金) 法律(八幡浜)	24 土	アンコール子ども映画会
9 金	トイレ棟デザイン設計競技プレゼン審査 窓口業務延長(八幡浜庁舎) 登記(保内) 法律	25 日	日土小学校校舎見学会、旧白石和太郎洋館一般公開 テヤテヤよろずマーケット 諏訪崎自然観察会(☎24-4961) 急患 急患 ごとう
10 土	高齢者趣味の作品展示会(11日)	26 月	こここ栄養相談 窓口業務延長(保内庁舎)
11 日	消防出初式 旧白石和太郎洋館一般公開 尾上 急患 ごとう	27 火	社保(年金)
12 月	家族介護教室 窓口業務延長(保内庁舎) 心配ごと(保内)	28 水	市制施行記念日市政功労者表彰式
13 火	認知症何でも相談室 おはなしボランティア養成講座	29 木	
14 水	1歳6カ月児健診(八幡浜)	30 金	陰陽座ツアー2012「絶界の鬼子母神」 窓口業務延長(八幡浜庁舎)
15 木	ゆめいろほけっとおはなし会 よちよち教室(保内) 人権(保内) 特許 心配ごと(八幡浜)	31 土	春休み小学生対象おはなし会
16 金	窓口業務延長(八幡浜庁舎) 行政(保内) 登記(八幡浜)	1 日	さくら祭り 国際ソロプチミストチャリティーバザー 急患 急患 みかん

4月

市民の動き 1月末日現在	人口・38,600人(-52) 男・17,910人(-33) 女・20,690人(-19)	世帯・16,916世帯(-19)	出生・19人(-5) 男・10人(+1) 女・9人(-6)	死亡・51人(+2) 男・28人(-1) 女・23人(+3)
-----------------	---	------------------	-------------------------------------	--------------------------------------



## すくすく育てわが家のアイドル

五反田元井

そ ね けい た < ん(3歳)写真左  
曾 根 啓 太  
な な お 緒 ちゃん(1歳)写真右

父・浩司さん、母・幸子さんからのメッセージ  
二人仲良く元気いっぱい大きくなってね。



(市の花/すいせん)



(市の木/みかん)

発行：八幡浜市役所 ■発行日：毎月1日 ■八幡浜市ホームページ：<http://www.city.yawatahama.ehime.jp/>  
編集：政策推進課広報係 ☎22-3111 内線345 ■Eメール：[seisaku@city.yawatahama.ehime.jp](mailto:seisaku@city.yawatahama.ehime.jp)