

KOHO-YAWATAHAMA



広報

やわたはま

～いま共に育む 進取のまちづくり 風とらえ 風おこす～

9

September 2012



CONTENTS

平成24年9月号

- 2 ページ 平成23年度 八幡浜市財政事情
- 4 ページ 長谷小学校・千丈小学校統合合意書調印式
- 5 ページ 総合健診のご案内
- 6 ページ 平成25年度採用の市立病院職員を募集します

打てるよ、頑張って!

(第11回 大学女子学生ソフトボール大会in八幡浜)

The Public Relations Vol.90

八幡浜市の台所事情を公表します

この「財政事情」は、平成23年度の一般会計および特別会計決算状況をはじめ、市税の状況、地方債の状況、市有財産の状況などが主な内容となっております。

歳入

入では、地価下落による固定資産税の減少はありましたが、温州ミカンの表年により農業収入の増加などによる個人市民税の増加、大口法人の増収による法人市民税の増加により、市税は平成22年度より増加しました。しかしながら、国の地域活性化交付金をはじめとする国庫支出金や臨時財政対策債などの減少により歳入総額は減少しました。また、歳出では、一般行政経費の節減合理化に努める一方、安全・安心なまちづくりとして白浜・喜須来小学校地震補強事業、学校給食センターの改築のほか、市道矢野町五反田線道路改良、公営住宅改修、公共下水道整備、選奨土木遺産に選定された明治橋の改修などを実施しました。産業振興の取り組みでは高度衛生管理型荷捌所建設などの八幡浜港振興ビジョン事業、八幡浜ちゃんぽんPR事業のほか、矢野組代官所屋敷跡案内整備、高品質果実出荷体制緊急整備事業補助金、中山間地域等直接支払制度交付金事業交付金などを実施しました。また、東日本大震災の被災地支援として、宮城県山元町などへ職員を派

遣しました。

この結果、平成23年度の決算は、一般会計および特別会計とも赤字となりました。

さて、わが国経済は、東日本大震災の本格的な復興施策の推進による雇用の創出等を受け、景気は緩やかに回復していくことが見込まれるものの、電力供給の制約や原子力災害の影響が心配されるという状況です。

本市においては、平成23年度末住民基本台帳人口が38,400人となり、平成22年度末から586人の減少となりました。人口減少

と地場産業の不振による景気低迷が続ぎ、厳しい財政状況の中、税収入の確保、受益者負担の適正化などに努めるとともに、地方分権を推進し、積極的な施策の展開が可能となるよう財源確保を図る必要があります。歳出についても、歳

入についても、歳

決算状況

歳入合計	206億1,185万5千円
地方交付税	77億2,002万7千円
市税	37億5,041万2千円
市債	25億927万2千円
国庫支出金	20億188万8千円
県支出金	16億3,940万円
繰越金	6億8,338万9千円
使用料	5億961万9千円
諸収入	4億8,263万7千円
分担金及び負担金	4億3,180万6千円
その他	8億8,340万5千円

主な税の内訳

固定資産税	16億8,956万円
市民税	16億5,824万8千円
たばこ税	2億2,981万3千円
都市計画税	9,287万8千円
軽自動車税	7,956万円

市有財産の状況

土地	1,653,542㎡
建物	319,870㎡
動産	浮桟橋34函、船舶1隻
物権	35.52㎡
有価・出資証券	13億1,346万8千円
物品	取得価格50万円以上 636台
債権	10億4,603万円
基金	59億3,687万円

市民の負担状況

- ・市民1人当たりの市税（現年調定額） 9万7,822円
 - ・市民1人当たりの一般会計支出額 51万4,997円
- ※H24.3.31現在の人口38,400人を基礎数値として算定

財政指数から見た八幡浜市の財政状況

■ 財政力指数
 地方公共団体の財政基盤の強弱を示す財政力指数（3年度平均）は、0.3651（単年度では、平成21年度0.366、平成22年度0.344、平成23年度0.343）となっていて、類似団体平成21年度平均値0.45に比べ弱い状態にあります。

■ 公債費比率
 税や交付税などの一般財源の中に占める市債の元利償還金の割合を示すこの比率は、前年度より1.1ポイント減の9.6%となっています。
 市債の多発は将来の財政硬直化の要因となるため、全体の推移を慎重に見極めながら、長期的視野に立ち、地方債の活用を図っていきます。

■ 経常収支比率
 経常経費のために、経常一般財源がどのくらい充当されたかを示すこの比率は、前年度より1.5ポイント減の88.2%となっています。
 この比率の上昇は、財政構造の硬直化につながるため、今後とも市政改革大綱等に基づき、経費の節減や合理化、効率的な財政運営に努めていきます。

し、過剰な投資は行わないよう各種施策の費用対効果を慎重に判断し、責任をもって、限られた財源の重点的配分と経費支出の効率化に努め、行財政改革に取り組みしていきます。

地方債残高の状況

学校や住宅、公共下水道などの大規模な公共施設の整備には、一時的に多額の費用が必要です。また将来の市民にも費用の一部を負担してもらうのが公平だといえます。そのために国や銀行から借り入れを行い、長期にわたって返済します。

217億3,920万2千円（一般会計分）

142億2,791万4千円（特別会計分）

平成23年度に行った主な事業



白浜小学校屋内運動場地震改築事業



双岩コミュニティ公園整備事業

特別会計の決算状況

市では、一般会計のほか、特定の事業について経理を明確にするために、12の独立した会計を設けています。これらを特別会計といい、国の補助金や使用料、一般会計からの繰入金などによって運営されています。

	歳入	歳出
国民健康保険	57億7,319万2千円	56億1,674万8千円
後期高齢者医療	5億352万7千円	4億9,455万円
介護保険	36億3,776万円	36億3,746万4千円
介護サービス	3,354万5千円	3,354万5千円
日土財産区	68万1千円	68万1千円
駐車場	9,691万6千円	9,691万6千円
簡易水道	4,819万7千円	4,819万7千円
公共下水道	26億1,539万3千円	26億834万1千円
戸別合併処理浄化槽整備	1億2,127万円	1億2,127万円
小規模下水道	2,432万2千円	2,432万2千円
水産物地方卸売市場	5,020万1千円	2,502万1千円
港湾整備	7,928万8千円	7,378万8千円

一般会計

歳出合計 197億7,909万円

民生費 57億2,298万9千円

教育費 26億8,668万5千円

公債費 26億4,625万4千円

総務費 25億7,789万2千円

衛生費 20億3,466万9千円

農林水産業費 15億8,801万5千円

土木費 11億7,910万7千円

消防費 7億6,958万円

商工費 3億319万2千円

その他 2億7,070万7千円

長谷小学校・千丈小学校統合合意書調印式

長谷小が来年4月に千丈小学校へ統合

長谷小学校（児童数6名）が平成25年4月1日に千丈小学校（児童数141名）と統合することになり、7月20日、八幡浜庁舎で統合合意書の調印式が行われました。

この日の調印式には、関係者17名が出席し、市長、教育委員長、長谷小PTA会長、長谷小再編協議会長、千丈小PTA会長、千丈地区公民館長の6名が合意書に署名しました。

大城市長は、「長い歴史と伝統のある長谷小学校を閉じることは、大変つらい選択であった

ものと推察するが、長谷の子どもたちが千丈小学校においてもこれまでと同様に伸び伸びと学校生活が送れるものと確信している」とあいさつ。

地域の代表組織である長谷小再編協議会の坂本会長は、「子どもたちの将来のための統合で、地域の反対意見も特になかった。統合して本当によかったと思えるようにしたい」、また、長谷小の山下PTA会長は、「地域の皆さんと話し合い、これが一番良い形と統合を決めた。親としてホッとしているが、やはり寂しい気持ちもある」と式後に話をされました。

八幡浜市教育委員会は、本年3月の答申を基調に、8月下旬にその他の学校の統合計画（案）を発表します。



「平成24年就業構造基本調査」の実施について

◆調査目的

国民の就業・不就業の状態を明らかにし、雇用政策を始め経済政策などに必要な基礎資料を得ることを目的に実施します。

◆調査期日

平成24年10月1日（月）現在で実施します。

◆調査の法的根拠

「統計法」に基づく基幹統計調査として、就業構造基本調査規則に基づき実施します。

◆調査対象

調査の対象は、わが国の全世帯のうちから、統計的手法により選定した約47万世帯の15歳以上の世帯員約100万人です。お住まいの地域が調査対象になりましたら、9月初旬ごろより、愛媛県知事に任命された統計調査員が、調査のお願いにお伺いしますので、ご協力をお願いします。なお、調査票記入内容は「統計法」という法律で厳重に保護されます。

◎問い合わせ

市役所総務課 統計係

☎ 22-3111（内線346）

八幡浜市統計調査員の募集について

八幡浜市では、各種統計調査に従事していただく統計調査員を募集しています。応募された方は面接の上、統計調査員として市に登録され、各種統計調査に従事していただきます。

なお、調査実施の際には、直接ご依頼しますが、実施時期や調査の規模の関係で、従事依頼をしない年もありますのでご了承ください。

◆統計調査員の仕事

- ・調査員事務説明会への出席
- ・担当する調査地域の範囲と調査対象の確認
- ・調査票の配布（記入依頼）と回収
- ・調査票等関係書類の点検・整理

◆登録要件

- ・市内在住の20歳以上70歳未満の方
- ・税務・警察・選挙事務等に直接関係の無い方
- ・調査関係情報の秘密保持ができる方
- ・禁固以上の刑に処せられたことのない方

◆統計調査員の身分

統計調査員として任命されている期間は、非常勤の公務員です。

◆統計調査員の報酬

統計調査員には調査活動に従事した対価として、報酬が支払われます。報酬（調査員手当）の額は、調査ごとに、調査活動にかかる日数などを考慮して定められています。

◆申込方法

次のものを持参して、市役所八幡浜庁舎3階の総務課統計係まで、お越しください。その折、調査に従事する際に携行する調査員証用の写真撮影を行います。

- ・統計調査員希望者登録カード〔総務課窓口にあります。市ホームページ（統計情報）からダウンロードもできます〕
- ・認印

総合健診のご案内

まだ、「受けていない」・「申し込んでいない」という方は、ぜひお申し込みください！

実施日 10月1日(月) 午前8時30分～10時

場所 八幡浜市保健福祉総合センター

内容 特定健診【血液検査や診察など】(料金は加入している医療保険で異なります：41歳以上)

胃・肺・大腸がん検診 (各500円：40歳以上)

前立腺がん検診 (500円：50歳以上)

肝炎検診 (無料：40歳以上で受診歴なし)

骨粗しょう症検診 (1,800円) など

詳しい内容は申し込みの際にお問い合わせください。

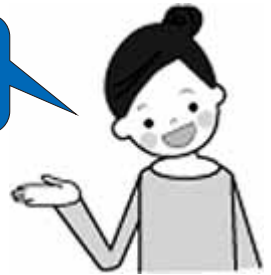

申込先 愛媛県総合保健協会 (健診業務委託先) ☎0120-82-8765

申込期限 9月13日(木)

八幡浜市は、「糖尿病を悪化させない、人工透析にさせないまち」を目指し、糖尿病性疾患予防対策に取り組めます。

糖尿病とは？

すい臓で作られているインスリンの作用不足によって、血糖コントロールが不良になり、高血糖が慢性化した状態をいいます。日本人は欧米人に比べ、すい臓が脆弱でインスリンをたくさん作ることができないとされており、誰もが糖尿病になる可能性があります。

八幡浜市国保
特定健診受診者

血糖コントロール不良
約7割



年に一度は健診等で
血糖検査を受けましょう！

なぜ糖尿病なの？

糖尿病は水面下で進行し、放置されやすく、症状が出て病院を受診した時にはすでに重症化しているケースがあります。

糖尿病の合併症

【小血管障害】

腎機能障害(人工透析)
網膜疾患(視力障害)
神経障害(四肢の切断)

【大血管障害】

脳梗塞
心筋梗塞

生活の質の低下
医療費の増大

八幡浜市の人工透析患者
の約4割が糖尿病性腎症
によるものです。

八幡浜市国保

高医療費疾病ベスト10

糖尿病 → 第2位

虚血性心疾患 → 第3位

腎不全 → 第5位

脳梗塞 → 第8位

八幡浜市は何をするの？

かかりつけ医の先生方と市立八幡浜総合病院および保健センターが連携し、糖尿病を悪化させない体制づくりをします。(イメージ図→)

市立八幡浜総合病院 (糖尿病専門医)



コントロール不良例の治療、
教育入院、栄養・療養指導、
定期的な精密検査

かかりつけ医

継続的な治療



糖尿病治療中の方・健診受診者等

保健センター

糖尿病予備軍を含めた
初期指導・栄養指導、
適切な医療へのつなぎ



問い合わせ：八幡浜市保健センター 成人保健係 ☎24-6626

平成25年度の
採用の
採

市立病院職員を 募集します

◆職種・採用予定人員

- ①看護師：10人程度
- ②診療放射線技師（主にマンモグラフィ撮影）：1人程度
- ③言語聴覚士：1人程度

◆応募資格

- ①日本の国籍を有する者
- ②地方公務員法第16条各号のいずれにも該当しない者
- ③今年度に実施した八幡浜市職員（当該職種）採用試験を受験していない者
- ④それぞれの職種について、別表に該当する者

◆受付期間

・9月3日（月）～9月28日（金）の
勤務時間中（午前8時30分
～午後5時15分）
・郵送の場合は、9月28日（金）ま
での消印有効

◆試験日等

- ①書類選考／10月上旬
- ②試験日／10月20日（土）
- ③試験科目／筆記試験（一般
教養、専門教養、作文、面
接試験）
- ④合格発表／11月中旬

◆応募方法

・必要書類（次項目）を〒79
6-8502 八幡浜市大
平1番耕地638番地 市
立八幡浜総合病院事務局庶
務係へ提出してください。
郵送の場合は、封筒に「受験
申込書在中」と朱書きしてく
ださい。
・受験申込書は、市立八幡浜
総合病院事務局庶務係にあ
ります。（当院または八幡浜
市のホームページからダウン
ロードもできます）

職種	免許資格	生年月日
看護師	看護師の免許を有する者、または平成25年3月までに実施される国家試験により免許を取得することが見込まれる者	昭和47年4月2日以降に生まれた者
診療放射線技師 （主にマンモグラフィ撮影）	診療放射線技師の免許を有する者、または平成25年3月までに実施される国家試験により免許を取得することが見込まれる者	昭和62年4月2日以降に生まれた者
言語聴覚士	言語聴覚士の免許を有する者、または平成25年3月までに実施される国家試験により免許を取得することが見込まれる者	昭和57年4月2日以降に生まれた者

採用後八幡浜市内に居住できる者（やむを得ない場合は、通勤可能な地域に居住できる者）



◆必要書類

- ①受験申込書
- ②免許既取得者は免許証の写し（A4サイズ）
- ③免許未取得者は卒業または卒業見込証明書（養成施設
の証明を受けたもの）
- ④返信用封筒2通（長形3号
封筒に80円切手貼り付けの
上、返信先住所・氏名を記入
したもの）

◆採用期日

・合格者は、平成25年4月1日
付で八幡浜市職員に採用予
定です。
・免許既取得者については、採
用時期を繰り上げる場合が
あります。

◆問い合わせ

市立八幡浜総合病院
事務局庶務係
☎22132211
内線441

看護師就職説明会（病院 見学会）を開催します！

市立八幡浜総合病院では、当院で働いてみようと考えている方、地域医療に興味のある方を対象に、看護師就職説明会（病院見学会）を開催します。私たちと一緒に働いてみませんか！見て確かめてください。お待ちしております。

▼日時

9月12日（水）、15日（土）、19日（火）のいずれも午前10時30分～11時30分

▼場所

市立八幡浜総合病院

▼内容

病院概要・給与などの処遇・教育研修内容についての説明、病院見学

▼対象者

看護学生、看護師

▼申込方法

申込書に必要事項をご記入の上、郵送、FAXまたはメールにてお申し込みください。

▼申込書は、

当院のホームページからダウンロードできます。また、電話でも受け付けします。

▼申込期限／

実施日の3日前

▼申込先・

問い合わせ
〒79618502
八幡浜市大平11638
市立八幡浜総合病院事務局庶務係
☎0894122132211 内線441
FAX089412412563
✉siriruboyoi@city.yawatahama.ehime.jp

市立八幡浜総合病院診療科の紹介 ～一般内科～

一般内科の概要

内科医師数の減少に伴い平成20年より内科は、一般内科医（糖尿病、血液、感染症を含む）3名と循環器内科医1名での対応となり、消化器内科は消化器科として外科で対応しています。

一般内科としては、平成23年より日本プライマリーケア連合学会教育施設の認定を受け、地域医療における当院内科の役割の見直しを始めています。また、本年より週に1回（月曜日午前）の神経内科外来を始めています。

糖尿病診療は、医師会のご協力の下に地域全体で行う体制（病診連携）を進めています。すなわち、入院が必要な病状悪化時や血糖が乱れて治療方針の変更が必要な時はもちろんですが、コントロールが良い患者さまも年に1～2回は動脈硬化や腎臓の検査など合併症の評価のために当院を受診していただきながら、血糖などの通常の診療は診療所で治療していただく体制をとっています。限られた医療資源を有効に利用し、地域として透析など重症化を予防する当院の糖尿病の病診連携体制は県内外で注目を集めています。

一般内科外来診療（午前の受付時間は午前8時30分～11時）

区 分	月曜日	火曜日	水曜日	木曜日	金曜日	
午 前	新患（紹介のみ）	二宮	上村	仙波	酒井	
	再 診	仙波	酒井	酒井	二宮	酒井・仙波
午 後	再 診	酒井	酒井	二宮	酒井	仙波

一般内科医師の紹介

●酒井 武則 医師（中）

【資格】 日本内科学会総合内科専門医・指導医、日本消化器病学会専門医、日本消化器内視鏡学会専門医、愛媛大学医学部非常勤講師、日本病態栄養学会評議員、日本糖尿病学会指導医・専門医、NSTコーディネーター、愛媛糖尿病対策推進会議実施委員会委員、糖尿病協会愛媛支部理事

【専門分野】 糖尿病、内分泌、一般消化器

【所属学会】 日本内科学会、日本消化器病学会、日本消化器内視鏡学会、日本肝臓学会、日本超音波学会、日本糖尿病学会、日本内分泌学会、日本病態栄養学会、日本プライマリーケア連合学会、日本糖尿病情報学会

●仙波 尊教 医師（右）

【資格】 日本内科学会認定内科医・指導医

【専門分野】 血液、感染症、膠原病

【所属学会】 日本内科学会、日本感染症学会、日本血液学会、日本リウマチ学会、日本プライマリーケア連合学会、日本感染環境学会

●二宮 大輔 医師（左）

【資格】 日本内科学会認定内科医

【専門分野】 プライマリーケア、一般消化器

【所属学会】 日本内科学会、日本糖尿病学会、日本プライマリーケア連合学会

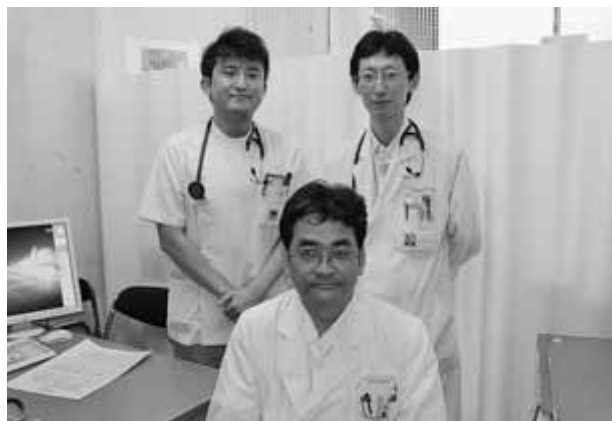

問い合わせ：市立八幡浜総合病院 ☎22-3211

看護力再開発講習 参加者募集のお知らせ

市立八幡浜総合病院では、結婚・育児・介護等で看護の仕事から離れた方に対して、知識・技術講習を実施し再就職のサポートをする「看護力再開発講習」を開催します。

見学、講義、演習や病棟での看護を通して、もう一度、看護師として働いてみませんか？

▼日時／平成24年9、10、11月の毎水曜日
いずれか1日 午前9時～午後3時

▼場所／市立八幡浜総合病院

▼内容／研修は、看護技術（清潔・注射・輸液ポンプ）の実施・安全管理・感染対策の見学を行います。

※演習内容は、できるだけご希望にお応えします。

▼対象者／看護師、准看護師

▼申込方法／申し込みは、電話、郵送、FAXまたはメールにてお申し込みください。

※申込書は、当院にありますが、当院ホームページからダウンロードもできます。

▼申込期限／実施前月（8、9、10月の20日）

▼申込先・問い合わせ

〒796-8502

八幡浜市大平1-638

市立八幡浜総合病院事務局庶務係

☎0894-2213211 内線441

FAX 0894-2412563

✉ siri.tuoyoi@city.yawatahama.ehime.jp

平成24年

10月から水道料金が変わります

第2弾

水道料金の改定に伴い、今回は「水道料金見直しQ&A」で料金改定の疑問にお答えします。

水道料金見直しQ&A

Q. なぜ、水道料金の見直しが必要なの？

A. 平成19年度の水道料金見直しにより、料金の値上げを行い赤字は解消できたものの、人口の減少および節水機器の普及により使用される水量は減少傾向にあり、現行の水道料金では平成25年度から再び赤字が予測されるためです。

Q. なぜ、用途別料金から口径別料金に変更するの？

A. 用途別とは、「水を何に使うか」で決める料金体系で、口径別とは、「水を一度にどれだけ使えるか」で決める料金体系



です。

用途別料金は水道の普及と公衆衛生向上を目的として、職種により水道料金を決め、営業用等に多くの負担を求め一般家庭の負担を軽減したものです。今では八幡浜市の水道の普及率は99%に達しており所期の目的は達成されました。

見直しでは、より客観的に公正妥当な水道料金にするため、「水を一度にどれだけ使えるか」といった水道メーター器(口径)の大きさによる利便性に応じた口径別料金体系に変更しました。

Q. たくさん水を使うほうが高い料金になるのはなぜ？

A. 水をたくさん使えば、それにかかる経費(薬品費、燃料費、動力費など)が増えるためです。水道料金は、水をたくさん使うほど料金が高くなる仕組み「逓増制」になっています。

なお、現在、全国の多くの水

道事業者がこの料金体系を採用しています。

Q. 一般用の大口使用者の値上げ幅が大きいのはなぜ？

A. 水道料金は用途にかかわらず、使った水の量に応じた負担を求めることが平等です。

見直しでは、基本料金は水道メーター器(口径)の大きさによる利便性で区分し、口径が大きくなれば「一度に使える水の量」も多くなることがから料金が高くなります。

超過料金は用途にかかわらず公平にするため、使用する水の量を4段階に区分した逓増制に統一しました。それに伴い一般用で申し込まれていた大口使用者は、水道料金の値上げ幅が大きくなったものです。

具体的には、一般用の超過料金の区分は「51㎡以上使用する場合1㎡当たり210円」でしたが、営業用等との均衡を図るため「51㎡から100㎡までを1㎡当たり254円」に改め、「101㎡以上1㎡当り320円」の区分を追加し公平な料金に改定を行

なったことから値上げ幅が大きくなったものです。

Q. 八幡浜市の水道料金はどれ位の順位なの？

A. 県下11市の家庭用・口径13mmで10㎡使用した場合で比べると高い方から4番目です。

南予水道企業団



から受水している宇和島市、八幡浜市、西予市、伊方町の中では最も安い料金です。

Q. 料金改定は何年ごとにするの？

A. 八幡浜市上下水道使用料等検討委員会からの報告書において、期間が長くなれば将来の予測が難しいため、「3年ごとに見直すことが望ましい。」とされており、次回の見直しは平成27年度を予定しています。

◎問い合わせ

市役所水道課
☎ 22-3111

公共交通に関する市民アンケートについて

現在、市では地域にとって最適な公共交通のあり方や取り組み方法について検討をしているところですが、市民の皆さまの日常の外出・移動に関する実態を把握し、今後の地域公共交通の役割や将来の方向性を示すための計画づくりに役立てるため市民アンケートを実施します。

対象世帯の方には、8月下旬から9月上旬にかけて、市役所よりアンケートを郵送しますのでご協力をよろしくお願いします。



◎問い合わせ

市役所政策推進課
☎ 22-3111
内線345

下水道課
からの
お知らせ

9月10日は「下水道の日」

下水道 お水がいつても またくるね

「下水道の日」…

1961年（昭和36年）、下水道の全国的な普及（当時の普及率6%）を図る必要があることから、下水道の大きな役割の一つである「雨水の排除」を念頭に、台風シーズンである210日を過ぎた、立春から数えて220日目を「全国下水道推進デー」として始まり、平成13年に現在の「下水道の日」に変更になりました。

下水道は、衛生的な生活環境をつくるばかりでなく、川や海などの汚れを防止しますので、今もっとも重要な施設となっています。このような公共的な使命から、整備された場合は、地域住民すべてがこれを利用することが義務づけられています。既に供用開始になっている区域にお住まいの方で、まだ下水道に接続されていない方は、早急に接続をお願いします。

★下水道出前授業・施設見学のご案内

下水道課では、下水道の必要性や重要性、役割を知っていただけるよう「下水道出前授業」や浄化センターの「施設見学」を随時実施しています。下水道の話を聞きたい、知りたいという方は、下記問い合わせまでご連絡ください。

ご協力
お願いします!



「下水道出前授業」を行いました

7月12日、八幡浜市立双岩小学校で下水道出前授業を開催しました。この授業は、社会貢献活動の一環として、管路管理総合研究所が行っているもので、環境を守るために重要なライフラインでありながら、なかなか認識されにくい「下水道」の仕組みをもっと知っていただくことを目的としています。

当日は、4年生9人の児童が、クイズに答えながら下水道や浄化槽について楽しく学びました。



(クイズ) どの県のマンホール



(実験) トイレtpーパーとティッシュペーパーの溶け方

児童の感想

◎今日、流してはいけないものを知りました。マンホールはいろいろな絵柄があると初めて知りました。マンホールは下水道の入り口だと知りました。クイズがとても楽しかったです。

◎実験の時にティッシュが割りばしに巻きついたのでびっくりしました。トイレtpーパーは粉々になってすごいなあと思いました。下水道に流してはいけないものは溶けないものだと分かりました。

問い合わせ : 市役所下水道課 ☎22-3111



今年出展する品物です

リサイクルフェア 2012

日時

10月14日(日)

午前9時30分～午後3時

※雨天決行。ただしフリーマーケットは中止になる場合があります。

ります。

場所

八幡浜南環境センター展示棟
ほか

その他

フリーマーケットの出展者を募集します。(出展料無料、先着10店舗に限る)

申し込み・問い合わせ

八幡浜南環境センター
☎2310053

◎問い合わせ／市役所政策推進課 ☎2213111 内線344

日	時	場	所	地区名
9月6日(木)	午後7時～	日土東地区	公民館	日土東地区
9月7日(金)	午後7時～	磯津地区	公民館	磯津地区
9月11日(火)	午後7時～	神山地区	公民館	神山地区
9月13日(木)	午後7時～	中央公民館	保内別館	宮内地区
9月14日(金)	午後7時～	白浜地区	公民館	白浜地区
9月19日(水)	午後7時～	双岩地区	公民館	双岩地区
9月21日(金)	午後7時～	江戸岡地区	公民館	江戸岡地区
9月25日(火)	午後7時～	真穴地区	公民館	真穴地区
9月27日(木)	午後5時～	大島地区	公民館	大島地区

市政懇談会(各地区公民館単位)を次のとおり開催します。

市政懇談会開催のお知らせ

4月から八幡浜地区の三次救急患者の受入体制が変わっています!

曜日	時間帯	変更点(救急患者搬送先)
水	夜間 17時30分～翌日8時30分	●原則として、加戸病院(内子町)へ搬送 ※市立八幡浜総合病院は原則、救急患者の受け入れはできません。
木	夜間 17時30分～翌日8時30分	●市立八幡浜総合病院で受け入れ ※大洲喜多地区の救急患者も市立八幡浜総合病院へ搬送されます。
土	終日 8時30分～翌日8時30分	●市立八幡浜総合病院は受入休止 ※救急患者は宇和島や松山方面の病院へ搬送されます。

住民の皆さまへお願い

今後も市立病院の主要な業務は「二次救急(入院や手術が必要な病気やけが)医療」であることをご理解いただき、医師の負担過重にならないように、引き続き、かかりつけ医との連携を保ち、適正な救急診療や救急車の利用をお願いします。

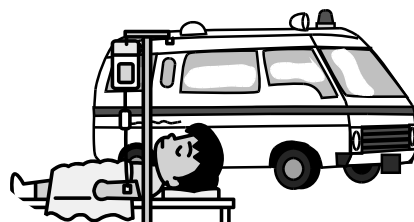

【参考】八幡浜・大洲圏域の広域二次救急体制(H24年4月から運用)

曜日	昼間帯【8:30～17:30】		夜間帯【17:30～8:30】	
	大洲喜多地区	八幡浜地区	大洲喜多地区	八幡浜地区
日	大洲中央病院	市立八幡浜総合病院	大洲中央病院	市立八幡浜総合病院
月	市立大洲病院	市立八幡浜総合病院	市立大洲病院	市立八幡浜総合病院
火	市立大洲病院	市立八幡浜総合病院	市立大洲病院	市立八幡浜総合病院
水	加戸病院	市立八幡浜総合病院	加戸病院	
木	神南診療所	市立八幡浜総合病院	市立八幡浜総合病院	
金	大洲中央病院	市立八幡浜総合病院	大洲中央病院	市立八幡浜総合病院
土	大洲中央病院	(受入休止)	大洲中央病院	(受入休止)

問い合わせ：医療対策課または市立八幡浜総合病院事務局 ☎22-3211

八幡浜市国際交流協会会員募集

八幡浜市国際交流協会（会長：菊池忠典）では、市民の皆さんに国際化社会、国際交流に理解と関心を深めてもらい、国際感覚豊かな人材の育成と、積極的かつ広範囲に各種交流事業を展開していくため、協会の会員を募集します。あなたも世界に目を向けて、より広い視野を身に付けてみませんか？

今年度の主な活動内容は、英会話教室、世界の料理教室、「幕末ガール」観劇ツアー、国際交流パーティーなどを予定しています。

◆会費（年額）

①個人会費 1口3,000円 ②法人会費 1口1万円

※①②とも何口でも可

※募集は随時行っています。希望される方は、下記連絡先までお電話ください。



あなたも国際人になりませんか？

八幡浜市国際交流協会主催 英会話教室受講生募集

八幡浜市国際交流協会では、多くの市民の方に英語に触れていただくため、英会話教室を開催します。希望される方は下記の申込書に必要事項を記入の上、八幡浜市国際交流協会事務局までお申し込みください。（FAX可）

クラス	講師	期間	場所	募集人員
初級	ナシム・ディラミニア	10月～平成25年3月（12回） 第1・3火曜日 19：00～20：30	八幡浜市総合福祉文化センター（広瀬）	15人
中級	ライオネル・メンゲ	10月～平成25年3月（12回） 第1・3火曜日 19：00～20：30	八幡浜市総合福祉文化センター（広瀬）	15人



■対象者 高校生以上

■受講料 年額 5,000円（国際交流協会会員は4,000円）

※テキスト代別途

■応募締め切り 9月20日（木）

※応募者多数の場合は、八幡浜市国際交流協会会員を優先します。

※都合により講師を変更する場合があります。

◎国際交流協会会員募集・英会話教室受講生募集の申し込み・問い合わせは・・・

〒796-8501 八幡浜市北浜一丁目1番1号 八幡浜市国際交流協会事務局（市役所八幡浜庁舎3階・政策推進課内）

☎ 2 2 - 3 1 1 1（内線 3 4 5） FAX 2 4 - 0 6 1 0

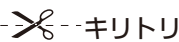

平成24年度 八幡浜市英会話教室受講申込書

初級クラス ・ 中級クラス（希望するクラスに、○を付けてください。）

受講者氏名	(フリガナ)		
住所	〒	電話番号	
保護者氏名			

※高校生が受講する場合は、保護者氏名の記入をお願いします。

愛媛

八幡浜の美味しい魚取扱店が教える
シーフードクッキング受講者募集!

今回は、すし光が教えるプロ直伝の「カツオのたたき、タイの麺かけ」かき揚げ(予定)です。

◆対象

年齢、性別、腕前問いません。

◆開催日時

9月23日(日)午前10時～正午ごろ

◆開催場所

八幡浜市保健福祉総合センター2階調理実習室(松柏)

◆応募期限

9月18日(火)まで

※定員(8人)を超えた場合は、シー

◆受講料

1,000円

フードクッキングの受講回数が少ない方を優先し抽選します。

◆準備するもの

エプロン、タオル数枚、持ち帰り容器

◎申し込み・問い合わせ

市役所水産港湾課 水産係
☎ 22-3111 内線 407



7月教室の様子

愛媛大学人材育成講座受講生募集

講座名：えひめ新事業創出人材育成講座

(主催：愛媛大学 共催：宇和海水産構想推進協議会)

農林水産業関係の6次産業化に興味がある方、これから事業を行う方を対象に受講生を募集します。

◆講座内容・日程

- ・講義A『6次産業化実践論』
9月29・30日、10月13・14日(宇和島市開講)
- ・講義B『1・2・3次産業化基本論』
11月10・11・17・18日(八幡浜市開講)
- ・講義C『経営・マーケティング基本論』
12月1・2日(愛南町開講)、15・16日(宇和島市開講)
- ・講義D『新事業創出実践論』
1月26・27日、2月2・3日(宇和島市開講)

※各講義は90分の授業が15回あります。

※詳しくは、宇和島市ホームページ

(<http://www.city.uwajima.lg.jp>)をご覧ください。

◆定員・受講料 定員36人 受講料は無料です。

※定員を超えた場合は、受講講義数・地域等を考慮して抽選させていただきます。

◆申込期限 9月7日(金)

◆申込方法

宇和島市ホームページ掲載の申込書に、やる気を添えて下記まで送付してください。

◎申し込み・問い合わせ

〒790-8577 愛媛県松山市文京町3番 愛媛大学社会連携推進機構(新事業創出人材育成担当：伊藤)

☎ 089-927-8827

FAX 089-927-8820

消費者トラブル注意報!!

Vol.2 催眠商法(SF商法)の相談事例

Q. 近所に「無料で健康食品を配っている」「無料で健康器具の体験ができる」ところがあると誘われたので行ってみると、興味を持ってしまい商品を買ってしまった。しかし、説明であったような効果がなく、なぜ買ったのか後悔し、解約手続きをしようとするが業者と連絡がとれなくなった。どうにかありませんか?

A. 「無料」「格安」を誘い文句に、いったん会場に入ってしまうと、言葉巧みな説明で相手をのめり込ませ、最終的に高額な商品の購入を勧めてきます。このような商法を催眠商法と言い、この商法を始めた「新製品普及会」の頭文字をとって「SF商法」とも呼ばれています。

世の中にうまい話はありません。まず第一に「無料」などという言葉に惑わされないで安易に会場に行かないようにしましょう。また、商品を買う前に、冷静になって本当に自分にとって必要なものなのか考えましょう。それから、身近で会場に通っている人がいたら、周りの方が声をかけましょう。契約してしまっても、お困りでしたら、まずは消費生活センターへ相談しましょう。

【消費生活に関する相談窓口】

- ・八幡浜市消費生活センター(市役所八幡浜庁舎4階商工観光課内) ☎ 22-5971
- ・愛媛県消費生活センター ☎ 089-925-3700

本校は「自他ともに大切に、明るく元気に活動する江戸岡っ子の育成」を教育目標として学校・家庭・地域が連携しながら目標の具現化に努めています。本年度は百五十名でスタートしました。年々児童数が減少しており、今後も少子化が進んでいくと思われます。子どもたちは学校・家庭・地域にとってますます貴重な存在になりつつあります。

江戸岡地区では子どもたちを地域が一体となって育てていこうという機運が昔から高いところがあります。「おやじの会」も市内では先駆けて結成され、現在に至っています。もちろん、江戸岡公民館、社会福祉協議会、老人会も子どもたちの健全育成のために様々な活動を行

地域が一体となって 江戸岡小学校

地域の子どもは
地域の手で



八幡浜市いじめ対策委員会

行っていたいでいます。

そこで今回は江戸岡おやじの会の活動を中心に子どもたちの健全育成の様子を紹介します。

〈五月〉マウンテンカーニバル 応援ツアー

MTBチームの選手と触れ合いを持ちながら応援グッズを作成しました。マウンテンカーニバル当日はその応援グッズ

を持って選手を応援しました。入賞を目指してがんばっている選手の姿からがんばることが

のすばらしさを感じることができました。

〈七月〉えどおかキャンプ

毎年、様々なイベントを企画していただいています。昨年度は、手作りおもちゃを作りました。竹馬、水鉄砲、プラバン、オープン粘土などを工夫して作って遊びました。また、地域の清掃活動も行い、楽しい中にも地域を大切にすることを育てていただいています。

〈十月〉焼きいも&焼き卵づくり

家庭ではなかなか味わえない料理への挑戦です。子どもたちは火を起こすところからおやじの会のメンバーと取り組

みました。

〈三月〉卒業記念「棒ムクヘン作り」

六年生の思い出づくりのイベントです。竹棒を利用してのバウムクーヘン作りを行ったあと、ゲーム大会をして小学校最後の思い出をみんなで作りました。

「子どもは地域の宝」を合言葉に江戸岡地区では様々な取組を行っています。地域が一体となって子どもたちを育てていただいているということを実感できます。本当にありがとうございます。



八幡浜市×サッポロ飲料株式会社による覚書の締結について

八幡浜市とサッポロ飲料株式会社は、八幡浜市とサッポロビール株式会社が平成24年3月28日に締結した「まちづくりに関する協定書」の主旨に賛同し、7月31日、協力金に関し次の内容による覚書を取り交しました。協力金はソフトボールなどスポーツによるまちづくりに充当します。

★協力金

八幡浜市内におけるサッポロ飲料株式会社による販売数量に応じて、対象品目1本あたり1円をまちづくりのための協力金として八幡浜市に頂きます。

★対象品目

次の方法により販売されたサッポロ飲料株式会社が扱う炭酸飲料やコーヒー、お茶などのソフトドリンクです。

- ①八幡浜市内にサッポロ飲料株式会社が設置した自販機において販売された商品
- ②八幡浜市内の料飲店でサッポロ飲料株式会社の取引先を通じて販売されたリターナブル瓶商品

★対象期間

覚書締結月～平成25年3月31日

★その他

対象となる自販機には、八幡浜市の風景をデザインしたオリジナルパネルが取り付けられます。



問い合わせ：市役所政策推進課 企画女性係 ☎22-3111 (内線341)

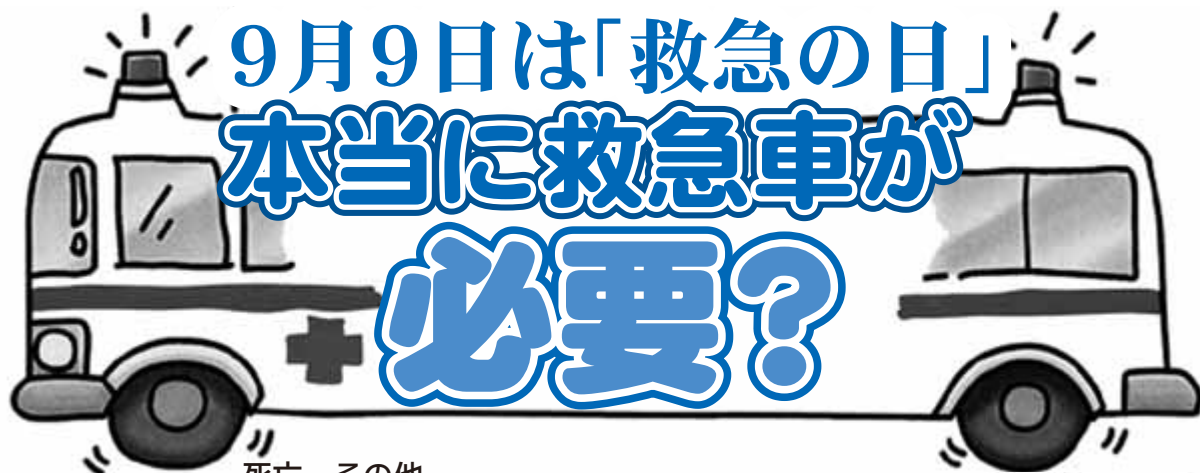

死亡・その他
82人 約3%



重症
521人
約23%

軽症
888人
約39%

搬送人員
2,297人

中等症
806人
約35%



平成23年中の救急搬送状況



平成23年救急ポスター
千丈小学校5年生 入山 奈緒子さんの作品



救急車を呼ぶ前に、 自分でできることはありませんか？

八幡浜地区消防署

本署 ☎22-0119 第一分署 ☎53-0311
 総務課 ☎24-0119 第二分署 ☎36-3119
 予防課 ☎23-0119 第三分署 ☎33-3349

救急病院情報・身近なAED設置場所・住宅用火災警報器

その他の情報は八幡浜地区消防Webサイトをご覧ください。

<http://fd-yawatahama-ehime.jp/index.php>

大手検索サイトから「八幡浜消防」で検索



モバイル版
webサイト

管内の火災・救急概況

平成24年7月31日現在

地区別	火災	救急
八幡浜地区	6	783
保内地区	0	247
伊方地区	3	126
瀬戸地区	0	67
三崎地区	2	80
三瓶地区	0	165
その他	0	0
合計	11	1,468



図書館だより

新刊案内

八幡浜市立市民図書館 ☎22-0917
 八幡浜市立保内図書館 ☎36-3050
 開館時間 10:00~18:30



移動図書館巡回予定

	書名	著者名
市民図書館	61才から始める老いても枯れない生き方 アウンサンスーチー愛と使命 道具と人類史 改革者の真贋-さらば!「決断できない政治」- 感染症のはなし-新興・再興感染症と闘う- 宇宙へ「出張」してきます-古川聡のISS勤務167日- 切るナビ!庭木の剪定がわかる本 恒子の昭和-日本初の女性報道写真家が撮影した人と出来事- 日本の書と紙-古筆手鑑『かたばみ帖』の世界- 秋思ノ人-書き下ろし長編時代小説-	日向野 利 治 ピーター・ボバム 戸 沢 充 則 中 田 宏 宏 中 島 秀 喜 古 川 喜 聡 上 条 祐 一 郎 笹 本 恒 子 石 澤 一 志 佐 伯 泰 英
	なぜ?の図鑑 ためしちゃん王(てんじ手作り絵本) かがくあそび 岩石・鉱物・化石 暮らしに生かされている宇宙の技術大研究-体温計・寝具からカーナビまで- とってまかわいい!たべものおりがみ グスコープドリの伝記-アニメ版- 一期一会初恋オシヤレ。-ストーリー&ファッション- ぼくはここで、大きくなった 岩になった鯨	阿 部 和 厚 金 修 修 高 柳 雄 一 萩 谷 宏 子 山 崎 直 子 いしかわ まりこ 谷 川 茂 マインドウェアキヤクター アンヌ・クロザ 黒 田 征 太 郎
保内図書館	えひめ季節ノート 原発危機と「東大話法」 超える力 「ラジオ体操」でからだ若返る! ちいさなあなたへ お待ちになって、元帥閣下 147ヘルツの警鐘 森の家 架空列車 清須会議	深 石 一 夫 安 富 一 歩 室 伏 広 元 湯 浅 景 治 ピーター・レイノルズ 笹 本 恒 子 川 瀬 七 緒 千 早 茜 学 岡 本 幸 喜 三 谷 幸 喜
	星座の伝説大図鑑 古代エジプトよみがえりのヒミツ 車いすバスケットを夢を駆ける メリタとおそろしの森 みどりのてじなし こんやはなんのぎょうれつ? たぬきくんとことりちゃん やまのおみやげ おにぎりがしま ずっとずっといっしょだよ	東 城 ゆみこ 結 昌 子 京 谷 和 幸 アイリーン・トリンプル ブルーノ・ムナーリ オームラ トモコ 中 谷 靖 彦 原 田 泰 治 や ぎ たみこ 宮 西 達 也

巡回日	場 所	時 間
9月1日(土)	勸定自治公民館前	13:20~13:50
	市営緑ヶ丘団地前	14:00~14:20
	津羽井自治公民館前	14:40~14:50
	長谷小学校上の消防倉庫前	15:20~15:50
	千丈地区公民館前	16:20~17:00
9月8日(土)	川之内消防倉庫前	10:00~10:20
	新開町住宅	10:30~11:00
	木多町住宅	11:10~11:40
	舌間集会所前	13:30~13:50
	川舞バス停前	14:10~14:40
9月15日(土)	釜倉集会所前	15:00~15:20
	双岩地区公民館前	15:30~16:10
	中津川自治公民館	16:30~17:00
	磯津地区公民館	10:30~11:00
	日土小学校	13:20~13:50
9月22日(土)	日土東小学校	14:10~14:40
	川辻農協前	15:00~15:30
	日土農協前	15:50~16:20
	出奥多目的集会所前	16:30~17:00
	10月6日(土)	布喜川集会所前
日の浦団地集会所前		10:50~11:20
穴井ちびっこ広場遊園地		13:50~14:20
小網代バス停横広場		14:30~15:00
JAにしろわ真穴共選横		15:10~15:40
9月29日(土)	川名津消防倉庫前	15:50~16:20
	舌田地区公民館前	16:30~17:00
	勸定自治公民館前	13:20~13:50
	市営緑ヶ丘団地前	14:00~14:20
	津羽井自治公民館前	14:40~14:50
10月6日(土)	長谷小学校上の消防倉庫前	15:20~15:50
	千丈地区公民館前	16:20~17:00

～蔵書点検のお知らせ～
 保内図書館では9月25日(火)~28日(金)の間、蔵書点検のため休館します。
 館内にあるすべての本のバーコードを1冊ずつ読み取り、不明本や間違い本の確認を行います。貴重な財産を管理し、サービス向上のためにも重要な作業です。
 期間中は資料貸出や返却ができず、大変ご迷惑をおかけしますが、ご理解とご協力をよろしくお願い致します。

9月の開館カレンダー

日	月	火	水	木	金	土
						1
2	3	4	5	6	7	8
9	10	11	12	13	14	15
16	17	18	19	20	21	22
23	24	25	26	27	28	29
30						

○…市民図書館休館日 ●…保内図書館休館日

上記以外の資料も、ホームページから検索できます。(http://www.city.yawatahama.ehime.jp/2toshokan/)

あいうえおはなし会

日時 毎週土曜日 11:00~(30分程度)
 場所 市民図書館1階 幼児ルーム
 対象者 乳幼児親子
 内容 絵本の読み聞かせ、紙芝居、手遊び、パネルシアターなど
 演じ者 あいうえおはなし会ボランティアグループ
 ※事前の申し込みは必要ありません。お気軽にお越しください。

ゆめいろほけつとおはなし会

日時 9月19日(水) 10:30~(30分程度)
 場所 保内図書館おはなしコーナー
 対象者 未就園児親子
 内容 絵本の読み聞かせ、紙芝居、パネルシアターやペープサート、手遊びなど
 ※事前の申し込みは必要ありません。手作りのおみやげを用意してお待ちしています。

第11回 夏休み読書マラソン

たくさんのご参加をいただき、ありがとうございました。「読書マラソンきろくカード」は9月21日(金)までに市民または保内図書館へお持ちください。(完走できなくても参加賞があります)
 市内の小・中学校、幼稚園、保育所は各学校等を通じて11月中に、未就園児や市外の方は11月3日(土)から11月末までに、該当地域の図書館(市外の方は受付した館)で参加賞等の受け取りをしていただきますようお願いいたします。

CATV 図書館案内 9月 『みんなのらいぶらりい』 毎週火曜日
 ※放送時間/18:30・22:00(再)・24:00(再)
 ※翌 日/5:00(再)・7:00(再)・12:30(再)・15:00(再)

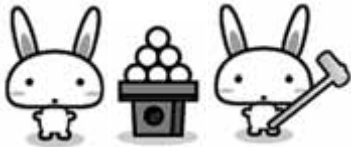

GO! GO! 浜っ子 9月号

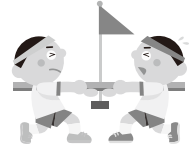

おじいちゃんおばあちゃん と遊ぼう!

おじいちゃん、おばあちゃんのぬくもりにふれて一緒にあそびましょう。おはなしパラダイスもあるよ♪

日時 9月25日(火) 10:00~11:30
場所 八幡浜児童センター
対象 未就園児親子 20組
申し込み 9月1日(土) 10:00~
問い合わせ 子育て支援センター
 ☎22-5730

お誕生会に参加しませんか

日時 9月28日(金) 10:30~
場所 若草エンゼル広場
内容 9月生まれのお友達のお祝いをします。みんなで身体を動かして楽しく過ごしましょう。
 ☆情報誌発行日(8/28)から申し込みができます。詳しくは若草エンゼル広場と保内図書館に置いてある情報誌をご覧ください。
問い合わせ 若草エンゼル広場
 ☎37-3799

レッツ!クッキング -〇〇-お月見団子をつくろう-〇〇-

日時 9月23日(日) 10:00~12:00
場所 八幡浜児童センター
対象 小学生 10人
持ち物 エプロン、三角巾、お茶
申し込み 9月1日(土) 10:00~
問い合わせ 八幡浜児童センター
 ☎22-5171



絵本読み聞かせ (ゆめいろぽけっと)

日時 9月19日(水) 11:30~
場所 若草エンゼル広場
内容 今回は、どんなお話に出会うのかな!みんなで楽しみましょう♪
 ☆情報誌発行日(8/28)から申し込みができます。詳しくは若草エンゼル広場と保内図書館に置いてある情報誌をご覧ください。
問い合わせ 若草エンゼル広場
 ☎37-3799

レッツ!リトミック

親子で楽しくリトミックしましょ♪
日時 9月27日(木)
 10月25日(木)
 11月22日(木) 各10:30~11:30
場所 八幡浜児童センター
対象 H22.4.1までに生まれた子どもさんと親10組
申し込み 9月1日(土) 10:00~
問い合わせ 子育て支援センター
 ☎22-5730

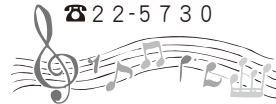

アンコール子ども映画会

日時 9月29日(土) 10:00~
場所 八幡浜市総合福祉文化センター2階 視聴覚室
内容 『つりばしわたれ』
 『日本昔ばなし 屁ひり女房』
 『なかよしおばけシリーズ
 おばけの地下室たんけん』
対象 小学生・幼児とその保護者
参加費 無料
問い合わせ 八幡浜市視聴覚ライブラリー
 ☎24-1822

小学生のクラブ

卓球をして一緒にいい汗かこう!
日時 9月2日・16日(日) 14:00~15:00
場所 八幡浜児童センター
対象 小学生
 申し込みはいりませんので、友達を誘ってきてね★
問い合わせ 八幡浜児童センター
 ☎22-5171

八幡浜市子どもセンター

〒796-0292 愛媛県八幡浜市保内町宮内1-260
 ☎0894-22-3111 (内線8359) FAX 0894-36-2922
 HP <http://www.city.yawatahama.ehime.jp/kodomo/>



スポーツセンターからのお知らせ

八幡浜市民スポーツセンター 代表☎22-3110
 プール☎27-0571

運動の秋! 充実した汗をかいて! えがおになろう♪

夏のプールを終えて水泳続けませんか? 幼児・小学生教室無料体験会

9月4日(火)~9月8日(土)
時間 15:10~16:10
 16:20~17:20
対象 2歳~12歳(2歳児は水曜日のみ)



水とお友達に♪
 全身運動で強い体に



参加費 無料 事前申し込みが必要です!

お母さん
夏休み
お疲れさま
企画!!

9月限定! 保護者特別 アクア&ゲルマ会員募集のお知らせ

参加費 2,030円
 (アクア4回+ゲルマ2回)
 9月5日・12日・19日・26日
 ・アクア 水曜日 11:10~11:50
 水曜日 19:00~19:40
 ・ゲルマ 9月中2回(要予約)

日ごろのストレス、
 運動不足をスポセンで!
 プールで! アクアビクスで解消!!
 疲れをゲルマニウム温浴で
 リフレッシュ!



【その他】 お問い合わせ、申し込みはプールまで!

男性は筋肉マン! 女性はスレンダー!

スポセンはトレーニングも充実!
 ランニングマシン追加導入!



1回【200円】時間制限なし



秋のスポセン健康運動フェスタ2012

10月7日(日) 午前10:30開始予定
 久保田吉浩先生をお迎えして!
 メインアリーナで目指せ100人エアロ♪
 元気になって! えがおになろう!



新入学児の健康診断

【対象】平成18年4月2日～平成19年4月1日生まれの子ども
 【内容】内科、眼科、歯科
 【日程】10月1日～31日までの間、各小学校で行います。
 詳しくは個人通知します。
 ※10月1日以降の転入者および通知のない方は、下記までご連絡ください。



◎問い合わせ
 教育委員会学校教育課 ☎22-3111 (内線8353)

市民文芸

【川柳】小袖川柳会 題・運

◎金婚が来て人生の運を知る
 ◎実力もあつたが運の良さもある
 ◎継続の力が運を連れて来る

【俳句】愛媛若葉さくら会

◎路地の萩誰もが触れて通り過ぎ
 ◎朝顔の最後のつぼみ咲き始め
 ◎日焼した素顔に口紅さして出る

【短歌】双岩アララギ会

◎この春に孵化せしメダカ数知れず
 ◎文化財となりたる郷里の地蔵堂
 ◎水槽狭しと泳ぎ回りぬ
 ◎新聞切り抜き仏壇に供ふ

子育てポ

パパママ苦楽部

保内町大竹

西谷 由香 さんの巻

長男 司くん(六歳)
 次男 由斗くん(四歳)
 三男 運くん(三歳)

「今日も怒り過ぎたなあ…」と子どもたちの寝顔を見ながら反省する毎日です。

長男の司は六歳。破水してから三十二時間の陣痛の末、元気な産声を聞かせてくれました。幼稚園が大好きで友達と汗だくになるまで走り回り、大好きな工作をしたら毎日元気がいっぱい全力で遊んでくれます。

次男の由斗は四歳。びっぴりするくらいハイペースです。何をしても自分のペースを崩さずわが道を行く彼に、周りは振り回されっぱなし。今は平仮名を書く事に夢中で、時間があれば熱心にノートにひらひら書いています。頑張り過ぎて夜中にぐっぐんなされています。(笑)

三男の運は三歳。パパママ大好きな甘い坊です。お兄ちゃんたちが大好きで、よくちよちよを出してけんかになり、負けて泣きついてきま



す。兄たちを見ているせいかわからない間にできる事が増えてびっぴりする事も多く、三番目のたくましくに感心しています。
 早くに子どもを持ち、まだ未熟な自分に子育てができるのだろうかと思ったりもありません。何もかも手探りで失敗ばかりだったので、友人・両親・夫の協力やアドバイザーのおかげで頑張っていました。周りの方々にも感謝の気持ちを忘れず、子どもたちにもその気持ちを伝えていきたいと思っています。
 小さな怪物たちに振り回され毎日くだりますが、子どもたちの笑顔や何気ない一言ですべてのパワーをもらっています。怒るのもほどほどに、一日一日を大切にしながら、子どもたちと一緒に成長していけるよう頑張りたいと思います。

ヤングエクスプレス

Young Express
 vol.86

今月の若者

西川 裕子 さん
 (日土町田之窪)



- ☆年齢 27歳
- ☆性格 明朗快活
- ☆趣味・特技 バドミントン
- ☆理想のタイプ 優しく家庭的な人
- ☆今、夢中になっていること 友人の結婚披露宴の余興練習
- ☆将来の夢 八幡浜で幸せな家庭を築くこと
- ☆八幡浜の良いところ 自然豊かで食べ物おいしい
- ☆八幡浜の良くないところ 市街地に活気がない
- ☆ちょっと一言 交通事故のない安全・安心なまちになってほしいです

新着情報

催し

農林水産参観デーの開催について

愛媛県農林水産研究所および愛媛県果樹研究センターでは、皆さんに親しんでいただくため、試験・研究成果の発表、施設や研究ほ場の公開に加え、さまざまなイベントを開催します。ぜひご来場ください。

▽日時／10月1日(月)午前9時～午後4時・2日(火)午前9時～午後3時

▽場所

- ・愛媛県農林水産研究所(松山市上難波甲3-1-1番地)
- ・愛媛県果樹研究センター(松山市下伊台町1-6-18番地)

▽問い合わせ

- 愛媛県農林水産研究所
☎089-9993-2020
- 愛媛県果樹研究センター
☎089-977-2100

お知らせ

八幡浜都市計画用途地域の変更について(案の縦覧のお知らせ)

八幡浜市では、平成24年度末に予定される地域高規格道路「大洲・八幡浜自動車道」の八幡浜IC(インターチェンジ)から保内ICの開通に伴い、両IC周辺の幹線道路沿道における土地利用の促進を検討しているところです。

旧八幡浜市街地と旧保内町市街地が時間的に近くなることにより、保内IC周辺においては、交通の利便性を活かし、地場産業が相乗的に発展する事業所を誘導する土地利用の展開を検討し、さらに環境も配慮した工業の利便性増進を図るため、保内町宮内地区の第一種住居地域に指定されている地区の一部を準工業地域に変更する予定です。また、保内町川之石地区の臨海部においては、用途地域が無指定の地区を近隣の用途地域にあわせて、工業地域に変更する

予定です。

今回、「八幡浜都市計画用途地域の変更」の案を公示し、次のとおり縦覧機関を設けますので、お知らせします。

▽縦覧期間／9月3日(月)～18日

④までの午前8時30分～午後5時15分(土・日を除く)

▽場所／市役所建設課(保内庁舎1階)

▽意見書の提出／八幡浜市の住民および利害関係人は、縦覧期間満了の日までに、当該都市計画の案について八幡浜市に対し、意見書を提出することができます。

▽問い合わせ／市役所建設課

☎22-3111内線8215

南予産材利用補助制度について

八幡浜市では、昨年度から八幡浜市内で南予産材を利用した木造住宅を建築または購入される方へ補助を行っています。

補助条件(利用木材量、床面積、施工業者など)の説明を行いますので、利用にあたっては事前にご連絡をお願いします。

なお、補助要綱など詳しいことは市ホームページをご覧ください。

▽問い合わせ／市役所農林課

☎22-3111内線452

電源立地地域対策交付金を活用する事業概要の公表

伊方原子力発電所設置に伴い、今年度八幡浜市に交付される「電源立地地域対策交付金(52,753,000円)」は八幡浜市立宮内保育所・喜須来保育所・川之石保育所の施設の運営費の一部に活用します。

※電源立地地域対策交付金とは、発電用施設の周辺地域における公共施設の整備等を促進し、地域住民の福祉の向上を図り、発電用施設の設置および運転の円滑化に資することを目的としています。

▽問い合わせ

市役所政策推進課

☎22-3111内線345

みきゃんのデザインを使用しませんか?

愛媛県のイメージアップキャラクター「みきゃん」のデザインが、民間の方が作る商品などにも使用できるようにしました。使用にかかる申請方法など詳しくは県ホームページをご覧ください。

みきゃんは、県内各地のイベントに参加していますので、ぜひ皆さんみきゃんに会いに来てください。

▽問い合わせ

愛媛県広報広聴課

☎089-912-2241



全国一斉「高齢者・障害者の人権あんしん相談」強化週間のお知らせ

高齢者・障害のある人への差別的取り扱い、相続や扶養問題等、高齢者・障害のある人の人権問題に関するあらゆる相談に、人権擁護委員や法務局職員が無料で相談に応じます。予約不要で秘密は厳守しますので、ご利用ください。

▽日時／9月10日(月)～16日(日)月曜から金曜日は午前8時30分～午後7時、土・日曜日は午前10時～午後5時

▽全国统一電話番号
☎0570-003-110(携帯電話からも可能、一部IP電話からは接続できません)

▽問い合わせ／松山地方法務局
☎089-932-0888

「全国一斉」法務局休日相談所の開設について

土地・建物・会社等に関する登記、戸籍・供託および人権問題など、法務局において取り扱っている事務全般に関するあらゆる相談、遺言および公正証書に関する相談、土地の境界に関する相談に、法務局職員、人権擁護委員、司法書士および土地家屋調査士が無料で相談に応じます。予約不要で秘密は厳守しますので、ご利用ください。

各種無料相談

日 程 表

相談内容や申し込み方法など、詳しくは各相談所へお問い合わせください。

市 役 所 ☎22-3111

■行政相談

- ① 9月13日(木) 午後1時30分～3時30分
場所：八幡浜庁舎2階生活相談コーナー
- ② 9月21日(金) 午後1時30分～4時
場所：保内庁舎1階住民相談室

■人権相談

9月20日(木) 午後1時30分～4時
場所：保内庁舎1階住民相談室

■特設登記相談

- ① 9月7日(金)・21日(金) 午前10時～午後3時
(正午から午後1時までを除く)
場所：八幡浜庁舎2階生活相談コーナー
- ② 9月14日(金) 午前10時～午後3時
(正午から午後1時までを除く)
場所：保内庁舎1階住民相談室

■不動産無料相談

9月19日(水) 午前10時～午後4時
(正午から午後1時までを除く)
場所：八幡浜庁舎4階401会議室

■婦人相談・母子相談・家庭児童相談

土・日・祝日を除く毎日午前8時30分～午後5時
場所：社会福祉課(八幡浜庁舎1階)

■消費生活相談(直通電話22-5971)

土・日・祝日を除く毎日午前8時30分～午後5時
場所：商工観光課(八幡浜庁舎4階)

商 工 会 議 所 ☎22-3411

■社会(年金)保険相談

9月7日(金)・26日(水)
午前10時～午後3時30分
※正午から午後1時までは昼休み

■法律相談

9月14日(金) 午後1時30分～4時

■特許相談

9月20日(木) 午後1時～4時 ※要予約

社会福祉協議会 ☎23-2940

■心配ごと相談

(八幡浜) 9月6日(木)・20日(木)
午後1時30分～4時
(保内) 9月10日(月)
午後1時30分～4時

■法律相談

(八幡浜) ※要予約
9月13日(木) 午後1時30分～4時

■税金・登記相談

(八幡浜) 9月3日(月)・10月1日(月)
午後1時30分～4時

■福祉サービス利用援助相談(八幡浜)

月曜日～金曜日 午前9時～午後4時

▽日時／9月23日⑩午前10時～午後3時
▽場所／松山地方裁判所大洲支局(大洲市東若宮2番地8)
▽問い合わせ
松山地方裁判所大洲支局
☎0893・50・5055
FAX0893・50・5561

司法書士法律相談(無料)について
高齢者・障害者のための成年後見相談会を開設しますので、ご利用ください。
▽日時／9月23日⑩午前10時～午後3時
※受付は、午後2時30分まで
▽場所／八幡浜市総合福祉文化センター(広瀬)
▽問い合わせ
公益社団法人 成年後見センター・リーガルサポートえひ

め支部
☎089・941・8005

不動産鑑定士による不動産に関する無料相談会
▽日時／10月1日⑩午前10時～午後4時
▽場所／八幡浜商工会館3階青年部研修室
▽相談内容／価格・賃料・売買・賃貸借・相続贈与等、不動産に関するあらゆること
▽相談員／不動産鑑定士
▽その他／予約不要(当日会場にお越しください)
▽問い合わせ
公益社団法人 愛媛県不動産鑑定士協会事務局
☎089・941・8827
FAX089・945・1301

遺言や大切な契約を公正証書が守ります

10月1日⑩から7日⑩は「公正証書週間」です。
公正証書をご存じですか。公正証書では、当事者の依頼により、公正証書の作成、私署証書や会社等の定款に対する認証の付与、私署証書に対する確定日付の付与などの事務を行っています。
公正証書には、遺言公正証書、任意後見契約公正証書などがあります。公正証書は、法律の専門家である公正証書人が作成する公文書であり高い証明力があります。法律行為の確実を期すためには、公正証書を作成したり、認証を受けることをお勧めします。
公正証書では、「公正証書週間」中、電話による無料相談を実施していますので、ご利用ください。
▽問い合わせ

八幡浜公正証書(広瀬)
☎22・2070

特定の血液製剤によりC型肝炎ウイルスに感染された方へ
出産や手術における大量出血時等の際に、特定の血液製剤を投与されたことにより、C型肝炎ウイルスに感染された方に、給付金を支給する仕組みがあります。
詳しくは、厚生労働省ホームページをご覧ください。
※相談窓口は平日の午前9時30分～午後6時まで
▽請求期限 平成25年1月15日⑩
▽問い合わせ
厚生労働省相談窓口
☎0120・509・002

募 集

津波体験談や津波記録に関する情報を募集中
愛媛県では、過去に県沿岸部に押し寄せた津波の歴史記録や痕跡等の「津波痕跡調査」を実施しています。
今後の津波対策に活用するため、「実際に昭和南海地震を体験した」、「過去の津波に関する伝承・文献がわが家に残っている」といった、当時の津波情報を募集しますので、ご協力をお願いします。
▽募集期限／9月28日⑩
▽問い合わせ
愛媛県危機管理課
☎089・912・1000
内線3448

認知症何でも相談室 ※相談料無料・要予約

認知症サポート医等が、認知症の悩みを一緒に考えます。幻覚・妄想・徘徊・介護への強い抵抗などでお困りはありませんか?ひとりだけ、家族だけで悩まず、何でもご相談ください。

【日 時】 9月25日 (火) 14:00~16:00

【場 所】 八幡浜市保健福祉総合センター

※相談の方法は、基本的に医師との面談ですが、何らかの理由で面談することが難しい方は、電話にてその旨を申し出てください。

○申し込み・問い合わせ

八幡浜市地域包括支援センター (八幡浜市保健センター内)
☎ 24-3918 または ☎ 24-6628

にこにこ栄養相談 ※相談料無料・要予約

【日 時】 9月3日 (月)・19日 (水) 9:00~16:00

【場 所】 八幡浜市保健福祉総合センター

【内 容】 栄養士による個別相談・アドバイス(食生活・運動)

※高血圧・糖尿病・高脂血症・腎臓病などの食事療法

※ダイエットしたい方の食事療法

※相談時間は1人1時間程度です。

(定期的に継続指導も可能です)

※必要に応じて、訪問指導も行います。

※保内の方は、保内保健福祉センターで相談を受けることもできますので、ご相談ください。

【申し込み方法】

予約制になっています。

ご希望の方は下記へご連絡ください。

○申し込み・問い合わせ

八幡浜市保健センター健康栄養係 ☎ 24-6626



がん検診(胃・肺・大腸・前立腺)・肝炎検査のお知らせ

～ワンコインがん検診～ ※事前申し込み制

【検診日・場所】 10月21日 (日)

八幡浜市保健福祉総合センター

【受付時間】 8:30~10:00

【対象者・料金】

検診名	対象者	※料金
胃がん(バリウム)	40歳以上	500円
結核・肺がん(CR)	40歳以上	500円
大腸がん(検便)	40歳以上	500円
前立腺がん(血液検査)	50歳以上	500円
B・C型肝炎検査(血液検査)	40歳の節目年齢の方またはこれまで検査したことのない方	無料

※70歳以上の方および生活保護世帯は無料です。

○申し込み・問い合わせ

八幡浜市保健センター成人保健係 ☎ 24-6626

結核予防週間のお知らせ

結核予防週間：9月24日(月)～9月30日(日)

標語：『胸に空洞!? 失恋ですか?—いえ、結核です。』

体の抵抗力が弱まってきた高齢者や、腎不全や糖尿病などの免疫が低下する疾患を持つ方は発病しやすいので、要注意です。せきが2週間以上続く、痰がでる(血がまざる)、微熱が続く、胸が痛い、体重が減った、体がだるいなどの症状はありませんか?

★年1回は健診を受けましょう!

★気になる症状があればすぐに受診しましょう!

心配なことがあれば、下記までご相談ください。

○問い合わせ

八幡浜保健所感染症対策係 ☎ 22-4111

ポリオ(小児麻痺)に対する不活化ワクチンが導入され 9月1日より定期予防接種となります!!

今後は、従来の生ワクチンから不活化ワクチンに変わります。

対象のお子さんには、接種券等を発行します。体調の良い時に医療機関で接種しましょう。

【接種方法について】 保健センターで発行されたお知らせ文書を読み、かかりつけの医療機関で接種してください。(生ポリオワクチン接種は集団接種でしたが、不活化ポリオワクチンは個別接種となります)

【接種スケジュールについて】

○接種回数：合計4回 (初回3回、追加1回)

○接種間隔 初回1回目 初回2回目 初回3回目 追加1回(※2)

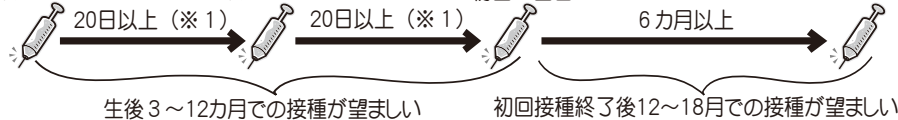

※1…20日～56日までの間隔をおくことが望ましい

※2…平成24年9月1日時点では、4回目の追加接種は定期接種対象外です。(国内臨床試験を実施中のため、データが整い次第導入される予定です)

【すでに生ポリオワクチンを1回受けている場合】

生ポリオワクチン接種後、27日以上の間隔をおいて、上記不活化ポリオワクチン予防接種の初回2回目から開始してください。

【すでに不活化ポリオワクチンを1～3回受けている場合】

国内未承認の不活化ポリオワクチンを接種している場合は、接種回数が合計4回となるよう残りの接種回数分を接種してください。

※ただし、平成24年9月1日時点では、4回目の追加接種は定期接種対象外です。

【すでに生ポリオワクチンを2回受けている場合】

ポリオに関する接種は終了していますので、追加で接種する必要はありません。

◎問い合わせ：八幡浜市保健センター 母子保健係 ☎ 24-6626



高齢者インフルエンザ予防接種について

～今年度より保険証を持参するだけで接種できるようになりました～



八幡浜市では、予防接種法に基づくインフルエンザ予防接種を希望される方に一部費用を公費負担します。接種を希望される方は、実施期間内に、指定医療機関へ予約の上、保険証を持参して接種を受けてください。
 ※接種券「はがき」は廃止しました。

実施期間	平成24年10月15日(月)～12月31日(月)
対象者	八幡浜市に住民票のある方で、接種日現在で下記のいずれかに該当する方 ○ 満65歳以上の方 ○ 60歳以上65歳未満の者であって、心臓、じん臓または呼吸器の機能に 自己の身近に日常生活がほとんど不可能な程度の障害を有する方
接種費用	自己負担額 1,500円 (生活保護受給者は無料です) ※接種した医療機関へお支払いください。
接種回数	1回
接種場所	八幡浜市内の契約医療機関 (広報10月号に掲載予定)
持参する物	本人確認ができる書類 (医療保険証・後期高齢者医療被保険者証) ※生活保護受給証明書または身体障害者手帳をお持ちの方は、ご持参ください。
受け方	①指定医療機関に予約をする。 ③病院で説明を受け、予約票に記入する。 ②保険証を持って医療機関を受診する。 ④接種を受け、接種済み証を受け取る。

【受ける前の注意】

- ・予防接種を受ける日は、体調のよい時を選びましょう。病院で治療中の方は、主治医によく相談しましょう。
- ・予防接種を受けた後で副反応が起こることがあります。医師から説明を受けてから接種しましょう。

【市内の医療機関以外で予防接種をご希望される方へ】

- ・愛媛県内の指定医療機関で予防接種を受ける場合も接種費用の一部を公費負担します。
- ※接種する市町によって、接種費用が異なるため自己負担額が変わります。
 市外の医療機関や施設等で接種を希望される場合は、下記までご連絡ください。

◎問い合わせ：八幡浜市保健センター 成人保健係 ☎24-6626



休日・夜間急患センター当番医日程表

(平日の診療時間：午後8時～午後11時)
 (日曜・祝日の診療時間：午前9時～午後6時)

日曜祝日当直医		
	内科系	外科系
9月2日 Ⓟ	急患センター ☎24-1199	急患センター ☎24-1199
9月9日 Ⓟ	急患センター ☎24-1199	急患センター ☎24-1199
9月16日 Ⓟ	急患センター ☎24-1199	急患センター ☎24-1199
9月17日 Ⓟ	急患センター ☎24-1199	急患センター ☎24-1199
9月22日 Ⓟ	尾上内科(稲ヶ市) ☎23-2203	急患センター ☎24-1199
9月23日 Ⓟ	急患センター ☎24-1199	急患センター ☎24-1199
9月30日 Ⓟ	急患センター ☎24-1199	急患センター ☎24-1199

平日夜間当番医	
平日は、急患センター(内科系)が当番にあたります。ただし、木曜日は下記の機関(内科系)が当番にあたります。	
日	当番医
13日 Ⓟ	尾上内科(稲ヶ市) ☎23-2203
27日 Ⓟ	宇都宮病院(白浜通) ☎22-0163
その他 Ⓟ	急患センター ☎24-1199

受診上のお願い

- ①急患センターは、応急的な処置を中心とした一次救急診療所です。
- ②急患センターおよび在宅当番医の診療時間終了後は、「かかりつけ医」に相談してください。
- ③受診の際は、健康保険証をお持ちください。

小児科日曜・祝日当番医予定表

(診療時間：午前9時～午後6時)
 ※は午後5時まで

日曜祝日当番医	
日	当番医
9月2日 Ⓟ	守口小児科(産業通) ☎24-7770
9月9日 Ⓟ	山下小児科(宇和)※ ☎0894-62-6801
9月16日 Ⓟ	ごとう小児科(大洲)※ ☎0893-23-0510
9月17日 Ⓟ	急患センター ☎24-1199
9月22日 Ⓟ	さわい小児科(大洲)※ ☎0893-24-7530
9月23日 Ⓟ	ごうお小児科(大洲)※ ☎0893-24-3936
9月30日 Ⓟ	みかんこどもクリニック(白浜通) ☎20-8800

当番医は変更になる場合があります。なお、まちがい電話は相手の方に大変迷惑をかけます。番号はまちがえないように!!
 救急当番医は、携帯電話(八幡浜市携帯用ホームページ)からもご覧になれます。使用には携帯通信料が別途必要になります。
 【アドレス】<http://www.city.yawatahama.ehime.jp/i/index.html>
 ※バーコードリーダーが搭載されている携帯電話をお持ちの方は、右のQRコードを読み取ってアクセスできます。



年
三
二
一
た
よ
し

ご存知ですか？国民年金の任意加入制度

老齢基礎年金は、20歳から60歳になるまでの40年間保険料を納めなければ、満額の年金額を受け取ることができません。

国民年金保険料の納め忘れなどにより、保険料の納付済期間が40年に満たない場合は、60歳から65歳になるまでの間、申し出により国民年金に任意加入して、満額の年金に近づけることができます。なお、老齢基礎年金を受給するためには、保険料の納付済期間や免除期間等が原則として25年以上必要となりますが、この要件を満たしていない場合は、70歳になるまで任意加入することができます。（ただし、昭和40年4月1日以前に生まれた方に限りです）

また、海外に在住する日本国籍の方も国民年金に任意加入することができます。

問い合わせ：宇和島年金事務所 ☎0895-22-5440 または 市役所市民課年金係 ☎22-3111（内線114~116）

知ってよかった！税ミナール

Q 夫が平成24年4月に死亡しました。死亡した後も平成24年度の市・県民税を納めなければいけないのでしょうか？

A 平成24年度の市・県民税は平成24年1月1日に、八幡浜市に住所がある人に対して課税されます。したがって平成24年度の市・県民税については、死亡の時点で納税義務が消滅するのではなく、その方の相続人に継承され納めていただくこととなります。その場合、税務課より「相続人代表者指定届」が送付されます。

なお、平成25年度以降については、課税されません。

問い合わせ：市役所税務課市民税係 ☎22-3111（内線211・212）

固定資産税3期、国民健康保険税3期、後期高齢者医療保険料3期、介護保険料3期の納期限は、10月1日(月)です。

商工会議所 POINT NEWS

経営改善普及事業推進強化月間(9/1~30)

【お気軽にご相談ください!電話でもどうぞ】

商工会議所では、9月を「経営改善普及事業推進強化月間」として経営指導員を中心とした「巡回による経営相談の強化」のほか、下記の通り個別相談日を設けましたのでぜひご利用ください。「経営革新」および「地域資源活用」相談については、その内容によって専門家の派遣も行います。

相談日名称	日 時	相談内容例等(例えば…)
経営革新相談	9月10日(月) 午前10時~午後4時	売り上げの改善方法は…、新しい商品や事業を展開したい…、後継者問題は…etc
政策公庫金融相談(一日公庫)	9月11日(火) 午前10時~午後3時	店を修繕する資金を借りたい…、売上げが減少しているが運転資金が必要…、借り換えたいけど…etc
特許相談 ※事前予約要	9月20日(木) 午後1時~午後4時	アイデアが思いついたけど権利は…、特許など出願手続きは…etc
地域資源活用相談	9月26日(水) 午前10時~午後4時	地元産品を使った新しい商品を開発したが販路拡大は…、農漁業者と連携して事業展開したい…etc
その他定例相談		
【社会保険相談】	9月7日(金)・26日(水) 午前10時~午後3時30分	年金の見込み額は…、人を雇用した時の社会保険加入手続きは…etc
【法律相談】	9月14日(金) 午後1時30分~午後4時	取引先との契約でトラブルが…、売掛債権の回収がままならないが…

詳しいことは商工会議所・経営指導員までお気軽にご相談ください。
問い合わせ：八幡浜商工会議所「中小企業相談所」 ☎22-3411

善意

ご厚志ありがとうございます。

【おこる銀行預託者】(敬称略)

▽河端マサ子(高城)

▽小野巖(保内町磯岡)

▽弁護士法人たいよう 吉村紀行

▽医療法人青峰会 くじらグループ

▽金光教八幡浜教会

受付窓口/社会福祉協議会

(☎ 23-2940)

花火大会の募金について

市民の皆さまからの募金をお願いしたところ、大変多くの善意の募金をいただき、本当にありがとうございました。

(募金総額 311,775円)

皆さま方のご厚情に対しお礼申し上げます。
八幡浜市観光協会

▽最後のページに毎月掲載している「市民の動き」で、人口がいつも比べ今月は大幅に増えていることにお気づきでしょうか？これは平成24年7月9日から外国人登録制度が廃止となり、外国人住民は日本人と同様に住民基本台帳法の適用対象となったことによるものです。そのため、今月の増減は通常の単純比較とは異なりますのでご注意ください。

SUBSIDY NEWS

パセリ

Calendar 9/1~10/2

健康 P20~21参照 定期相談 P19参照 当番医 内科 外科 小児科 P21参照

9月

1 土		17 月	敬老の日 急患 急患 急患
2 日	八幡浜市防災訓練 八幡浜市美術展(~17日) 保内ふれあい市 急患 急患 守口	18 火	家族介護教室 のびのび教室(八幡浜)
3 月	ここにこ栄養相談 窓口業務延長(保内庁舎) 税金登記	19 水	ここにこ栄養相談 ゆめいろほけっとおはなし会 不動産
4 火	婦人がん・骨粗しょう症検診	20 木	よちよち教室(保内) 人権(保内) 特許 心配ごと(八幡浜)
5 水		21 金	窓口業務延長(八幡浜庁舎) 行政(保内) 登記(八幡浜)
6 木		22 土	秋分の日 尾上 急患 さわい
7 金	窓口業務延長(八幡浜庁舎) 登記(八幡浜) 社保(年金)	23 日	シーフードクッキング 旧白石和太郎洋館一般公開 諏訪崎自然観察会(☎24-4961) 急患 急患 ごとう
8 土	やわたはま八日市	24 月	窓口業務延長(保内庁舎)
9 日	メゾプラン谷口睦美リサイクル 梅之堂三尊仏・旧白石和太郎洋館一般公開 急患 急患 山下	25 火	認知症何でも相談室
10 月	窓口業務延長(保内庁舎) 心配ごと(保内)	26 水	1歳6カ月児健診(八幡浜) 社保(年金)
11 火		27 木	3歳児健診(保内)
12 水	すくすく教室(八幡浜)	28 金	窓口業務延長(八幡浜庁舎)
13 木	ぴよんぴよん教室(保内) 行政(八幡浜) 法律(八幡浜)	29 土	アンコール子ども映画会
14 金	70歳ミニ健診 窓口業務延長(八幡浜庁舎) 登記(保内) 法律	30 日	テヤテヤよろずマーケット 急患 急患 みかん
15 土		1 月	総合健診、固定資産税3期・国民健康保険税3期・後期高齢者医療保険料3期・介護保険料3期の納期限 窓口業務延長(保内庁舎) 税金登記
16 日	やわたはま旬彩市 急患 急患 ごとう	2 火	ここにこ栄養相談

10月

市民の動き 7月末日現在	人口・38,316人(+91) 男・17,776人(+19) 女・20,540人(+72)	世帯・16,992世帯(+69)	出生・17人(+4) 男・9人(+1) 女・8人(+3)	死亡・37人(-13) 男・21人(-9) 女・16人(-4)	(※前月比)
-----------------	---	------------------	------------------------------------	---------------------------------------	--------



すくすく育てわが家のアイドル

裁判所通

山本 恋 姫ちゃん(12歳)写真右
桜 姫ちゃん(10歳)写真左
匠 磨くん(5歳)写真中

父・貞和さん、母・英里さんからのメッセージ
いつも匠磨の面倒を見てくれる、お姉ちゃんたちありがとう。これからも3人仲良く、元気に成長してね。



(市の花)すいせん



(市の木)みかん

発行：八幡浜市役所 ■発行日：毎月1日 ■八幡浜市ホームページ：http://www.city.yawatahama.ehime.jp/
編集：政策推進課広報係 ☎22-3111 内線344 ■Eメール：seisaku@city.yawatahama.ehime.jp