



広報 やわたはま

～いま 共に育む 進取のまちづくり 風とらえ 風おこす～

2

February 2010



CONTENTS

平成 22年 2月号

- ② 21世紀にはばたく成人の門出を祝う
- ④ ふるさと納税にご協力を
- ⑥ 新型インフルエンザワクチン接種について
- ⑧ 市・県民税申告相談

心のこもった力作が完成!

(版画カレンダー・長谷小学校)

21世紀にはばたく 成人の門出を祝う

八幡浜市成人式が1月3日、市民スポーツセンターで開催され、正装した男性や華やかな振袖姿の女性など、多くの新成人が出席、晴れて大人の仲間入りを果たしました。
今年の八幡浜市の新成人(平成元年4月2日〜平成2年4月1日生まれ)は508人(男性252人、女性256人)。式にはその約8割にあたる408人が出席しました。



1



2



3



4

1. 誓いのことを述べる宮河悠磨さんと矢野奈巳さん 2. 物珍しさから好評を博した、ガチャガチャからみかんが出る「みかんガチャコーナー」 3. 新成人に選挙の啓発をしたり記念撮影をしたりと、大忙しだった明るい選挙イメージキャラクターの「めいすいくん」 4. 中学校単位で記念撮影をする新成人

式典では市長から新成人に対して「八幡浜に生まれ育った自覚と誇りを胸に、ふるさと八幡浜を愛し、各方面で活躍され、当市の発展にご尽力していただきたい。成人式を契機に、知性と感性をさらに磨かれ、また心身を鍛錬され、夢と希望をもって大きく前進されることを心より祈念します」と励ましのことが贈られました。

これに対し、新成人を代表して千丈地区の宮河悠磨さんと舌田地区の矢野奈巳さんが、「この豊かな環境に恵まれた八幡浜に生まれ育ったことを誇りとし、これからもこのふるさとを守りながら、精一杯生きていきたいと思えます。新成人として、よりよい社会を目指し日々努力していくことを改めて決意します」と誓いのことを述べました。
式典後は、折りたたみ自転車などが当たる抽選会が行われ、名前が読み上げられるたびに、大きな歓声が沸いていました。
新成人は旧友との再会に話を膨らませたり、写真を撮ったりしながら旧交を温め、楽しいひとときを過ごしていました。

何が正しく、何が悪いのか
を判断し、行動に移す力を
身に付けていきたい

喜須来地区

河野 貴之さん



新年明けましておめでとうございませう。

人生のこのよき日を、共に育った仲間と、ふるさと八幡浜で迎えることができ、本当にうれしく思います。この日を迎えることができたのも、家族をはじめ、地域の皆様方のおかげであると感謝の気持ちでいっぱいです。本日は、私たち新成人のために、このように盛大な式典を開いていただき、市長様をはじめ、関係者の皆様に厚くお礼申し上げます。

さて、これから私たちは、新成人として、新しい一歩を踏み出そうとしています。成人となり、社会人としての責任や意思決定などの重要性が今まで以上に大きくなってきます。しかし、まだ大人としての自覚が足りず、甘えが出てしまうのが正直なところ

です。

私は今、大学生です。慣れない土地での生活を通して、さまざまな人とのつながりの大切さを感じています。大学では、今までに比べ、社会で活躍されている方々との触れ合いが増え、話を聞く機会も多くなり、たくさんの方々と学んでいます。私は、中学、高校、大学と野球を続けていますが、そこでは、自分自身への厳しさや周りの人たちへの思いやり、感謝の気持ちの大切さを学びました。自分はまだまだ若く、未熟であることにも気が付かされました。

新成人となった今、若さだけではなく、自分自身の行動や発言に対して責任と自覚を持つことが必要です。国外においては、オバマ大統領の「チェンジ」、国内では、新政権による「コンクリートから人へ」と社会が大きく変化している中で、何が正しく、何が悪いのかを判断し、行動に移す力を身に付けていきたいと思えます。また、相手への思いやりと感謝の気持ちを忘れずにこれからの人生を歩んでいきます。

私たちは、多くの恩師の皆様や友達、家族、地域の皆様に支えられ、ここまで成長することができました。この地で育ち、学んだことを自信とし、それぞれの道を力強く進んでいきます。本日は、どうもありがとうございます。

成人の日をむかえて

張 主 の 年 青

常に成長し続ける精神と、
幅広い知識を持った魅力
ある成人を目指したい

神山地区

堀口 恵さん



新年明けましておめでとうございませう。

このよき日を、共に育った仲間と、ふるさと八幡浜で迎えることができ本当にうれしく思います。また、今日ご出席の市長様をはじめ、多数のご来賓の方々に、厚く御礼申し上げます。この二十年の間に、家族や仲間、先生方など多くの人に支えられ、ここまで立派に成長することができました。感謝の気持ちでいっぱい

私たちは成人式を迎え、大人としての第一歩を踏み出すということに、大きな期待を寄せつつ、不安も感じています。しかし、私たちは新たな人生を歩み始めたばかりで、目の前に広がっているのは暗闇ではなく、光り輝く未来なのです。私は今、リハビリテーション

を学ぶために専門学校に通っています。実習でお世話になる病院には、さまざまな年代の方がおられます。一人一人の患者さんに合わせた話題で、患者さんと理学療法士との人間関係をつくっていました。バイヤーの先生が患者さんとスムーズに会話しているのに対し、私は患者さんの話を聞くことしかできませんでした。私はそこで、同年代以外の方とコミュニケーションをとることの難しさを知りました。それと同時に、自分の知識の少なさを痛感しました。

また、社会に出ると、自分と異なった年代の人や苦手な人も、嫌でもかかわることになります。そこで苦手だからといって逃げるのではなく、相手を知るために、自分から積極的にコミュニケーションをとり、相手の良い面を見出す努力をしていきたいです。

私たちはこの二十年間、さまざまな経験や出会いを通して成長してきましたが、まだまだ知らないことは多くあります。これからも出会いや経験を大切に、多くの知識を吸収しながら、さらに人間として成長していきたいと思えます。

常に成長し続ける精神と、幅広い知識を持った魅力ある成人を目指すことを宣言し、新成人代表の言葉とさせていただきます。本日は誠にありがとうございました。

ふるさと納税に「協力」を

平成20年4月30日にスタートした、ふるさと納税ですが、1月からふるさとの特産品を贈呈する制度を始めました。

市外・県外に住んでおられるご親戚・お知り合いの方に、呼びかけをお願いします。

◆ふるさと納税って？

「ふるさと八幡浜市を応援したい。」という気持ちから、八幡浜市に対して5千円を超える寄附をしていただいた場合、翌年の個人住民税等の一部が控除される制度です。

◆ふるさと納税は、どうやってするの？

①「寄附（ふるさと納税）申出書」を市役所に提出していただきます

寄附申出書は、市役所に連絡して取り寄せるか、八幡浜市ホームページからダウンロードしてください。

提出方法は、郵送、FAX、電子メールのいずれかをお願いします。

②市役所から寄附のご案内を送ります

③実際に寄附をしていただきます

寄附の方法は、「市が発行する納付書による振り込み」、「郵便振替」、「口座振替」、「現金書留



による郵送」ができます。

④市役所から領収書を送ります

納付書、郵便振替の場合は、振り込んだ際に領収書が発行されます。

⑤税額控除が受けられます

領収書を持って、最寄りの税務署で確定申告をしてください。

納税額のうち5千円を超える部分について、翌年の住民税等からおおむね1割程度が控除さ

れます。（控除には、上限があります）

◆ふるさと納税の使い道は？

八幡浜市のまちづくりに関する、次のテーマの中から選択していただきます。

①教育（学校教育の充実、学校図書購入など）

②福祉（子育て支援、高齢者・障害者福祉の充実など）

③医療（地域医療体制の拡充、救急医療など）

④市政一般への活用

◆窓口は？

市役所政策推進課

☎22-3111 内線347

FAX 24-0610

✉seisaku@city.yawatahama.

ehime.jp

「ふるさと八幡浜便り」を始めました

1月から、1万円以上の寄附（ふるさと納税）をしていただいた市外在住の方に対して、八幡浜市の特産品を贈呈する「ふるさと八幡浜便り」を始めました。詳しくは、八幡浜市ホームページをご覧ください。お問い合わせください。

12月補正予算が決まりました

充実した高度な情報サービスの提供へ

八西CATVのケーブルを光対応に更新

平成21年度八幡浜市12月補正予算が、12月7日から22日までの会期で行われた12月定例会市議会で決まり、補正額は各会計合わせ、42億6,380万8千円となりました。

12月補正予算の主なものは、

▽給食センター建設事業（用地購入） 1億5,232万1千円

▽八西地域情報基盤整備事業 29億9,148万8千円

▽国営南予用土地利用改良事業負担金 1億7,007万円

▽果樹産地高度化緊急支援対策事業補助金 54万円

▽愛媛県森林生緊急対策事業補助金 1,294万円

▽漁業者緊急支援資金利子補給補助金 47万7千円

▽地域総合整備資金貸付金 4億円

▽新型インフルエンザ予防接種市民税非課税世帯扶助費 1,372万2千円

▽ふるさと納税寄附者に対する謝礼 40万円

▽八幡浜高校女子第21回全国高校駅伝競走大会出場補助金 100万円

▽愛媛マダンリンパイレーツ球団株式会社出資金 80万円



八西CATV

▽愛媛マダンリンパイレーツ球団株式会社出資金 80万円



12/16

声とともに
心を込めて

八西視覚障害者協会の会員や市長などの新年のあいさつをカセットテープに録音し、元旦に同協会の会員に届ける「声の年賀状」の収録作業が12月16日、八幡浜庁舎で行われました。テープは新年のあいさつのほか、干支にちなんだクイズや音楽を収録するなど趣向を凝らしたものとなっています。



12/18

農業を通じて
国際貢献

青年海外協力隊として、マンゴ・かんきつ類など果樹栽培の管理指導のため、ブルキナファソに赴任することが決まった川上町の浅野晃正さんが12月18日、市長を表敬訪問しました。浅野さんは「健康第一に頑張りたい」、市長は「将来の八幡浜市のためになるように頑張ってください」と話していました。

八幡浜 フォト・ スケッチ



12/22

長谷の一年を
版画カレンダーに

長谷小学校の児童6人が12月22日、恒例の版画カレンダーを制作しました。今回で18回目となるカレンダーのテーマは「長谷の一年」で、高野地神楽・さつまいもほりなどの様子が描かれています。5年生の田嶋祐樹くんは「顔を彫るのが難しかったが、上手にできた。たくさんの人に見てほしい」と話していました。



12/27

日土小学校見学会に
大勢の人が来校

ドコモ20選や市の有形文化財に指定され、文化的に貴重な建物である日土小学校の校舎見学会が12月27日行われ、市内外から大勢の人が見学会に訪れていました。訪れた人は、喜木川に張り出したペランダやテラス、段差の低い広々とした階段などを真剣な表情で見入ったり、写真を撮ったりしていました。



1/5

魚市場に響く
初セリの掛け声

新春恒例、八幡浜魚市場の初市が1月5日早朝、仮設魚市場で開催され、市場関係者らが鏡開きと手締めで今年一年の市場の繁盛を祈念しました。そしていよいよ初セリが始まると、セリ人の威勢のいい掛け声が市場内に響くなか、仲買人がアジやサバなど新鮮な魚介類を次々に競り落としていました。



1/8~12

正しく明るい
選挙へ

正しく、明るい選挙を推進しようと市選挙管理委員会が募集した「明るい選挙啓発ポスター」の展示が1月8日から12日までの間、新町ドームで開催されました。8日は八日市ということもあって、買い物客ら大勢の人がポスターを見ながら、選挙への関心を高めていました。



1/10

CM大賞でフレッシュ
レンジが奨励賞に輝く

ふるさと自慢の30秒CMを制作して競い合う「ふるさとCM大賞」の審査会が1月10日、松山市で開催され、八幡浜市から出品した歌うみかん生産者・フレッシュレンジ（岡本由美代表）の「みかんいさかな」が奨励賞に輝きました。このCMは愛媛朝日テレビで4月から年間30回無料放送されます。

新型インフルエンザワクチン接種について

新型インフルエンザワクチン接種は、「重症化の予防」です。予防接種によって100%かからないということはありませんので、手洗い・うがいなどの予防対策は必要です。（今回の予防接種は任意接種で希望した方が受けるものです）

◆接種対象者

- ① 高齢者（65歳以上）
- ② 妊婦、1歳未満の乳児の保護者等
- ③ 幼児・小学生・中学生・高校生
- ④ 基礎疾患のある方
- ⑤ 右記以外の健康な成人

※優先接種対象者以外の健康な成人に対する接種の開始時期は変更の可能性があります。詳しくは市のホームページ等でお知らせします。

◆接種時期

3月20日ころまでに接種しましょう。

※ワクチン不足により、申し込みをさせていただいても接種はお待ちいただくことがあります。

◆接種回数

【2回】

- ・ 幼児、小学生、中学1年生のうち13歳になっていない方
- ・ 基礎疾患のある方で著しく免疫機能が抑制されている方

【1回】 右記以外の方

◆接種費用（全国一律料金）

- ・ 1回目／3,600円
- ・ 2回目／2,550円

※1回目と異なる医療機関で接種する場合は3,600円

※生活保護世帯および市民税非課税世帯の方は無料になります。

▽接種費用無料の手続き方法

- ① 接種の予約をかかりつけ医にします
- ② 課税状況を確認します（ご不明な場合は八幡浜市保健センターへ電話でお問い合わせください）
- ③ 対象者に該当する方は、八幡浜市保健センターへ、印鑑（接種する本人と申請者のもの）、本人確認できるもの（保険証等）を持参の上、証明書を取りに来てください。保内庁舎の総合窓口でも申請は可能ですが、証明書は後日郵送になります。

※必ず接種前に手続きをしてください。

※ワクチン接種を受ける時に助

成証明書がない場合は、一度支払いを済ませて後から払い戻す方法となります。領収書と印鑑、通帳（ゆうちょ銀行以外）を持参して八幡浜市保健センターへ手続きに来てください。（保内庁舎ではできません）

※手続きは、3月31日（金）までです。

◆接種の受け方

- ① かかりつけ医に予約
- ② かかりつけ医で予約できない、かかりつけ医を持たない方は（表1）の医療機関へ予約
- ③ 優先接種対象者と分かる書類の準備（表2）
- ④ 接種

◆ワクチンの副作用

ワクチン接種は多くの方に、重症化予防というメリットをもたらしますが、接種後、はれたり、熱が出るなどの症状が見られたりするほか、まれに重篤な症状を引き起こす可能性もあります。この点をご理解いただいたうえで、個人の選択により接種を受けていただくようお願いいたします。

▽問い合わせ

八幡浜市保健センター
☎ 24-6626

表1 かかりつけの方以外もワクチン接種が可能な医療機関

浅田内科医院、穴井診療所、大島診療所、尾上内科、喜須来診療所、小泉産婦人科医院、清水医院、市立八幡浜総合病院、谷池内科・胃腸科、チヨダクリニック、中野医院、永松内科医院、二宮医院、芳我小児科、広瀬病院、宝道医院、町田耳鼻咽喉科医院、みかんこどもクリニック、守口小児科、柳田脳神経外科、和田医院

※ワクチンが不足していますので、すぐに予約できない場合があります。ご了承ください。

※小児科医がいない等の理由で幼児への接種ができない医療機関もあります。

表2 接種時提示する書類（非課税世帯で無料になる方は、助成証明書を提出してください）

優先接種対象者	必要書類
基礎疾患を有する方	優先接種対象者証明書（かかりつけ医が接種する時はこの限りではありません）
妊婦	母子健康手帳
1歳～小学校3年生	母子健康手帳または被保険者証など（年齢確認できるもの）
1歳未満の小児の保護者	母子健康手帳、被保険者証または住民票（1歳未満の小児と同一世帯であることを証明できる書類）
優先接種対象者のうち、身体上の理由により予防接種が受けられない方の保護者	優先接種対象者証明書および被保険者証、住民票など（優先接種対象者のうち、身体上の理由により予防接種が受けられない者と同一世帯であることを確認できる書類）
小学校4～6年生、中学生、高校生	被保険者証、学生証または住民票など（年齢を確認できるもの）
65歳以上の方	被保険者証、運転免許証または住民票（年齢を確認できるもの）

市民健康マラソン・八幡浜駅伝カーニバル開催に伴う交通規制にご理解ください！

2月14日(日)

◎市民健康マラソン：10時スタート

◎八幡浜駅伝カーニバル：11時40分スタート

「市民健康マラソン」および「八幡浜駅伝カーニバル」を開催するにあたり、参加者の安全確保のため、交通規制が行われます。市民の皆さん、特にコース周辺の方にはご迷惑をおかけしますが、ご理解ご協力をお願いします。(交通規制図は、市のホームページにも掲載しています)



- ① 駅伝競技中、渡海橋から愛媛信用金庫交差点まで、愛媛信用金庫交差点から宇都宮病院駐車場交差点まで、中継所周辺(スポーツセンター・立体駐車場横)への車両の進入はできません。(おおむね11時50分～13時00分)
- ② マラソンおよび駅伝競技中、原則として愛宕山トンネル南側信号機(マラソンおよび駅伝5区折り返し地点)から矢野町、銀座、新町にかけて車両の進入はできません。(おおむね10時～10時45分、12時00分～12時55分)
- ※ 駅伝スタート地点の富士ゲル産業(宮内両家)から宮内交差点(国道197号と県道八幡浜保内線の交差点)まではランナーが走行中、交通整理が行われます。(おおむね11時39分～12時00分)
- ※ その他、中継所およびコース内各所において、自動車や自転車の交通整理が行われていますので、警察官、交通整理員の指示に従ってください。

文化財に関する助成・助成団体

わが国の長い歴史の中で生まれ、育まれ、今日まで守り伝えられてきた建造物や美術工芸品などの文化財を修理し、地域の伝統芸能等を伝承し、あるいは文化財について調査・研究し、後世に伝えていくことは非常に大切なことです。わが国には、文化財の修理や保存・伝承、調査・研究等に関するさまざまな助成・助成団体が存在します。その一部をご紹介します。

＜保存・伝承関係＞

実施団体/助成名	対象事業	対象団体等	助成金額等
独立行政法人日本芸術文化振興会/芸術文化振興基金	歴史的集落・町並み・文化的景観保存活用活動	公益法人、NPO法人、地方公共団体等	21年度採択：9件、650万円
	民俗文化財の保存活用活動		21年度採択：22件、1,380万円
	伝統工芸技術・文化財保存技術の保存伝承等活動	公益法人、NPO法人等	21年度採択：10件、1,980万円
財団法人地域創造/地域伝統芸術等保存事業	各地域の伝統芸術等を映像に記録・保存する取り組み	市区町村、映像記録実行委員会	1件あたり基準額320万円、21年度採択：21件
	地域の伝統芸術等に関するイベント	イベント実行委員会	1件あたり基準額400万円、21年度採択：25件

＜調査・研究関係＞

実施団体/助成名	対象事業	対象団体等	助成金額等
財団法人福武学術文化振興財団/次世代歴史・地理教育支援助成	子どもたちが歴史・地理分野の学習活動を通して、自分たちの生活する地域の歴史や文化、環境等に対する興味や関心を高めることを目的とする、ユニークな教育実践、教育啓発活動	大学・研究機関等が承認する研究者、研究団体 小学校、中学校、高等学校に勤務する教員	1件あたり上限50万円、総額300万円
財団法人トヨタ財団/地域社会プログラム	活動助成：地域社会の再構築と活性化を目指し、地域に暮らす人々が主体となった実践的なプロジェクト	個人、団体	1件あたり上限300万円程度 20年度採択：48件
	成果普及助成：地域社会の再構築と活性化を目指した活動の具体的な成果を、他の地域で類似な実践をしている人たちと比較、共有することを目的とした活動記録の出版		
	成果普及助成：地域社会の再構築と活性化を目指した活動の経験から蓄えられたものを、地域間で共有し広めるための広域ネットワーク		

※詳細に関しては、教育委員会文化振興課文化振興係 ☎ 22-3111 (内線 8357) までお問い合わせください。

市 県 民 税

申告相談

- 市・県民税の申告相談についての問い合わせは、
市役所税務課市民税係
☎22-3111 (内線210~214)
- 介護認定による障害者控除および特別障害者控除の適用についての問い合わせは、
市役所福祉事務所障害福祉係
☎22-3111 (内線171・172)
または八幡浜市保健センター介護サービス係
☎24-6628

庁舎内申告相談

◆日時

2月16日(火)～3月15日(月)

9:00～15:30 ※土・日を除く

◆場所

- ・旧八幡浜地区：八幡浜庁舎2階
- ・旧保内地区：保内庁舎1階出張申告会場
(住民相談室)

申告相談のご案内

市役所税務課では市・県民税の申告相談を2月16日④から左表のとおり行います。

なお、申告期限内に申告いただかないと、課税証明書や所得証明書の交付が円滑にできない場合があります。

市・県民税の申告が必要な方

平成22年1月1日現在、八幡浜市に住民登録のある方で、次に該当する方は市・県民税の申告が必要です。ただし、税務署等で所得税の確定申告をされた方は、この市・県民税の申告は必要ありません。

- ① 営業、農業、不動産、配当、雑などの所得があった方
- ② 給与所得者で次に該当する方が勤務先から給与支払い報告書が提出されていない方

周辺部出張相談予定表

月日	場所	時間
3/1(月)	須川公民館	10:00～11:30
	多目的集会所	13:00～15:00
2(火)	雨井公民館	10:00～11:30
	保内町商工会	13:00～15:00
3(水)	磯津公民館	10:00～15:00
4(木)	養護老人ホーム 湯島の里	9:30～11:30
	八代自治公民館	13:00～15:00
5(金)	大島離島センター	10:00～14:00
8(月)	舌間自治公民館	10:00～11:30
	舌田地区公民館	13:00～15:00
9(火)	川上地区公民館	10:00～11:30
	真穴地区公民館	13:00～16:00
10(水)	松尾自治公民館	10:00～11:30
	川之内地区公民館	13:00～15:00
11(木)	布喜川麓岩集会所	10:00～11:30
	双岩地区公民館	13:00～16:00
12(金)	西宇和農協新道事業所	10:00～11:30
	西宇和農協日土支店	13:00～15:00

※1 申告状況、日程等の関係により、昨年と変更があった地区があります。ご了承ください。

※2 昨年まで、申告会場におきまして市民交通傷害保険の加入申し込みの受付をしておりましたが、市民交通傷害保険の廃止に伴い、今年より同保険の加入申し込みの受付は行いませんので、ご了承ください。

・給与所得以外の所得(営業、農業、不動産、雑など)のあった方
・パート、アルバイトの方や平成21年中に退職した方で、年末調整をしていない方

③年金、恩給などの公的年金受給者で次に該当する方

- ・公的年金以外の所得(営業、農業、不動産、雑など)のあった方
- ・各所得控除(扶養控除、社会保険料控除、医療費控除、生命保険料控除、地震保険料控除等)を受けられる方

※平成21年中に所得のなかった方でも、各種申請の手続きの際に必要な証明書のために申告が必要になります。

※所得税の確定申告では、給与以外の所得が20万円を超えない場合は申告の必要がありません。

せんが、市・県民税の申告では給与所得と合わせて申告をしなければなりません。

住宅ローン控除の住民税への適用を受けられる方

①平成11年から平成18年までに居住された方 ↓ 手続きが省略化されました。

※平成19年度より所得税から引ききれなかった場合、住民税に適用できるようになりました。

※平成21年度課税分までは、毎年度「住宅借入金等特別控除額控除申告書」の提出が必要でしたが、今回の税制改正により、平成22年度課税分からの申告の必要はなくなりました。

②平成21年度から平成25年度までに居住された(される)方で、所得税の住宅借入金等特別

控除の適用がある方を対象に、所得税で控除しきれなかった分について、翌年度の市・県民税から控除する制度が創設されました。

介護認定による障害者控除および特別障害者控除の適用について

平成21年12月31日現在で自身が介護認定(要介護1以上)を受けている、または扶養親族がこの認定を受けている場合は、申請により障害者控除または特別障害者控除の適用を受けることができます。

① 障害者控除額・・・
27万円(住民税は26万円)

② 特別障害者控除額・・・
40万円(住民税は30万円)

※該当者だと思われる方は、上記へお問い合わせください。

確定申告

■確定申告についての問い合わせは、
八幡浜税務署 ☎22-0800
※土・日・祝日等は、相談・申告書の受付は行っていません。

お早めに 確定申告!!

◎所得税の確定申告と納税は
・・・3月15日◎

◎消費税および地方消費税の確定申告と納税は・・・
3月31日◎までです。

期限を過ぎて申告や納税をされずと、本税のほかに加算税や延滞税が必要となる場合がありますのでご注意ください。

税務署の閉庁日(土・日・祝日等)は、税務署での相談および受付は行っていません。

ただし、郵送等または時間外收受箱への投函により、申告書を提出することはできます。

毎年、期限間近になりますと税務署は大変混雑します。申告相談や確定申告書の提出は、お早めにお済ませください。

インターネットを使えば、こんなことが大変便利

①国税庁ホームページから電子申告(e-Tax)

自宅から国税庁ホームページの「確定申告書作成コーナー」を利用して、e-Taxに送信することができます。

②最高5千円の税額控除

平成21年分の所得税の確定申告を本人の電子署名および電子証明書を付して、申告期限内にe-Taxで行うと、所得税額から最高5千円の控除を受けることができます。(平成19年分まで)

たは平成20年分の確定申告で本控除の適用を受けた方は受けられません)

③添付書類を提出省略

所得税の確定申告をe-Taxで行う場合、医療費の領収書や源泉徴収票等は、その記載内容を入力して送信することにより、提出または提示を省略することができます。(確定申告期限から3年間、書類の提出または提示を求められることがあります)

④還付金がスピーディー

e-Taxで申告された還付申告は早期処理しています。(3週間程度に短縮)
▽e-Taxホームページ
<http://www.e-tax.nta.go.jp>

贈与税の申告と納税をお忘れなく
平成21年1月1日から平成21年12月31日の1年間に、個人からもらった財産の価格が110万円を超えると、贈与税の申告と納税が必要となります。
平成21年分の贈与税の申告と納税は3月15日◎までです。

なお、贈与により取得した財産について、相続時精算課税制度の適用を受ける場合や住宅所得等資金の非課税制度の適用を受ける場合には、申告期限までに贈与税の申告が必要となりますのでご注意ください。

納税は振替で

所得税や個人事業者の消費税(地方消費税を含む)の納税には、安全で便利な預貯金口座からの振替納税をご利用ください。

「預貯金口座振替依頼書」に住所、氏名(フリガナ)、金融機関名、預貯金種別、口座番号等を記載の上、金融機関への届出印を押印して、税務署または取引先の金融機関へ提出すれば、預貯金口座から自動的に納税できます。

なお、「預貯金口座振替依頼書」用紙は、税務署および銀行等に用意しています。
振替納税の口座振替日
◎確定申告による所得税の口座振替日
振替日
振替納税を利用する場合は
・・・4月22日◎
◎確定申告による消費税および地方消費税の口座振替日
振替納税を利用する場合は
・・・4月27日◎

無料税務相談のお知らせ

2月23日は税理士記念日です。全国の税理士会各支部ではさまざまな活動を行っており、八幡浜支部(八幡浜税務署管内)でも次のとおり無料税務相談を行います。

▽日時・場所

①2月23日◎午前9時～午後4時
時・各税理士事務所

②2月24日◎午前9時～午後4時
市役所八幡浜庁舎2階ロビー

何でも気軽に税理士にご相談ください。私たちの周りには「税金」がいっぱいいます。
・事業を始めたけれど、どんな手続きがあるの?確定申告をする必要はあるの?
・事業をしているけれど、消費税の申告はどうするの?・

四国税理士会八幡浜支部

・公的年金をもらっているけれど、確定申告をする必要はあるの?
・親の不動産を相続したけれど、相続税の申告はどうするの?
・親から財産をもらったけれど、贈与税の申告はどんなときにするの?
ニセ税理士にご注意
税理士は左のバッジをつけており、顔写真入りの税理士証を携帯しています。思わぬトラブルに巻き込まれないよう、ニセ税理士にはくれぐれもご注意ください。
▽問い合わせ
各税理士事務所または支部長(正司) ☎0894-62-7557



生徒募集

県立松山東高等学校通信制課程
通信制って知っていますか？
高校卒業の資格を取ろう!!

本校は、公立では、県内で唯一の通信制課程の高等学校です。

レポート学習（自宅での学習）、スクーリング（学校での学習）を所定の回数、時間を満たして試験に合格すれば単位が修得できます。3年以上の修業、74単位以上の単位修得などの必要条件を満たせば、全日制や定時制の高校と同じ高等学校卒業の資格が得られます。卒業後は大学や専門学校などへの進学のみあります。

本校の特色は、誰でも、年齢を問わず、働きながら、家事をしながら、自分のペースで学習することができる点にあります。書類や面接により入学を決定します。

入学を希望される方、興味のある方は、まず、本校まで電話をしてください。詳しく説明します。

◆入学資格

- ①中学校を卒業された方
- ②平成22年3月中学校を卒業見込みの方、または中等教育学校前期課程修了見込みの方
- ③中学校卒業程度の学力を有すると認められる方
- ④高校を中途退学した方

◆出願期間

- ①新入学
（第1次）
2月12日（金）～3月4日（木）
（第2次）
3月12日（金）～4月5日（月）
 - ②編入学
2月12日（金）～3月19日（金）
- ※編入学とは、過去に高校に在学し、単位を修得している方が、本校へ入学を希望する場合です。

◆問い合わせ

県立松山東高等学校通信制課程
☎089-945-0131



の男のお魚 さばき方教室 受講生募集

八幡浜市魚食普及推進協議会から、大人気！海を知る鮮魚店、昭和水産トロール市のスタッフ陣が教える、お魚さばき方教室受講生募集のお知らせです。

◆対象

年齢、性別、腕前問いません
※再受講も歓迎です。

◆開催日時

2月21日⑨午後2時～4時

◆開催場所

八幡浜市保健センター

2階調理実習室（松柏）

◆受講料

千円（協議会から同額の助成がありますので、約2千円分のお魚をお持ち帰りいただけます）

◆準備するもの

魚を食べたい・誰かに食べてもらいたいと思う気持ち、エプロン、台拭き、タオル数枚、持ち帰り容器（市広報紙以上

の大きさ）

※包丁の持参も可ですが、取り扱いには十分ご注意ください。

◆応募期限

2月15日⑨

※定員（12名）になり次第、締め切ります。

◆申し込み・問い合わせ

市役所水産港湾課水産係
☎22-3111
内線463・464

リピーター
歓迎！



ホウボウ

大きな胸びれで、ひれの裏はキレイな青緑色をしようい。

似た魚でカナガシラというのがおるが、そっちは胸びれが小そって表裏とも赤いけんそれで見分けが付き。

新鮮なホウボウは、きれいな赤色をしとるんよ。

秋から初春の寒いころが旬の白身魚で、味は淡白でウマいわい。

刺身もウマいが、煮付け、蒸し物、揚げ物、汁物、鍋なんかにしてもええわいな。



浜爺の地魚図鑑

旬の魚を紹介する「浜爺の地魚図鑑」。今月の魚は・・・

その5

港湾業務ビル入居者募集!!

「八幡浜港港湾業務ビル事務所」の入居者を募集します。なお港湾関連業者以外も申し込みできます。

- ◆ **場 所** 八幡浜市沖新田1581-22 (出島)
- ◆ **建物構造** 鉄骨造3階建て(1階…貨物上屋、2階…貨物上屋付帯施設、3階…事務所)
- ◆ **面 積** 敷地面積1,787㎡、延べ床面積2,312㎡
- ◆ **建設年月** 平成19年12月
- ◆ **募集事務所**

事務所番号	面積	使用料月額
3階-②	145.00㎡	158,050円
3階-④	54.60㎡	58,860円
3階-⑤	54.60㎡	58,860円
3階-⑥	54.60㎡	58,860円
3階-⑧	25.74㎡	27,250円

- ◆ **申込期間** 2月1日(月)～26日(金)の土・日・祝日を除く午前8時30分～午後5時15分

- ◆ **抽 選 日** 3月中旬予定
申込者多数の場合、抽選により入居者を決定します。ただし港湾関連業者を優先しますので、あらかじめご了承ください。なお抽選日時等は申込者に別途通知します。

- ◆ **共用施設** トイレ、給湯室、会議室
- ◆ **駐 車 場** 隣接地にあり(有料)
- ◆ **そ の 他**
 - ・企業のほか個人事業者の申し込みも可能です。
 - ・敷金は不要です。
 - ・入居契約に際して連帯保証人(1名)が必要となります。
 - ・空調設備は入居者の負担で取り付けてください。

- ・共用施設における光熱水費、消耗品費は入居者の負担となります。
- ・事務所の見学も可能です。
- ・港湾施設の機能保全を妨げるおそれがある場合、市政運営に支障をきたすおそれがある場合は入居を許可しません。
- ・本募集期間終了後、空き事務所が生じた場合には、随時、申し込みを受け付けます。

◆申し込み・問い合わせ

市役所水産港湾課
☎22-3111 (内線405、406)

3階平面図

(内港側)

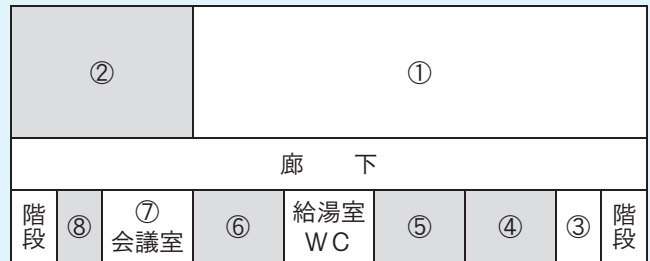

(外港側)



外観写真



事務所写真

悪質な滞納は許さない!!ゴネ得、逃げ得は許さない!!



○「愛媛地方税滞納整理機構」とは?

愛媛地方税滞納整理機構とは、愛媛県内の全20市町で構成する一部事務組合で、八幡浜市単独では処理困難な市税や国民健康保険税が滞納となっている案件を引き受ける組織です。機構では滞納者の財産調査を行い、財産があれば、差し押さえを行います。差し押さえた不動産・自動車・動産などは公売し、税金に充てられます。

○機構は、なぜ必要なのですか?

各種の行政サービスは、皆さんが納める税金で賄われています。大多数の方は税金をきちんと納めているのに対し、残念ながら、一部の方は納税義務を怠り、滞納しています。そのままにしておいては、十分な行政サービスを提供できないばかりか、まじめに納めた方との公平性が保てません。この不公平をなくし、税金を確保するため、機構を設立し、滞納整理を進めることとしております。

◎問い合わせ 市役所税務課徴収係 ☎22-3111 (内線202～206)

下水道処理区域、さらに拡大

平成 22 年度に八幡浜市保内町の一部区域において、新たに下水道の供用を開始します。下水道の供用が開始される区域および日は以下のとおりです。



—保内処理区（清水町、駄場、舟来谷、神越、城高のそれぞれ一部区域）—
平成 22 年 4 月 1 日下水道供用開始

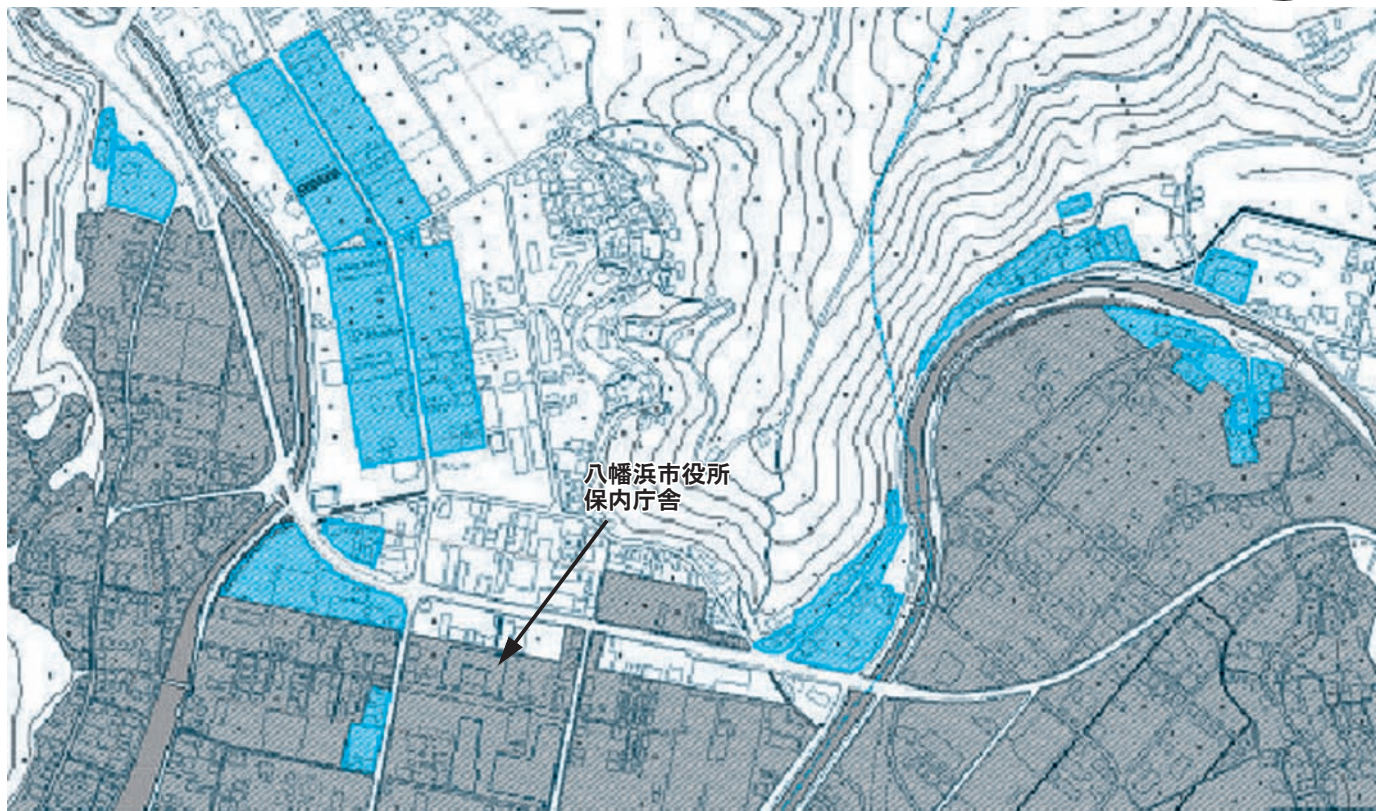

※22年度下水道処理開始区域/受益者負担金賦課対象区域 ■ ※既下水道処理開始区域/受益者負担金賦課対象区域 ■

下水道供用開始説明会

下水道の供用開始に関する説明会を下記日程表のとおり開催します。新規供用開始区域内の土地所有者および居住者の方は生活や財産に関係しますので、ご出席いただきますようお願いいたします。

日	時	場 所	対 象 区 域
2月25日（木）	午後7時～	中央公民館 保内別館	清水町、駄場、舟来谷地区
2月26日（金）	午後7時～	城高自治公民館	神越、城高地区

【下水道供用開始の告示】

図面確認ができます。

処理開始の排水区域および受益者負担金賦課対象区域等、関係図面を下記のとおり閲覧することができますので、ご利用ください。

◆期 間 3月8日（月）から3月19日（金）まで
午前8時30分～午後5時15分
※土日は除きます

◆場 所 下水道課（市役所保内庁舎2階）

◆問い合わせ

市役所下水道課業務係

☎ 22-3111（内線8249、8238）

【下水道への接続のお願い】

宅内にあるトイレ、風呂、台所から出る汚水を公共下水道へ排出するための工事を「排水設備工事」といいます。下水道供用開始後、建物や敷地の所有者は速やかに（おおむね6カ月以内）排水設備工事を行い、下水道へ接続していただくなくてはなりません。

通常、排水設備工事は個人で行っていただきますが、八幡浜市では供用開始後3年以内に行う工事で一定の条件を満たしている場合には、資金を無利子で借入できる融資あっせん制度を設けております。

まだ下水道に接続していない方は、早急に接続していただきますようお願いいたします。

地域の子どもは 地域の手で



八幡浜市いじめ対策委員会

地域とともじ

千丈小学校

千丈小学校では、「つよく、やさしく、きまりよく活動する児童の育成」を「わたし」がかがやく千丈小々々を学校教育目標に掲げ、地域に根差した、特色ある教育の推進に努めています。

ここでは、学校行事の「ぼっかぼっか集会」と「松柏ブロック子育て推進の会の取り組み」について紹介します。

ぼっかぼっか集会

六月二十六日に「ぼっかぼっか集会」を行いました。地域の方を講師にお迎えし、昔の遊びを教えていただいたり、給食を一緒に食べたりしました。昔の遊びでは、こま回し、あやとり、皿回し、紙飛行機等を教えても

らいました。カードやテレビゲーム等の現代の遊びにはない手作りの遊びのよさを感じ取る事ができました。また、給食を共にしながら、昔の小学校の様子や戦争体験についてお話ししていただきました。地域の方から、「毎年、皆さんとふれあうことが楽しみです。今年もNTTDの集会に参加して心の中がぼっかぼっかになりました。」等の感想をいただき、本当にありがとうございました。

松柏ブロック子育て推進の会の取り組み

「ふれあいクリーン作戦」と「ふれあい・いきいき講座」について紹介します。

▽ふれあいクリーン作戦
児童生徒と家族、地域の人たちとの絆を深めたり、環境教育の意識を高めたりすることを目的として、国道沿いの道路や川のクリーン運動を行います。昨年度は、七月二十七日に、

く思いました。児童は、これらのふれあいを通して、思いやりの心や感謝の心、平和の大切さを、地域の方から教えていただきました。また、郷土のよさを再確認することができました。

三百名の参加がありました。松柏校区内を四つのコースに分けて空き缶やごみ拾いを行い、気持ちのよい汗を流すことができました。今年度は、一月九日に行いました。

▽ふれあい・いきいき講座

子育てに関する講演会を毎年行っています。今年もNTTDコモあんしんインストラクターを講師に、「ゲータイ安全教室」を行いました。(十一月二十六日)ゲータイを使う上でのマナーや危険性、子どもたちを守る具体的な取り組みについて、児童生徒・教職員・保護者・地域住民が一緒になって考えることができました。

今後も、家庭・地域との連携をより一層深めながら、子どもたちの健全育成に努めたいと思います。



人権・同和教育シリーズ その29

第六十一回全国人権・

同和教育研究大会(三重)に参加して

市学校人権・同和教育部会顧問 三好 佐十

久しぶりの大会参加であり、「明るい展望が感じられる大会であればいいな。」という思いで、参加をお願いした。

二十年ほど前のことにはなるが、ある小学校で同和教育推進主任に選任され、三年間務めた。それだから思う

わけでもないが、最近、人権・同和教育研究会に参加して思うことは、二〇〇二年に「地対財特法の一部を改正する法律」(事業法)が失効となり、どうも同和教育に対しての緊張感が薄くなってきているように感じる。私は、同和教育問題は、人権問題の中の、他の差別とは全然違う次元であると思っっている一人である。それ故に、今回の大会が差別に対してどのような高揚を見せるか楽しみにして、遠い三重県四日市市までバスに揺られて参加させていただいた。

『夫婦が力を合わせて強くならうと決意した。』……フジテレビプロデューサー・栗原美和子さんの講演の、最後の言葉である。赤裸々に語られた話は、彼女と、ニホンザル「治郎」の【反省】のポーズで一躍人気を博し

た猿まわし芸人・村崎太朗さんとの出会い・結婚。そして、結婚生活を通して二人が味わった差別に対する苦悩。二人で力を合わせて、この不合理な被差別部落問題に立ち向かっていこうと決意したことなどであった。

敏腕プロデューサーとして活躍していた彼女は、二十五歳の時の自分の恋の経験をもとに、在日韓国人の問題をテーマにしたドラマを制作した。ちょうどそのころは、サッカー日韓ワールドカップの開催で、日本と韓国の関係がさらによくなりつつあったので、そのドラマを成功させることができた。

次は、被差別部落問題をテーマにしたドラマを作りたいと思っただ。そのころ村崎さんに出会い、結婚した。しかし、いまだに制作のGOサインが出ず、また、結婚についても母親の反対は続いているということである。

二人の差別解消に対する思いが強く伝わり、私は、いまだに解消されていない差別の現実に対して、改めて強い憤りを感じた。今後、差別解消を目指し、人権・同和教育を推進していかねばならない。

東南海・南海地震!!その時あなたは?



～家族を守る地震の心得～

災害は忘れたころにやってきます。「いつか」ではなく「いま」地震が起こるかもしれません。地震が起きたらどうすべきか。地震が発生した時の正しい対応を知っておかないと被害をむやみに拡大する恐れがあります。あなたの冷静な行動が家族の命を守ります。

1. グラツときたら身の安全

大きな揺れを感じたら、まず身の安全を図り、揺れが収まるまで様子を見る。

2. 素早い消火 火の始末

火を消す3度のチャンス

①小さな揺れを感じた時 ②大きな揺れが収まった時 ③出火した時

3. 慌てた行動 ケガのもと

屋内で転倒・落下した家具類やガラスの破片などに注意する。

4. 窓や戸を開け 出口を確保

小さな揺れの時、または揺れが収まった時に、避難できるよう出口を確保する。

5. 落下物 慌てて外に飛び出さない

瓦、窓ガラス、看板などが落ちてくるので注意する。

6. 門や塀には近寄らない

屋外で揺れを感じたら、ブロック塀などには近寄らない。

7. 津波に注意

地震を感じたら、海岸に近寄らず、「より遠く」ではなく、「より高い」場所へ避難しましょう。

8. 正しい情報 確かな行動

ラジオやテレビ、消防署、役場などから正しい情報を得る。

9. 確かめ合おう わが家の安全 隣の安否

わが家の安全を確認後、近隣の安否を確認する。

10. 協力し合って救出・救護

倒壊家屋や転倒家具などの下敷きになった人を近隣で協力し、救出・救護する。

11. 避難の前に安全確認 電気・ガス

避難が必要な時には、ブレーカーを切り、ガスの元栓を閉めて避難する。



住宅用火災警報器を設置しましょう!



図書館だより

八幡浜市立市民図書館 ☎22-0917
 八幡浜市立保内図書館 ☎36-3050
 開館時間 10:00~18:00

新刊案内



移動図書巡回予定

	書名	著者名
市民図書館	奇想天外な科学実験ファイル バナナのお菓子 絶品!簡単!100円パスタ! パバルルあなたの家族を101倍ハッピーにする本 知識ゼロからの食べる庭づくり フリーター、家を買う。 墨染の鎧 上/下 遊びをせんとや生れけむ 言えないコトバ その夜、妻に最期のキスをした。	アレックス・バーザ 坂田阿希子 パスタ熱血向上委員会 安藤哲也+小崎恭弘 桐原春子 有川浩志 火坂雅志 久世光彦 益田ミリ 横山文野・山口智久
	絵でとく日本の歌 ホネホネどうぶつえん 漬けものの絵本 忍者サノスケいさんみつけたよ青い鳥の巻 魔女の宅急便 その6 お兄ちゃんは自閉症 キャットと魔法の卵 こうえんのかみさま かぜのふえ だっこのおにぎり	長田暁二 西澤真樹子 宮尾茂雄/編 おくはら ゆめ/絵 なすだみのる/作 あべ はじめ/絵 角野栄子/作 佐竹美保/画 牧純麗 ダイアナ・ウィン・ジョーンズ すぎはらともこ やなせ たかし 長野ヒデ子/作 つちだ のぶこ/絵

	書名	著者名
保内図書館	世界は俺が回してる 水死 きままな娘がまな母 欧亜純白 1・2 まねき通り十二景 ほんとうにおいしい性でつくるドーナツレシピ77 おとなごはんと一緒に作ることもごはん やさしい玄米のお菓子 蒸し器・せいろでつくる絶品!蒸し料理の感動レシピ 日々の暮らしに刺し子の小物	なかにし 礼 大江 健三郎 藤堂 志津子 大山 在昌 山本 一力 佐藤 ひろ子 フルタニ マサ きむら かよ 村田 裕子 金 沢 京子
	忍たま乱太郎 へんてこクジラをおいかける!の段 であえてほんとうによかった のこさないもんだべちゅうもん さかさことばのえほん あんだら先生とジャンジャラ探偵団 霧の森となその声 きょうりゅうはパンツがだいすき しょうぼうしょは大いそがし すごいアナンちゃん ほうけんダ・ダンのひみつのみま ちか100かいだてのいえ	尼子 騷兵衛 宮西 達也 森の くじら 高部 晴市 田中 啓文 岡田 淳 ベン・コー ハネス・ヒュットナー いとう ひろし いらい としお

巡回日	場所	時間
2月6日(土)	勘定自治公民館前	13:20~13:50
	緑ヶ丘	14:00~14:20
	津羽井自治公民館前	14:40~14:50
	長谷小学校上の消防倉庫前	15:20~15:50
3月6日(土)	千丈地区公民館前	16:20~17:00
	川之内消防倉庫前	10:00~10:20
	新開町住宅	10:30~11:00
	木多町住宅	11:10~11:40
13日(土)	舌間集会所前	13:30~13:50
	川舞バス停前	14:10~14:40
	釜倉集会所前	15:00~15:20
	双岩地区公民館前	15:30~16:10
20日(土)	中津川自治公民館	16:30~17:00
	磯津公民館	10:30~11:00
	日土小学校	13:20~13:50
	日土東小学校	14:10~14:40
27日(土)	川辻農協前	15:00~15:30
	日土農協前	15:50~16:20
	出奥多目的集会所前	16:30~17:00
	布喜川集会所前	10:10~10:40
3月27日(土)	日の浦団地集会所前	10:50~11:20
	穴井ちびっこ広場遊園地	13:50~14:20
	小網代	14:30~15:00
	真網代	15:10~15:40
3月28日(土)	川名津消防倉庫前	15:50~16:20
	舌田地区公民館前	16:30~17:00
	勘定自治公民館前	13:20~13:50
	緑ヶ丘	14:00~14:20
3月29日(土)	津羽井自治公民館前	14:40~14:50
	長谷小学校上の消防倉庫前	15:20~15:50
	千丈地区公民館前	16:20~17:00

あいうえおはなし会

☆日時 毎週土曜日 11:00~
(30分程度)

☆場所 市民図書館1階幼児ルーム

☆対象者 乳幼児親子

☆内容 絵本の読み聞かせ、紙芝居、手遊び、パネルシアターなど

☆演じ者 あいうえおはなし会ボランティアグループ

※ お気軽にお越しください。

ゆめいろぼけっとおはなし会

☆日時 2月17日(水) 10:30~
(30分程度) 毎月第3水曜日

☆場所 保内図書館おはなしコーナー

☆対象者 未就園児親子

☆内容 絵本の読み聞かせ、紙芝居、パネルシアターやペープサー、手遊びなど

※ 事前の申し込みは必要ありません。
手作りのおみやげを用意してお待ちしています。

● 今月の開館カレンダー ●

日	月	火	水	木	金	土
	①	2	③	4	5	6
7	⑧	9	10	11	12	13
14	⑮	16	17	18	19	20
21	⑳	22	23	24	25	26
27	㉓					
28						

◎-両館休館日 ○-市民図書館休館日 ●-保内図書館休館日



『えほんだいすき』 8日・22日
 『おすすめ図書』 1日・15日

※放送時間/18:30・22:00(再)
 ※翌日/7:00(再)・13:00(再)



GO! 浜っ子 2月号

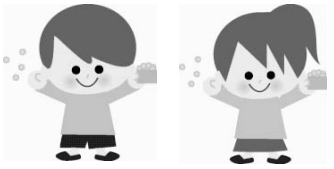

アンコール子ども映画会

日時：2月27日(土)10:00~
 場所：総合福祉文化センター
 視聴覚室(2F)
 内容：『コロンブス、一休』
 『スプーンおばさんと
 その仲間たち(19、20)』
 『三枚のお札、
 そこつそうべい』
 対象者：小学生・幼児とその保護者
 参加費：無料
 問い合わせ：八幡浜市視聴覚ライブラリー
 ☎24-1822

大きくなったかな

日時：2月9日(火)9:30~
 場所：若草エンゼル広場
 内容：お子さんの身体計測・保健
 師による育児相談を実施し
 ます。記録表を用意していま
 すので、ぜひご参加ください。
 育児相談は時間指定ができ
 ます。
 ☆情報誌発効日から申し込みができます。
 (電話でも可)
 詳しくは若草エンゼル広場と保内図書館
 に置いてある情報誌をご覧ください。
 問い合わせ：若草エンゼル広場
 ☎37-3799

食べ物教室

日時：2月9日(火)10:30~11:30
 場所：八幡浜児童センター
 対象者：未就園児親子
 内容：栄養士さんから食べ物につい
 てのお話やおやつ作り
 申し込み：2月2日(火)10:00~
 問い合わせ：子育て支援センター
 ☎22-5730

人形劇フェスティバル

日時：2月27日(土)13:30~14:30
 場所：八幡浜児童センター
 対象者：小学生、幼児親子
 内容：人形げきやさん「ぶか」さん
 による人形劇
 “3びきのやぎの
 がらがらどっかーん”他
 参加費：無料
 申し込み：2月2日(火)10:00~
 問い合わせ：八幡浜児童センター
 ☎22-5171

小学生のクラブと教室

★2月のクラブは“なわとび”です
 日時：2月7日、14日、21日、28日(日)
 10:00~12:00
 ※申し込みはいりません。
 友達を誘って気軽に参加してくださいね。
 ★パソコン教室
 日時：2月20日(土)13:30~15:00
 申し込み：2月2日(火)10:00~
 問い合わせ：八幡浜児童センター
 ☎22-5171
 ※参加費は無料です。

バルーンコース

日時：2月16日(火)13:30~15:30
 場所：八幡浜児童センター
 対象者：妊婦さん(上の子どもさんの
 託児あり)
 内容：安産のためのエクササイズ
 申し込み：2月2日(火)10:00~
 問い合わせ：子育て支援センター
 ☎22-5730

お誕生会に参加しませんか

日時：2月18日(木)10:30~
 場所：若草エンゼル広場
 内容：2月生まれのお友達のお祝い
 をします。みんなでシアター
 遊びを見たり体を動かしたり
 して楽しく遊びましょう。
 お友達を誘って遊びに来ませ
 んか。
 ☆情報誌発効日から申し込みができます。
 詳しくは若草エンゼル広場と保内図書館に
 置いてある情報誌をご覧ください。
 問い合わせ：若草エンゼル広場
 ☎37-3799

八幡浜市子どもセンター

〒796-0292 八幡浜市保内町宮内1-260
 ☎22-3111 (内線8359) FAX 36-2922
 HP <http://www.city.yawatahama.ehime.jp/kodomo/>



市民スポーツセンターからのお知らせ

春休み 子ども企画! 決定!!

春休み 短期水泳教室!!

【期間】 3月31日(水)~4月3日(土)

SAQトレーニング ジュニアスクール

3月29日・30日実施決定!!

S(スピード)A(機敏)Q(速い)
 プロスポーツ選手も導入しているスピード養成トレーニング!
 神経系の成長が著しいジュニア期にこのトレーニングを行うと、
 できる動きのバリエーションが増え、運動神経が飛躍的に向上
 する効果が期待できます。
 詳しいことは次回3月号にて・・・

スポセンは
 “これから運動を!” “私にできるかな?”
 と思っている方を応援する教室も充実!!

生き活き体操・とんでけ脂肪
 1回 200円
 水中運動・アクアビクス
 泳げなくてもぜんぜんOK!

***2月の水泳教室無料体験会**
《 実施中 》
大人も子どももぜひお越しください。

八幡浜市民スポーツセンター ☎22-3110 プール ☎27-0571

ヤング エクスプレス

YOUNG EXPRESS

vol.55



【今月の若者】
緒方巨樹さん(保内町神越)

- ☆年齢 25歳
- ☆性格 おしゃべりで社交的。そして天然。
- ☆趣味・特技 ボーリング、ドライブ、野球、ショッピング、ソフトバレー、釣り、卓球など
- ☆理想のタイプ 聞き上手で、自分の意見を主張できる人
- ☆今、夢中になっていること ソフトバレー
- ☆将来の夢 四国が大好きなので、「四国を代表する男」、「四国の顔」になりたい!!
- ☆八幡浜の良いところ 魚がおいしい、釣り場が多いところ
- ☆八幡浜の良くないところ 交通の便がやや悪い。道が狭く、渋滞が多い
- ☆ちょっと一言 八西トンネルとその道路が早く開通してほしい!!

市民文芸

【川柳】小袖川柳会 二題・話す!!

- ◎話下手人の前では声ふるえ
- ◎仲直りやはり話せばわかります
- ◎倍になるうまい話に乗せられて

【俳句】櫟

- ◎つぎつぎに飛び去る小鳥余寒なほ
 - ◎台秤の針はねあがる桜鯛
 - ◎作業着のからりと乾き桜餅
 - ◎寒泳の水を濁してあがりけり
 - ◎冬深む石灯笼に朝日さし
- ◎菜の花の咲き初めし岡きらきらと
春の気配を漂はせつつ
◎吾が降りて客なきバスは車体揺らし
終点に向けて遠ざかりゆく

河野重三 源田榮子 河野知教
井上真由美 京口ハルミ 杉本洋子 富永勝宣 西山君子
上杉美恵子 松浦麗子



子育て パパママ苦楽部

がんばれ!

保内町駄場

一宮花奈子さんの巻

長男 悠佑くん(十九月)

この3月2日に誕生した悠佑は、たくさんのかかわりのお陰ですくすく育っています。

近ごろは、父親にも後追いをして泣きます。お父さんが神社の境内で神様の気をもらって!? 寝かしついたり、散歩してくれるからでしょう。琴平のおばあちゃんは心のこもった野菜を届けてくれ、大阪のおじいちゃんとおばあちゃんは電話でおしゃべりしてくれます。近所に住むいとこのたあくくんは生まれたところ「悠佑をふみつぶさんといてな!」と言って心配してくれ、優ちゃんは「やってほしいことを指示して」家事を手伝ってくれます。みいーちゃんが「ぼくらの宝物」と息子の歌を作ってくれた時は涙がぼろぼろ出てたまりませんでした。

親類や宮総代さん、敬神婦人会の皆さんにも「おもゆは、おちよこを炊飯器に入れて炊くと

最近、エンゼルや児童センター等で出会った方々と親子サークル「笑母のわ(わははのわ)」も立ち上げました。緩やかに確かにお友達とのつながりができ、行政の育児支援にも心から感謝しています。私も赤ちゃん連れを見たら微笑みかけたり、さりげないサポートをしたいと思います。



新着情報

催し

第14回やわたはままるごとアート展

二宮忠八翁の顕彰をはじめ、郷土の偉人、八幡浜市の産業・文化の学習とPR、商店街の活性化を目的とする「第14回やわたはままるごとアート展」が次のおおりに開催され、「やわたはま再発見そして発展」をテーマにしたアート作品が約400点展示されますので、ぜひお越しください。

▽日時／2月4日⑧～11日⑧

午前10時～午後5時

▽場所／新町ドーム

▽問い合わせ／市役所商工観光課 ☎22-3111 内線442

やわたはまフォトコンテスト入賞作品の展示

【八幡浜会場】

▽日時／2月5日⑧～12日⑧

午前8時30分～午後5時15分

▽場所／市役所八幡浜庁舎1階ロビー

【保内会場】

▽日時／2月15日⑧～19日⑧

午前8時30分～午後5時15分

▽場所／市役所保内庁舎1階ロビー

▽問い合わせ／八幡浜市観光協会 ☎22-3111

八幡浜市人権・回和教育研究大会

【分科会】

▽日時／2月20日⑨午前9時30分～11時50分

▽場所／市民会館3階中ホール、松蔭地区公民館3階ホール、市役所八幡浜庁舎5階大会議室

【全体会】

▽日時／2月20日⑨午後1時～3時20分

▽場所／市民会館大ホール
▽内容／人権尊重作文発表（小学生、中学生、高校生各1名）、人権コンサート（いのちに学ぶこと）教育の現場から〜田中良彦先生
▽問い合わせ／市役所人権啓発課 ☎22-3111 内線8251

囲碁・将棋大会

▽日時／2月21日⑩午前9時～（受付は午前8時30分）

▽場所／囲碁は中央公民館保内別館和室、将棋は保内福祉文化センター和室

▽会費／大人600円（小・中・高校生は無料）

▽内容／囲碁の部は超A・A・B級、将棋の部は超A・A・B・C級

▽問い合わせ／中央公民館保内別館 ☎22-3111 内線830

高齢者趣味の作品展示会

▽日時／2月27日⑩午前9時～午後5時・28日⑩午前9時～正午

▽場所／八幡浜市保健センター3階・4階

▽内容／市老人クラブ会員による作品の展示（書道、絵画、写真、俳句、陶芸、彫刻など）

※各種コーナーあり
・健康相談コーナー（27日のみ）

・即売コーナー（27日のみ）
・ビデオ放映、喫茶・談話室コーナーなど
▽問い合わせ／八幡浜市保健センター ☎24-6626

がん予防フォーラムの開催について

平成22年3月14日⑩ゆめみかんにおいて、八幡浜市女性団体連絡協議会および八幡浜保健所主催による「がん予防フォーラム」を開催します。女性のがん検診の普及啓発を目的としており、当日は乳がん（マンモグラフィ）検診や乳がん触診模型による触診指導等も行います。詳しくは、来月号の広報をご覧ください。

▽問い合わせ／市役所政策推進課 ☎22-3111 内線341

お知らせ

消費生活無料法律相談会のお知らせ

八幡浜市消費生活センターでは、左記の日程で無料法律相談を開催しますので、ぜひご利用ください。

▽日時／2月26日⑨午後1時30分～4時30分

▽場所／市役所八幡浜庁舎5階

第2委員会室
▽内容／弁護士が消費者問題に関する相談に応じます
▽対応／弁護士法人伊予
※事前予約が必要です。
▽予約先・問い合わせ／八幡浜市消費生活センター ☎22-5971

市民交通傷害保険の廃止について

「市民交通傷害保険」は平成22年3月31日をもって廃止となります。八幡浜市では、昭和44年より交通傷害保障制度を実施してきましたが、民間保険の普及・充実に伴う加入者の減少および引受保険会社の商品の見直しにより、事業の継続が困難となったため、平成22年3月31日をもって制度を廃止することになりました。

このため、平成22年度の加入募集は行いませんので、ご理解いただきますようお願いいたします。なお、平成22年3月31日までに発生した交通事故に対する取り扱いについては、従来どおり事故発生日から2年以内であれば保険金を請求できます。長年にわたり、ご加入、ご協力いただきありがとうございます。▽問い合わせ／市役所市民課年

各種無料相談

日程表

相談内容や申し込み方法など、詳しくは各相談所へお問い合わせください。

市役所 ☎ 22-3111

■ 行政相談

- ① 2月12日(金)午後1時30分～3時30分
場所：八幡浜庁舎2階生活相談コーナー
- ② 2月19日(金)午後1時30分～4時
場所：中央公民館保内別館

■ 家庭教育相談(家庭教育支援チーム)

毎週水曜日(祝日を除く)午後1時～3時
場所：松蔭地区公民館2階図書室または和室

■ 婦人相談・母子相談・家庭児童相談

土・日・祝日を除く毎日午前8時30分～午後5時
場所：福祉事務所(八幡浜庁舎1階)

■ 消費生活相談(直通電話22-5971)

土・日・祝日を除く毎日午前8時30分～午後5時
場所：商工観光課(八幡浜庁舎4階)

商工会議所 ☎ 22-3411

■ 社会(年金)保険相談

2月8日(月)・26日(金)
午前10時～午後3時30分
※正午から午後1時まででは昼休み

■ 法律相談

2月12日(金)午後1時30分～4時

■ 金融相談(日本政策金融公庫国民事業部)

2月9日(火)午前10時～午後3時
※正午から午後1時まででは昼休み

社会福祉協議会 ☎ 23-2940

■ 心配ごと相談

(八幡浜)
2月12日(金)・25日(木)
午後1時30分～4時
(保内)
2月10日(水)午後1時30分～4時

■ 法律相談

(八幡浜)※要予約
2月4日(木)・3月4日(木)
午後1時30分～4時

■ 税金・登記相談

2月1日(月)・3月1日(月)
午後1時30分～4時

■ 福祉サービス援助利用相談

(八幡浜)
月曜日～金曜日 午前9時～午後4時

その他

■ 障害者(児)総合相談

2月17日(水)午後1時～2時
相談員/岡光昭・菊池恵美子
場所/八幡浜市保健福祉総合センター

金係 ☎ 22-3111 内線 1145
116

特別児童扶養手当・障害児福祉手当・特別障害者手当について

次の手当てに該当する方は、市役所市民課年金係までお問い合わせください。

【特別児童扶養手当】

▽対象/20歳未満で身体または精神に一定以上の障害を有する児童を監護している父母、または父母に代わって児童を養育している方

▽条件/福祉施設などに入所していないこと

▽支給月額/(対象児童1人につき) 50,750円

・二級 33,800円

【障害児福祉手当】

▽対象/20歳未満で重度の障害があるため、常時介護を必要とする方

▽条件/福祉施設などに入所していないこと

▽支給月額/14,380円

【特別障害者手当】

▽対象/20歳以上で重度の障害が二つ以上重複するなど、日常生活において常時特別な介護を必要とする方

▽条件/福祉施設や病院などに入所・入院していないこと

▽支給月額/26,440円

※いずれの手当てについても所得の制限があり、年に一度所得状況等の審査が義務付けられています。

▽問い合わせ/市役所市民課年金係 ☎ 22-3111 内線 1145
115

鳥類飼育者調査にご協力ください！

鳥インフルエンザの発生、まん延防止のために、鳥類の飼育者を確認しています。ご家庭で鳥類を飼育されている方は、種類、数の多少にかかわらず、市役所農林課までご連絡ください。また、養ほう振興法に基づく届出をしていない、みつばち飼養者がおられましたら、あわせてご連絡をお願いします。

▽問い合わせ/市役所農林課 林係 ☎ 22-3111 内線 452

旧日本赤十字社救護看護婦および旧陸海軍従軍看護婦の皆様へ

先の大戦において、外地等(事変地の区域または戦地の区域)に派遣され、戦時衛生勤務に従事された旧日本赤十字社救護看護婦および旧陸海軍従軍看護婦の方(慰労給付金受給者を除く)に対して、そのご苦労に報いるため内閣総理大臣名の書状を贈呈しています。

請求期限が2年間延長され、平成23年3月31日までとなりました。

ご本人またはご家族などからのご連絡をお待ちしています。

▽問い合わせ/総務省大臣官房 総務課管理室 ☎ 03-5551-5182

愛媛労働局からのお知らせ

職場での処遇や待遇、従業員の労務管理等について、疑問に思ったり、悩んだりしていませんか？

愛媛労働局では、職場での悩みや紛争を解決するための情報提供、紛争解決制度を無料で提供しています。

経営者、従業員どちらの立場の方も利用できますので、悩んでいないで、お気軽にご相談ください。

▽問い合わせ/八幡浜総合労働相談コーナー(八幡浜労働基準監督署内) ☎ 22-1750

認知症になっても安心して暮らせる八幡浜を目指しましょう!



■認知症に関するお問い合わせは・・・
八幡浜市保健センター ☎24-6628へ

ドクター森岡の“認知症何でも相談室”

毎月開催

認知症サポート医の森岡明先生(チヨダクリニック院長)等が、認知症の悩みを一緒に考えます。ひとりだけ、家族だけで悩まず、何でもご相談ください。

認知症何でも相談室は、以下のとおり実施します。

①相談日時は、2月19日(金)午前10時～正午です。場所は、八幡浜市保健センター(市内松柏)です。

②相談には、事前に予約をお願いします。申し込み連絡先は、地域包括支援センター(☎24-3918)まで。

③相談の方法は、基本的に面談ですが、何らかの理由で面談することが難しい方は、電話にてその旨を申し出ください。

④相談のあったお話は、個人情報保護の観点から、適切に管理します。

遠慮せず、何でもお聞きください。



そうです。わたしがDr森岡です。

はつらつ人生応援講座参加者募集!

上手に年をとり、いつまでも元気であるために、元気のものを充電しましょう。

【日時・内容】

【場 所】保内保健センター2階ホール

	日 時	内 容
1回目	2月15日(月) 13:30～15:30	【ミニ講演と実習】 八幡浜市の状況お知らせ 若々しい身体づくりパート1
2回目	3月5日(金) 9:30～11:30	【講演】 みんなで歩もう、はつらつ人生
3回目	3月16日(火) 13:30～15:30	【実習と座談会】 若々しい身体づくりパート2 今後はどんなこと、やってみるかな?

【対象者】65歳以上の方で、まだまだ若いけれど・・・と思っている方

【定 員】30名

○申し込み・問い合わせ

八幡浜市保健センター介護予防係☎24-6626

健康相談・物忘れ相談 ※相談料無料

	健 康 相 談	物忘れ相談(要予約)
月 日	2月1日(月)	
時 間	9:30～11:30	9:00～16:00
場 所	保内保健センター	八幡浜市保健センター または保内保健センター
対 象 者 内 容	生活習慣病(糖尿病・高血圧・高脂血症等)の方や、医師より食事療法、運動療法を勧められた方へのアドバイス	物忘れがでてきたのでは?と気になる方 脳の不活化状態を早く見つけ、悪化させない工夫をアドバイス
申 込 手 続	ゆっくり相談したい方、初めての方はお電話ください	電話で申し込みください ※3月の相談日は1日(月)です。

○申し込み・問い合わせ

八幡浜市保健センター介護予防係☎24-6626

婦人がん検診のお知らせ

【検診日・場所】3月9日(火)・八幡浜市保健センター

【受付時間・対象者・料金】※婦人がん検診は2年に1回

検診名	受付時間	対象者	社保自己負担金	国保自己負担金
子宮がん	13:00～ 14:00	20歳以上	1,000円	500円
		70歳以上	無 料	
乳がん (マンモグラフィー)	①9:30～ 11:30 ②13:00～ 14:30	40歳以上	1,300円	800円
		75歳以上	800円	

○申し込み・問い合わせ

八幡浜市保健センター成人保健係☎24-6626

乳がん(マンモグラフィー)日曜検診のお知らせ

【検診日・場所】3月14日(日)・保内保健センター

【受付時間】9:30～12:00

【対象者】40歳以上の女性(乳がん検診は2年に1回)

○申し込み・問い合わせ

対 象 者	社保自己負担金	国保自己負担金
40歳以上	1,300円	800円
75歳以上	800円	

八幡浜市保健センター成人保健係☎24-6626

男性のためのチャレンジ・ザ・料理

初めて料理作りにチャレンジしてみようという男性、自分の食事を自分で作れるようになりたいという男性、一緒に作ってみませんか？

【日 時】 2月26日（金）9：30～13：30

【場 所】 八幡浜市保健センター調理実習室

【定 員】 男性16名

【受講料】 300円（実習費の一部負担をお願いします）

※エプロン、三角巾をご持参ください。

○申し込み・問い合わせ

八幡浜市保健センター健康栄養係

☎24-6626



ここに栄養相談 ※相談料無料・要予約

あなたの食事や運動などの生活習慣を見直してみませんか？

【日 時】 2月1日（月）・15日（月）・3月1日（月）
9：00～16：00

【場 所】 八幡浜市保健センター

【内 容】 栄養士による個別相談・アドバイス（食生活・運動）

※肥満・糖尿病・高脂血症・肝臓病・腎臓病・痛風などの食事療法について

※相談時間は1人1時間程度です。

※必要に応じて、訪問指導も行います。

○申し込み・問い合わせ

八幡浜市保健センター成人保健係 ☎24-6626

マタニティ倶楽部

【対象者】 現在妊娠中の方

【場 所】 八幡浜市保健センター

月 日	時 間	内 容
2月26日（金）	19：30～21：00	すてきなパパとママの教室～赤ちゃんのお風呂～
3月8日（月）	13：30～15：30	アロマテラピー～アロマで快適マタニティライフ～

【場 所】 八幡浜児童センター

月 日	時 間	内 容
2月16日（火）	13：30～15：30	妊婦体操～安産のためのエクササイズ～

※参加を希望される方は、1週間前までにご連絡ください。

○申し込み・問い合わせ

八幡浜市保健センター母子保健係 ☎24-6626

愛媛県からのお知らせ

県内6保健所で実施しておりました一般クリニック（健康診断）については、平成22年3月31日で廃止することになりました。

健康診断については、平成22年4月1日以降は、医療機関での受診をお願いします。

詳しくは、下記までお問い合わせください。

○問い合わせ 八幡浜保健所 ☎22-4111

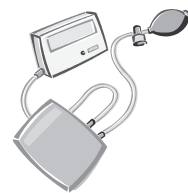

休日・夜間急患センター 当番医日程表

（平日の診療時間：午後8時～午後11時）
（日曜・祝日の診療時間：午前9時～午後6時）

日曜祝日当番医		
	内科系	外科系
2月7日㊦	急患センター 24-1199	急患センター 24-1199
11日㊦	急患センター 24-1199	急患センター 24-1199
14日㊦	急患センター 24-1199	急患センター 24-1199
21日㊦	急患センター 24-1199	急患センター 24-1199
28日㊦	急患センター 24-1199	急患センター 24-1199

平日夜間当番医	
平日は、急患センター（内科系）が当番にあたります。ただし、木曜日は、下記の機関（内科系）が当番にあたります。	
日	当 番 医
18日㊦	尾上内科（稲ヶ市） 23-2203
25日㊦	宇都宮病院（白浜通） 22-0163
その他㊦	急患センター 24-1199

＜受診上のお願い＞

- ① 急患センターは、応急的な処置を中心とした一次救急診療所です。
- ② 急患センターおよび在宅当番医の診療時間終了後は、「かかりつけ医」に相談してください。
- ③ 受診の際は、健康保険証をお持ちください。

小児科日曜・祝日 当番医予定表

（診療時間：午前9時～午後6時）
※は午後5時まで

日曜祝日当番医	
日	当 番 医
2月7日㊦	おおむら小児科（内子）※ 0893-44-7117
11日㊦	ごとう小児科（大洲）※ 0893-23-0510
14日㊦	みかんこどもクリニック（白浜通） 20-8800
21日㊦	さわい小児科（大洲）※ 0893-24-7530
28日㊦	ごとう小児科（大洲）※ 0893-24-3936

当番医は変更になる場合があります。なお、まちがい電話は相手の方に大変迷惑をかけます。番号はまちがえないように！！

八幡浜市文化会館

ゆめみかん

〒 796-0202 八幡浜市保内町宮内 1-118 ☎ 36-3040 FAX 36-3041

★★★★★★★★★★★★★★★★★★★★ イベント案内 ★★★★★★★★★★★★★★★★★★

明治大学マンドリン倶楽部演奏会



- ◆ 日 時 **3月10日(水)**
開演 18:30 (開場 18:00)
 - ◆ 場 所 文化会館ゆめみかん大ホール
 - ◆ 入場料 前売券 一般 2,000円 (全席自由席)
当日券 一般 2,500円 (全席自由席)
 - ◆ 演奏曲目
 第1部 古典音楽 (ラデツキー行進曲、瑤族舞曲 ほか)
 第2部 日本の心 (人生の並木路、影を慕いて、丘を越えて、昭和40年代メドレー、津軽組曲より「夏」 ほか)
 第3部 マンドリンで送る世界名曲集 (アフリカンシンフォニー、恋は水色、マカレナの乙女、テキーラ、フェスタラテンリズムメドレー ほか)
- ※ タイトル、曲目は変更する場合がありますので、あらかじめご了承ください。
- ◆ チケット発売所
 (八幡浜市) ゆめみかん、市民図書館、婦人会、保内町商工会、フジ八幡浜店、ショッパーズ八幡浜駅前店、カジタ楽器、明屋書店八幡浜店 (大洲市) フジグラン大洲、オズメッセ 21 Aコープおおず、カジタ楽器大洲センター (長浜町) ブックストダ (西予市) 三瓶文化会館、宇和文化会館 (宇和島市) フジグラン北宇和島

枝廣篤昌氏 講演会

- ◆ 日 時 **2月13日(土)** 13:30 ~
- ◆ 場 所 文化会館ゆめみかんサブホール
- ◆ 講 師 枝廣篤昌氏
(財団法人 新居浜精神衛生研究所 財団新居浜病院 副院長)
- ◆ 演 題 笑いのチカラ
- ◆ 入場料 無料

第32回保内芸能のつどい (新春書初め大会表彰式併催)

- ◆ 日 時 **2月21日(日)**
開演 12:00 (開場 11:30)
- ◆ 場 所 文化会館ゆめみかん大ホール
- ◆ 入場料 300円 (税込)
- ◆ 出演団体
 ① 秀純会 ② ダンスフロム保内 ③ 南予歌謡同好会 ④ 保内合唱団 ⑤ 中山流芳清会 ⑥ 保内民謡うぐいす会 ⑦ 琴伝流大正琴川口清峰教室藤原会 ⑧ 藤間流すいせん会 ⑨ 保内吟詠会 ⑩ 保内カラオケ愛好会 ⑪ 坂東流淑千寿会 ⑫ 琴伝流大正琴漁火会 ⑬ Oh・Mi・Ja! ⑭ フラダンス愛好会



第25回富澤赤黄男顕彰俳句大会

- ◆ 日 時 **3月7日(日)** 午後0時30分~4時 (予定)
- ※ 席題投句受付は午前9時30分~11時20分
- ◆ 場 所 文化会館ゆめみかんサブホール
- ※ 午前9時10分にJR八幡浜駅、銀座ローソン、市役所八幡浜庁舎経由で、また大会終了後にも送迎バスを運行します。
- ◆ 投 句 (席題の部)
 ① 当季 (冬・春) 雑詠 2句 (未発表作品)
 ② 投句料 / 200円
 ③ 投句締め切り
 3月7日(日) 午前11時20分



2月6日~7日 展

すみれ会手芸展 (2月2日~2月16日)

私たちは文化センターで月一回手芸教室をしている、手芸の大好きな人たちのグループです。
 教室ではいろいろと個性のある作品がたくさん出来上がりました。デザイン・形・色など苦勞しながら楽しんでおります。

代表者 小林 清香



保内写真教室 ロビー作品展 (2月18日~3月4日)

地元会員による写真展です。心のシャッターで切り撮ったそれぞれの思いを鑑賞していただきたいと思います。新規会員も募集中です。老若男女問いませんので、一緒に写真づくりをしましょう。

代表者 大上 昭



年金
三二だより

会社を離職された方の国民年金の手続きについて

国民年金制度は、20歳から60歳までのすべての方が加入し、保険料を納め、みんなで支えあう制度です。会社を離職された場合は、忘れずに加入手続きをしてください。

厚生年金保険(共済組合)に加入している20歳から60歳までの方が、退職された場合は、国民年金の第1号被保険者になります。

加入の手続きは、①退職されたことがわかる証明書 ②年金手帳 ③印鑑 を持参の上、市役所または年金事務所へ届出をしてください。扶養されている配偶者(第3号被保険者)についても同様の手続きが必要となります。

離職(失業)による保険料免除をご存知ですか？

国民年金保険料には、保険料免除制度があります。失業等により現在収入がない場合は、特例により認められる場合がありますので、①年金手帳 ②印鑑 ③失業していることが確認できる離職票、雇用保険受給資格者証等 をご持参の上、申請をしてください。



問い合わせ 宇和島年金事務所 ☎0895-22-5440 または市役所市民課年金係 ☎22-3111 (内線114~116)

知ってて良かった！税ミナール

Q 昨年、私は年の途中で仕事を辞めました。今までのように年末調整をしていないのですが、どうしたらいいのでしょうか？

A 退職した同じ年に再就職をした場合は、原則として新しい勤務先が前の勤務先の給与を含めて年末調整をすることになっていますので、退職した勤務先の源泉徴収票を再就職先の給与担当者の方へお渡しください。

しかし、退職したままの方は年末調整を受けられませんので、確定申告をすることで納め過ぎている所得税があれば、還付を受けられます。その際には、前述の源泉徴収票(原本)と生命保険料、地震保険料控除証明書などが必要です。

問い合わせ 市役所税務課市民税係
☎22-3111 (内線211、212)

**国民健康保険税8期、
後期高齢者医療保険料8期、
介護保険料8期の納期限は、
3月1日(月)です。**

SEE A BREEZE
▽ガチャガチャから「みかん!?」硬貨を入れてレバーを回すと、玩具の入ったカプセルが出てくるガチャガチャ。そのガチャガチャからみかん入りのカプセルが出てくるという夢のようなことがこのたび現実になった。その名も「みかんガチャ」。これは市内青年農業者の斬新なアイデアをもちに、市役所農林課が実現したもの。みかんのPRと消費拡大を目的に県内外の各種イベントで使われる。1月3日に開催された成人式では、物珍しさから新成人らにも好評を博していた。不景気な昨今、常識にとらわれない斬新なアイデアが、まちの活性化につながるはず。市民一人一人のアイデア、そして行動力で、八幡浜を元気にしていきたいと思います。

Ag

商工会議所 POINT NEWS

地域コミュニティづくりセミナー

＝農工商等連携セミナー開催のご案内＝

「食」の安全・安心への関心が高まる中、農林漁業者と商工業者の方々がお互いの技術やノウハウを持ち寄り、地域の資源を活用した新しい商品やサービスの提供によるビジネスの成功例が増えていきます。その背景には「あるもの(地域資源)を有効に活用できる」人材育成と地域の繋がりが大切といえるでしょう。

そこで、八幡浜商工会議所では地元の豊富な資源を活かしながら共生・共助の精神のもと、弓削島において島国日本で新たなビジネスモデルづくりに日夜奮闘されている兼頭一司氏をお迎えして、当地域の課題を探るためのセミナーを開催しますので、この機会にぜひご聴講くださいますようご案内します。

記

1. 日 時 2月16日(火)午後1時30分～3時
 2. 会 場 八幡浜商工会館 3階青年部研修室
 3. 講 師 兼頭一司 氏(株しまの会社 代表取締役)
- ※大学卒業後、凸版印刷(株)入社。その後、「松下政経塾」に入塾、平成20年5月に弓削島に移住し会社設立。昨年7月には国土交通省が推進する「島づくり地方再生推進調査」事業に選定され、自立した事業活動で元気な「まちづくり」に奮闘中。

詳しいことは商工会議所・経営指導員までお気軽にご相談ください。
問い合わせ 商工会議所「中小企業相談所」☎22-3411

善意



「厚志ありがとうございます」
【まじろ銀行預託者】(敬称略)
▽小泉祥晃(千代田町)
▽小泉六子(千代田町)
▽河端マサ子(向灘)
▽八幡浜陶芸会
会長 菊池坪平
受付窓口/社会福祉協議会
(☎2312940)

Calendar 2/1~3/4

健康 定期相談 当番医
P20~21参照 P19参照 P21参照
内科 外科 小児科

▼ ▼ 2月	1 月	健康相談・物忘れ相談、 にこにこ栄養相談 、市県民税4期、国民健康保険税7期、後期高齢者医療保険料7期、介護保険料7期の納期限、 窓口業務延長(保内庁舎) <small>税金登記</small>	17 水	ゆめいろほけっとおはなし会 1歳6カ月児健診(保内) <small>家庭 障害</small>
	2 火		18 木	3歳児健診(八幡浜)
	3 水	<small>家庭</small>	19 金	認知症何でも相談室 窓口業務延長(八幡浜庁舎) <small>行政(保内)</small>
	4 木	やわたはままるごとアート展(~11日) 浜っ子まんぼうリサイクル衣料品つめ放題セール (☎24-7659)、びよんびよん教室(八幡浜) <small>法律</small>	20 土	人権・同和教育研究大会
	5 金	ヘルシークッキング 窓口業務延長(八幡浜庁舎)	21 日	保内芸能のつどい、囲碁・将棋大会 海の男のお魚さばき方教室 やわたはま旬彩市 <small>急患 急患 さわい</small>
	6 土		22 月	窓口業務延長(保内庁舎)
	7 日	保内ふれあい市 <small>急患 急患 おおむら</small>	23 火	十日えびす 無料税務相談(~24日) 70歳ミニ健診
	8 月	やわたはま八日市 窓口業務延長(保内庁舎) <small>社保(年金)</small>	24 水	のびのび教室(保内) <small>家庭</small>
	9 火	<small>金融</small>	25 木	よちよち教室(八幡浜) <small>心配ごと(八幡浜)</small>
	10 水	すくすく教室(保内) <small>家庭 心配ごと(保内)</small>	26 金	消費生活無料法律相談会、 男性のためのチャレンジ・ザ・料理、マタニティ倶楽部 窓口業務延長(八幡浜庁舎) <small>社保(年金)</small>
	11 木	建国記念の日 <small>急患 急患 ことう</small>	27 土	高齢者趣味の作品展示会(~28日) アンコール子ども映画会
	12 金	窓口業務延長(八幡浜庁舎) <small>行政(八幡浜) 法律 心配ごと(八幡浜)</small>	28 日	旧白石和太郎洋館一般公開 てやてやよろずマーケット 諏訪崎自然観察会(☎24-4961) <small>急患 急患 ことお</small>
	13 土	枝廣篤昌氏講演会	1 月	物忘れ相談、にこにこ栄養相談 、国民健康保険税8期、後期高齢者医療保険料8期、介護保険料8期の納期限 窓口業務延長(保内庁舎) <small>税金登記</small>
	14 日	市民健康マラソン・八幡浜駅伝カーニバル 旧白石和太郎洋館一般公開 <small>急患 急患 みかん</small>	2 火	
	15 月	はつらつ人生応援講座 にこにこ栄養相談 窓口業務延長(保内庁舎)	3 水	<small>家庭</small>
	16 火	市・県民税申告相談(~3/15) 地域コミュニティづくりセミナー マタニティ倶楽部	4 木	びよんびよん教室(保内) <small>法律</small>

▼
▼
3月

市民の動き 12月末日現在	人口・39,768人(-35) 男・18,475人(-22) 女・21,293人(-13)	世帯・17,112世帯(-13)	出生・21人(+1) 男・10人(±0) 女・11人(+1)	死亡・48人(+9) 男・27人(+11) 女・21人(-2)	<small>(※前月比)</small>
------------------	---	------------------	--------------------------------------	---------------------------------------	-----------------------

すくすく育て! わが家のアイドル

桜谷1

おした 尾下	とも 智	か 香	ちゃん(11歳)写真右上
	ゆづ 勇	すけ 介	くん(8歳)写真左
	のぞみ 望	ゆみ み	ちゃん(6歳)写真右下

父・栄一さん、母・有美さんからのメッセージ
いつも元気で楽しい3人へ。4月からは3人とも小学生。
兄弟仲良く助け合って、楽しい小学校生活を送ってください。

やわたはまフォトコンテスト 2009・金賞

【氏名】木網 武雄
【作品名】柱祭り



■発行：八幡浜市役所 ■発行日：毎月1日 ■八幡浜市ホームページ / <http://www.city.yawatahama.ehime.jp>
■編集：政策推進課広報統計係 ☎22-3111 内線345 ■Eメール / seisaku@city.yawatahama.ehime.jp

「広報やわたはま」は資源保護のため再生紙と大豆油インキを使用しています。