

KOHO-YAWATAHAMA



広報

やわたはま

～いま 共に育む 進取のまちづくり 風とらえ 風おこす～

2

February 2009

成人式会場



CONTENTS

平成 21 年 2 月号

- ② 21世紀にはばたく成人の門出を祝う
- ④ 下水道使用料と浄化槽使用料が変わります
- ⑥ 12月補正予算が決まりました
- ⑧ 市・県民税申告相談

祝・成人

(八幡浜市成人式)

21世紀にはばたく 成人の門出を祝う

八幡浜市成人式が1月3日、市民スポーツセンターで行われ、正装した男性や華やかな振袖姿の女性など、多くの新成人が出席、晴れて大人の仲間入りを果たしました。

今年の八幡浜市の新成人は493人（男性254人、女性239人）。式にはその86%にあたる424人が出席しました。



式典では市長から新成人に対して「皆さんを日々支えておられるご両親や地域の方々に對して心から感謝の気持ちを伝えてほしい。また、社会人として大きな責任と義務を負うという自覚を持って、活力ある日本の原動力になってほしい。八幡浜市では、「いま 共に育む 進取のまちづくり 風とらえ 風おこす」をスローガンとする総合計画のもと、将来を見据えたコンパクトで住みやすいまちづくりに取り組んでいます。皆さんも八幡浜市民としての自覚と誇りを胸に、ふるさと八幡浜を愛し、各方面での活躍、ひいては当市の発展に尽力していただきたい。」と励ましのこたばが贈られました。

これに対し、新成人を代表して真穴地区の高田勉行さんと川上地区の矢野恵子さんが、「成人式を迎えられる喜びを胸にきざみ、より一層成長しなければと感じています。この豊かな環境に恵まれた八幡浜に生まれ育ったことを誇りとし、これからもこのふるさとを守りながら、精一杯生きていきたいと思えます。新成人として、よりよい社会をめざし日々努力していくことを改めて決意します。」と誓いのこたばを述べました。

今何ができるのか

考えながら

生きていきたい

江戸岡地区

猪石

光さん



新年明けましておめでとうございませう。人生に一度のこの善き日を、共に迎えることができ、本当に嬉しく思います。私たちが無事に成人式を迎えることができたのは、家族や地域の皆様方のお陰だと感謝の気持ちでいっぱいです。

さて、今日から私たち、新成人も大人として、社会の仲間入りさせていただくこととなります。しかし、まだまだ大人としての自覚が足りず、学生気分が抜けていないのが正直なところだと思います。

私は、まだ学生ですが、これまでは、未成年だからということで、ずいぶん、一つ一つの言

葉や行動を大目に見てもらっていたような気がします。「若さゆえに」という言葉を聞きますが、大人として社会に迎えられた以上、これからは、自分の言葉や行動には、自覚と責任を持ち、自分を律して、身近な方々や社会に対して、常に感謝の気持ちで忘れず、自分は、今何ができるのか、どのような形で社会に貢献していけばいいのかを考えながら、人生を立派に生きていきたいと思えます。そして、皆様からいただいたお言葉を胸にきざみ、一人の大人として、成長していけたらいいなと思っています。今後ともご指導くださいますよう、よろしくお願い申し上げます。

最後になりましたが、成人式を迎えました私どものために、このように盛大な式典を開いていただき、厚くお礼申し上げます。本日は、本当にありがとうございました。

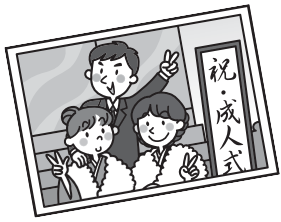

成人の日をむかえて

青 年 の 主 張

チャレンジ精神、忍耐力、責任感のある成人を

目指したい

磯津地区

大塚

梨菜さん



新年明けましておめでとうございませう。この善き日を、共に育った仲間と、ふるさと八幡浜で迎えることができ本当に嬉しく思います。この二十一年間、人間関係で悩んだ時や、夢を叶えることの難しさを身にしみて感じた時、家族や仲間、先生方など多くの人に支えられ、ここまで成長することができました。感謝の気持ちでいっぱいです。

私たちは成人式を迎え、大人としての第一歩を踏み出すというところに、大きな期待を寄せつつ不安も感じています。近年続いている不況で、長年描き続けた夢を実現することも難しく、暗闇の中をさまよっているよう

に思えますが、私たちは新たな人生を歩み始めたばかりで、目の前に広がるのは暗闇ではなく、光輝く未来なのです。

私は昨年の夏、語学の勉強と、自分自身を成長させるために海外留学をしました。言葉も通じず、知り合いもいない異国の地で生活できるのか、出発前からとても不安でしたが、現地に出会った方々に支えられ充実した日々を送ることができました。この経験を通して人間は一人では生きていけないということを改めて感じると同時に、出会いのすばらしさに気づくことができました。留学は私にとって小さい頃からの夢でしたが、一歩踏み出すのに、とても勇気がいりました。

これから先どのような道を歩んで行くのかは、自分自身で決め、自分らしく歩んで行かなければなりません。人生は積み木と同じでいつ何が起るかわかりませんが、何度でもやり直すことができます。二十一年間積み重ねた経験を大切に、失敗を恐れずチャレンジ精神、忍耐力、そして責任感のある成人を目指すことを宣言し、新成人代表の言葉とさせていただきます。本日は誠に有り難うございました。

平成21年
4月から

下水道使用料と浄化槽使用料が変わります

下水道使用料および浄化槽使用料が、平成21年度から新しい料金体系となります。

改定にあたっては、民間代表者9名による「八幡浜市上下水道使用料等検討委員会」の報告を踏まえ、12月定例会市議会において可決されました。

今後も、さらなる経費の削減、効率的な維持管理を行い、よりよい環境づくりに努めていきますので、市民の皆様のご理解とご協力をお願いします。

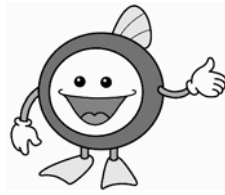

① 下水道使用料

今回の改定では、節水により節約できるよう、使用料体系は改定前と同じ8段階とし、使用量の少ない段階は、改定率を低くしています。詳細については、下水道使用料体系表および早見表をご覧ください。

新・旧下水道使用料体系表

(単位：円)

使用水量(m ³)		1～8 (基本量)	9～ 10	11～ 20	21～ 30	31～ 40	41～ 50	51～ 100	101 以上
一般家庭	新	830	122	142	157	173	189	200	205
	旧	800	115	134	148	162	172	181	191
湯屋	新	830	122	142	157	50			
	旧	800	115	134	148	50			

※上記使用料には消費税は含まれません。

新下水道使用料早見表

(単位/使用水量：m³ 使用料：円)

使用水量	使用料	使用水量	使用料	使用水量	使用料	使用水量	使用料
1～8	870	16	2,020	24	3,270	32	4,630
9	990	17	2,170	25	3,440	33	4,810
10	1,120	18	2,320	26	3,600	34	4,990
11	1,270	19	2,460	27	3,770	35	5,170
12	1,420	20	2,610	28	3,930	36	5,350
13	1,570	21	2,780	29	4,100	37	5,530
14	1,720	22	2,940	30	4,260	38	5,720
15	1,870	23	3,110	31	4,440	39	5,900

※上記使用料には消費税を含んでいます。

新・旧浄化槽使用料体系表

人槽区分	月額使用料	
	新	旧
5人槽	3,400円	3,200円
6～7人槽	4,070円	3,830円
8～10人槽	4,500円	4,500円
11～15人槽	5,000円	5,000円

※上記使用料には消費税を含んでいます。

② 戸別合併処理浄化槽使用料

浄化槽使用料については、浄化槽の人槽区別別となっており、今回は5人槽、7人槽の使用料が変わります。

▽問い合わせ

市役所下水道課
☎ 22-3111
内線 8249

下水道処理区域、さらに拡大

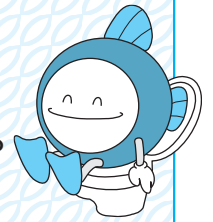

平成21年度に八幡浜市の一部区域において、新たに下水道の供用を開始します。
下水道の供用が開始される日および区域は以下のとおりです。

保内処理区

平成21年6月1日下水道供用開始区域

(清水町、神越地区のそれぞれ一部区域)

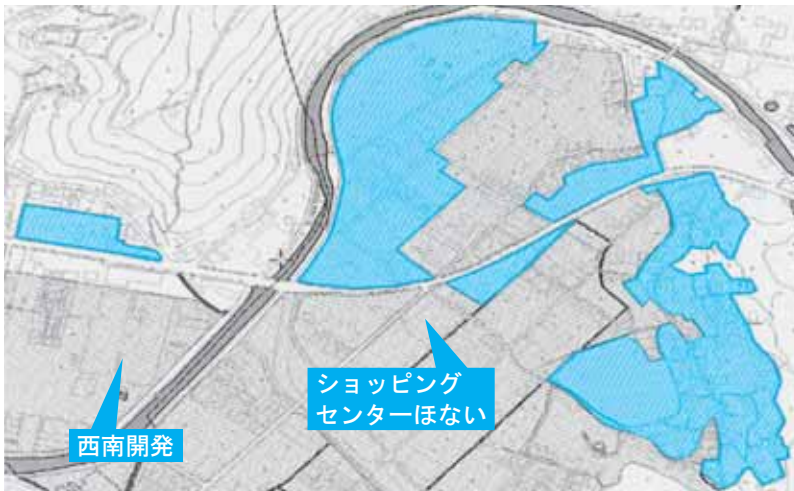

八幡浜処理区

平成21年4月1日下水道供用開始区域

(合田地区の一部区域)



※21年度下水道処理開始区域/受益者負担金賦課対象区域 (Blue)
※既下水道処理開始区域/既受益者負担金賦課対象区域 (Grey)

下水道供用開始説明会

下水道の供用開始に関する説明会を下記日程表のとおり開催します。区域内の居住者、土地所有者の方は生活や財産に関係しますので、ご出席をお願いします。

説明会日時	会場	対象地区
2月26日(木) 午後7時00分	舌田地区公民館	合田
2月27日(金) 午後7時00分	神越自治公民館	神越

※清水町地区については戸別に説明チラシを送付します。

【下水道供用開始の告示】

図面確認ができます。

処理開始の排水区域および受益者負担金賦課対象区域等、関係図面を下記のとおり閲覧することができますので、ご利用ください。

期 間 3月9日(月) から3月19日(木) まで
午前8時30分～午後5時15分

※土日は除きます

場 所 下水道課 (市役所保内庁舎2階)

問い合わせ

市役所下水道課業務係

☎22-3111 (内線8249、8238)

【下水道への接続のお願い】

宅内にあるトイレ、風呂、台所から出る汚水を公共下水道へ排出するための工事を「排水設備工事」といいます。

下水道供用開始後、建物や敷地の所有者は遅滞なく排水設備工事を行い、下水道へ接続していただかなくてはなりません。

(汲取り式トイレの下水道への接続については3年以内)

通常、排水設備工事は個人で行っていただきますが、八幡浜市では供用開始後3年以内に行う工事で一定の条件を満たしている場合には、資金を無利子で借り入れできる融資あっせん制度を設けています。

まだ下水道に接続していない方は早急に接続をお願いします。



八幡浜市12月補正予算が決まりました

安全・安心な学校教育施設へ

小中学校の耐震診断を実施

平成20年度八幡浜市12月補正予算が、12月1日から17日までの会期で行われた12月定例市議会で決まり、補正額は各会計合わせて、8億2,750万8千円となりました。

12月補正予算の主なもの、

12月補正予算の主な内容

- ▽ 国営南予用土地利用改良事業負担金、中山間地域等直接支払制度交付金のほか、小中学校耐震診断事業、八幡浜高校第20回全国高校駅伝競走大会出場補助金、人件費の年間所要額の調整等の予算措置を講じた結果、累計額は410億11万5千円となり、対前年同期比13・5%の減となりました。
- ▽ 小中学校耐震診断事業 3,670万7千円
- ▽ 中山間地域等直接支払制度交付金 3億4,319万8千円
- ▽ 森林整備地域活動支援交付金 153万9千円
- ▽ 寄附に伴う社会福祉用備品購入費 100万7千円
- ▽ 八幡浜高校第20回全国高校駅伝競走大会出場補助金 150万円
- ▽ 大島小中学校閉校記念式関係経費 83万円
- ▽ 市道大谷口舌間線建物調査等委託料 134万6千円
- ▽ 国営南予用土地利用改良事業負担金 1億7,007万円
- ▽ 日土小学校改修改築事業（財源組替）



耐震診断が行われる9つの小中学校のうちの1つ 八代中学校

特別児童扶養手当・障害児福祉手当・特別障害者手当について

次の手当に該当する方は、市役所市民課年金係までお問い合わせください。

一級 50,750円
二級 33,800円

護を必要とする方

▽ 条件／福祉施設や病院などに入所・入院していないこと

② 障害児福祉手当

▽ 対象／20歳未満で重度の障害があるため、常時介護を必要とする方

▽ 対象／20歳未満で重度の障害があるため、常時介護を必要とする方

▽ 条件／福祉施設などに入所していないこと

▽ 支給月額／26,440円
※いづれの手当についても所得の制限があり、年に一度所得状況等の審査が義務付けられています。

▽ 支給月額／14,380円

③ 特別障害者手当

▽ 条件／福祉施設などに入所していないこと
▽ 支給月額／(対象児童1人につき)

▽ 問い合わせ

市役所市民課年金係

☎ 22-3111 内線115

市民交通傷害保険の加入申し込みを受け付けます

平成21年度の市民交通傷害保険の加入申し込みを、8ページの市・県民税の出張相談に合わせて周辺部で行います。

平成21年度の保険料は1口840円(年額)で、1人2口まで加入することができます。万が一の交通事故への備えとして、この機会にぜひご家族でご加入ください。

◎加入資格

市内に住んでいる方および市内へ通勤・通学している方(平成21年4月1日現在)

◎保険期間

平成21年4月1日から平成22年3月31日
※4月1日以降加入の場合は、加入日の加入時刻から

◎必要なもの

印鑑、保険料

※現在加入している方は、平成20年度の被保険者カードを持参してください。

◎周辺部以外の地区の方について

3月2日(月)から、八幡浜庁舎・保内庁舎・各出張所で受け付けします。なお詳しい内容については、広報3月号の折込チラシをご覧ください。

◎問い合わせ

市役所市民課年金係

☎ 22-3111 (内線114~116)

2009女と男のいきいきフォーラム ～八幡浜の“省エネ”を考えよう～

- ◇と き：3月15日（日）開演13：30（開場13：00）
- ◇ところ：市民会館大ホール（託児所あり ※3月6日（金）までに申し込みください。）
- ◇講演①：『演題：家庭でできる省エネ行動について』
（講師：（財）省エネルギーセンター四国支部 事務局長 渡辺桂子氏）
- ◇講演②：『演題：身近な生活から“もったいない”を見直します！』
（講師：NPOグリーンコンシューマー高松 代表理事 勝浦敬子氏）
- ◇入場料：無料 ※入場整理券が必要です。
- ◇入場券配布先：女性団体連絡協議会会員団体、市役所政策推進課、保内庁舎管理課、南環境センター、市民図書館、総合福祉文化センター、中央公民館保内別館、双岩・川上・真穴・日土・磯津各出張所



「環のくらし」ホームページより転載

協賛事業～乳がん検診～

会場前にて、マンモグラフィによる乳がん検診を行います。八幡浜市在住で40歳以上の方が対象です。

※詳しくは、20ページをご覧ください。

申し込み・問い合わせ

八幡浜市保健センター ☎24-6626



無料連絡バスの運行時間

- 【行き】保内町商工会前発 12：20
- 保内庁舎前発 12：30
- 喜須来地区公民館前発 12：40
- 【帰り】フォーラム終了 30分後
- ※ご利用の方は、入場整理券取得時に申し込みください。



問い合わせ：市役所政策推進課企画女性係 ☎22-3111（内線342）

市民健康マラソン・八幡浜駅伝カーニバル開催に伴う交通規制にご理解ください！

2月15日（日）

◎市民健康マラソン：10時スタート

◎八幡浜駅伝カーニバル：11時40分スタート

「市民健康マラソン」および「八幡浜駅伝カーニバル」を開催するにあたり、参加者の安全確保のため、交通規制が行われます。市民の皆さん、特にコース周辺の方にはご迷惑をおかけしますが、ご理解ご協力をお願いします。（交通規制図は、市のホームページにも掲載しています。）



- ① 駅伝競技中、渡海橋から愛媛信用金庫交差点まで、愛媛信用金庫交差点から宇都宮病院駐車場交差点まで、中継所周辺（スポーツセンター・立体駐車場横）への車両の進入はできません。（おおむね11時50分～13時00分）
 - ② マラソンおよび駅伝競技中、原則として愛宕山トンネル南側信号機（マラソンおよび駅伝5区折り返し地点）から矢野町、銀座、新町にかけて車両の進入はできません。（おおむね10時～10時45分、12時00分～12時55分）
- ※駅伝スタート地点の富士ゲル産業（宮内両家）から宮内交差点（国道197号と県道八幡浜保内線の交差点）まではランナーが走行中、交通整理が行われます。（おおむね11時39分～12時00分）
- ※その他、中継所およびコース内各所において、自動車や自転車の交通整理が行われていますので、警察官、交通整理員の指示に従ってください。

市 県 民 税

申告相談

■市・県民税の申告相談についての問い合わせは、
市役所税務課市民税係

☎22-3111 (内線210~214)

■介護認定による障害者控除および特別障害者控除の適用についての問い合わせは、

市役所福祉事務所障害福祉係

☎22-3111 (内線171・172) または

八幡浜市保健センター介護サービス係

☎24-6626

庁舎内申告相談日

2月16日(月)~3月16日(月)

9:00~16:00 ※土・日を除く

◎旧八幡浜地区:八幡浜庁舎2階

◎旧保内地区:保内庁舎1階出張申告会場
(住民相談室)

周辺部出張相談予定表

月日	場 所	時 間
2/26(木)	須川公民館	10:00~11:30
	多目的集会所	13:00~15:00
27(金)	雨井公民館	10:00~11:30
	保内町商工会	13:00~15:00
3/2(月)	磯津公民館	10:00~15:00
	広早公民館 ※2	10:15~11:00
	喜木津集会所 ※2	11:15~12:00
	養護老人ホーム湯島の里	9:30~12:00
3(火)	八代自治公民館	13:00~16:00
	舌間自治公民館	10:00~11:30
4(水)	舌田地区公民館	13:00~15:00
	西宇和農協真穴支店	10:00~11:30
5(木)	真穴地区公民館	13:00~15:00
	大島離島センター	10:00~14:00
6(金)	川上地区公民館	10:00~15:00
9(月)	川之内地区公民館	9:30~12:00
10(火)	郷自治公民館	13:00~15:00
	松尾自治公民館	13:00~15:00
11(水)	川舞自治公民館	10:00~11:30
	布喜川麓岩集会所	10:00~11:30
12(木)	双岩地区公民館	13:00~16:00
	西宇和農協日土支店	10:00~15:00
13(金)	西宇和農協川辻事業所	10:00~11:30
	西宇和農協新道事業所	13:00~15:00

※1 申告状況、日程等の関係により、昨年と変更があった地区があります。ご了承ください。

※2 広早公民館および喜木津集会所では、3月2日(月)に市民交通傷害保険の加入申し込みのみを行います。申告相談の方は、磯津公民館へお越しください。

申告相談のご案内

市役所税務課では市・県民税の申告相談を2月16日(月)から左表のとおり行います。

なお、申告期限内に申告いただかないと、課税証明書や所得証明書の交付が円滑にできない場合があります。

市・県民税の申告が必要な方

平成21年1月1日現在、八幡浜市に住民登録のある方で、次に該当する方は市・県民税の申告が必要です。ただし、税務署等で所得税の確定申告をされた方は、この市・県民税の申告は必要ありません。

- ① 営業、農業、不動産、配当、雑などの所得があった方
- ② 給与所得者で次に該当する方
・勤務先から給与支払報告書が

提出されていない方

・給与所得以外の所得(営業、農業、不動産、雑など)のあった方
・パート、アルバイトの方や平成20年中に退職した方で、年末調整をしていない方

③年金、恩給などの公的年金受給者で次に該当する方

・公的年金以外の所得(営業、農業、不動産、雑など)のあった方
・各所得控除(扶養控除、社会保険料控除、医療費控除、生命保険料控除、地震保険料控除等)を受けられる方

※平成20年中に所得のなかった方でも、各種申請の手続きの際に必要な証明書のために申告が必要になります。

※所得税の確定申告では、給与以外の所得が20万円を超えない場合は申告の必要はありません。

住宅ローン控除の住民税への適用を受けられる方

住宅ローン控除の住民税への適用を受けられる方は、昨年より住宅ローン控除において所得税から引ききれなかった場合、住民税に適用できるようになりました。対象者は次に該当する方です。

①平成18年12月31日までに入居し、住宅ローン控除を受けている方

②所得税の住宅ローン控除を適用しても控除しきれなかった額がある方

※昨年、住宅ローン控除の住民税への適用を申告された方も毎年申告が必要となります。

で、3月16日(月)までに市役所または税務署にて申告をしてください。

介護認定による障害者控除および特別障害者控除の適用について

平成20年12月31日現在で自身が介護認定(要介護1以上)を受けている、または扶養親族がこの認定を受けている場合は、申請により障害者控除または特別障害者控除の適用を受けることができます。

①障害者控除額・・・27万円(住民税は26万円)

②特別障害者控除額・・・40万円(住民税は30万円)

※該当者だと思われる方は、市役所福祉事務所障害福祉係または八幡浜市保健センター介護サービス係へお問い合わせください。

確定申告

■確定申告についての問い合わせは、

八幡浜税務署 ☎22-0800

※土・日・祝日等は、相談・申告書の受付は行っていません。

お早めに 春の確定申告

◎所得税の確定申告と納税は

・・・3月16日(月)

◎消費税及び地方消費税の確定申告と納税は・・・

3月31日(火)までです。

期限を過ぎて申告や納税をされずと、本税のほかに加算税や延滞税が必要となる場合がありますのでご注意ください。

税務署の閉庁日(土・日・祝日等)は、税務署での相談受付は行っていません。

ただし、郵送等または時間外收受箱への投函により、申告書を提出することはできます。

毎年、期間間近になりますと税務署は大変混雑します。申告相談や確定申告書の提出は、早めにお済ませください。

インターネットを使えば、こんなことが大変便利

①国税庁ホームページから電子申告

自宅から国税庁ホームページの「確定申告書等作成コーナー」を利用して、e-Taxに送信することができます。

②最高5千円の税額控除

平成20年分の所得税の確定申告を本人の電子署名および電子証明書を付して、申告期限内にe-Taxで行うと、所得税額から最高5千円の控除を受けることができます。(平成19年分の

確定申告で本控除の適用を受け方は受けられません。)

③添付書類を提出省略

所得税の確定申告をe-Taxで行う場合、医療費の領収書や源泉徴収票等は、その記載内容を入力して送信することにより、提出または提示を省略することができます。(確定申告期限から3年間、書類の提出または提示を求められることがあります。)

④還付金がスピーディー

e-Taxで申告された還付申告は早期処理しています(3週間程度に短縮)。

▽e-Taxホームページ
http://www.e-tax.nta.go.jp

贈与税の申告と納税をお忘れなく
平成20年1月1日から平成20年12月31日の1年間に、個人からもらった財産の価格が110万円を超えると、贈与税の申告と納税が必要となります。

平成20年分の贈与税の申告と納税は3月16日(月)までです。

なお、贈与により取得した財産について、相続時精算課税制度の適用を受ける場合には、申告期限までに贈与税の申告が必要となりますのでご注意ください。

納税は振替で

所得税や個人事業者の消費税(地方消費税を含む)の納税には、安全で便利な預貯金口座からの振替納税をご利用ください。

「預貯金口座振替依頼書」に住所、氏名(フリガナ)、金融機関名、預貯金種別、口座番号等を記載の上、金融機関への届出印を押印して、税務署または取引先の金融機関へ提出すれば、預貯金口座から自動的に納税できます。

なお、「預貯金口座振替依頼書」用紙は、税務署および金融機関

に用意しています。

振替納税の口座振替日

◎確定申告による所得税の口座振替日

4月22日(火)

◎確定申告による消費税及び地方消費税の口座振替日

4月27日(日)

無料税務相談のお知らせ

2月23日は税理士記念日です。全国の税理士会各支部ではさまざまな活動を行っており、八幡浜支部(八幡浜税務署管内)でも次のとおり無料税務相談を行います。

▽日時・場所

- ① 2月23日(月)午前9時～午後4時・各税理士事務所
- ② 2月24日(火)午前9時～午後4時・市役所八幡浜庁舎2階ロビー

何でも気軽に税理士にご相談ください。私たちの周りには「税金」がいっぱいいます。

・事業を始めたけれど、どんな手続きがあるの、確定申告をする必要はあるの？

・事業をしているけれど、消費税の申告はどうするの？

・公的年金をもらっているけ

四国税理士会八幡浜支部

れど、確定申告をする必要はあるの？

・親の不動産を相続したけれど、相続税の申告はどうするの？

・親から財産をもらったけれど、贈与税の申告はどんなときにするの？

ニセ税理士にご注意

税理士はバッジをつけており、顔写真入りの税理士証を携帯しています。思わぬトラブルに巻き込まれないよう、ニセ税理士にはくれぐれもご注意ください。



▽問い合わせ／各税理士事務所または支部長(大野)
☎23-0703

八幡浜市役所臨時職員募集

八幡浜市では、平成21年度臨時職員（一般事務）採用のための試験を次のとおり行います。なお、合格者については登録制とし、有効期間は登録日より1年間とします。

■受験資格

- ①平成21年4月1日に八幡浜市内に住所を有する者
- ②地方公務員法第16条各号のいずれにも該当しない者

■受付期間

1月27日④～2月12日⑤の土・日・祝日を除く午前8時30分～午後5時15分
（郵送の場合も、期限必着のこと。）

※受験案内等詳細については、2月19日⑥までに通知します。

■応募方法

必要書類（次項目）を〒796-8501 八幡浜市北浜一丁目1番1号 八幡浜市役所総務課人事係へ提出してください。

■必要書類

- ①受験申込書（総務課人事係にあります。市ホームページからもダウンロードできます。）
- ②履歴書（市販のもので可。写真を貼付してください。）
- ③試験内容
面接試験
- ④試験日時等

■試験日時等

- ①日時／2月21日④午前10時～正午
- ②場所／市役所八幡浜庁舎5階第2委員会室
- ③結果通知／3月6日までに受験者全員に通知します。

■採用方法

①採用／合格者は、平成21年4月1日以降、欠員の状況に応じて随時採用。一般事務を若干名の採用（予定）。

■勤務条件

- ①勤務地／市役所（八幡浜庁舎・保内庁舎）他市内の市出先機関
- ②雇用期間／6カ月（更新あり）
- ③勤務時間／午前8時30分～午後5時15分（土・日・祝日・年末年始を除く）
- ※一部勤務体制が異なる職場があります。
- ④賃金／月額6,460円
- ※手当については、八幡浜市臨時職員に関する規程に基づき支給
- ⑤その他／社会保険（健康保険・厚生年金保険・雇用保険）適用

■その他

試験日が選挙期間中となった場合には、試験日を変更することがあります。その際には、受験者に直接連絡します。

▽問い合わせ／

市役所総務課人事係
☎22-3111
内線326・324

市営住宅 入居者 募集

- ◇募集 集／2戸
- ◇申込書配布日／2月2日（月）～
- ◇受付期間／2月10日（火）～2月13日（金）
- ◇抽 選 日／2月20日（金）
- ◇入居所得基準／月額一般20万円、高齢者・障害者等の世帯26万8千円以下
- ◇問い合わせ／必要書類、申し込み資格など、詳しくは市役所監理開発課住宅係（八幡浜庁舎4階）
☎22-3111（内線436）

公募住宅の内訳

団地名	棟	階	号	一般階層の家賃 (注1)	建設年度	構造	部屋	備考
大谷口第2	2	3	2	16,300～38,700円	S53	中耐4階建	3DK	
本町第2	1	2	2	16,100～46,800円	H5	中耐4階建	3DK	

注1) 家賃は所得に応じた額になります。

港湾業務ビル入居者募集!!

「八幡浜港港湾業務ビル事務所」の入居者を募集します。なお港湾関連業者以外も申し込みできます。

- ◇場 所：八幡浜市沖新田1581-22（出島）
- ◇建物構造：鉄骨造3階建て（1階…貨物上屋、2階…貨物上屋付帯施設、3階…事務所）
- ◇面 積：敷地面積1,787㎡、延べ床面積2,312㎡
- ◇建設年月：平成19年12月
- ◇募集事務所

事務所番号	面積	使用料月額
3階-②	145.0㎡	158,050円
3階-④	54.6㎡	58,860円

◇申込期間：2月2日(月)～27日(金)の土・日・祝日を除く午前8時30分～午後5時15分

◇抽 選 日：3月中旬予定

申込者多数の場合、抽選により入居者を決定します。ただし港湾関連業者を優先しますので、あらかじめご了承ください。なお抽選日時等は申込者に別途通知します。

◇共用施設：トイレ、給湯室、会議室

◇駐 車 場：隣接地にあり（有料）

◇そ の 他

- ・企業のほか個人事業者の申し込みも可能です。
- ・敷金は不要です。
- ・入居契約に際して連帯保証人(1名)が必要となります。
- ・空調設備は入居者の負担で取り付けてください。
- ・共用施設における光熱水費、消耗品費は入居者の負担となります。

- ・事務所の見学も可能です。
- ・港湾施設の機能保全を妨げるおそれがある場合、市政運営に支障をきたすおそれがある場合は入居を許可しません。
- ・本募集期間終了後、空き事務所が生じた場合には、随時、申し込みを受け付けます。

◇申し込み・問い合わせ

市役所水産港湾課 ☎22-3111（内線405,406）

3階平面図

(内港側)



外観写真



事務所写真

ものが主流でした。やがて大正末期以降、金属製の小判形の湯たんぼが登場します。表面を波形にすることで、表面積を増して熱の吸収・放射をよくし、同時に温



注ぎ口には木に布を巻いた栓がしてある

現在では素材や形状も様々ですが、かつては陶製のかまぼこ形の湯たんぼが愛用されていました。江戸時代、徳川綱吉が愛用していたと伝わる犬の形の湯たんぼも残されています。

冬のくらし ～湯たんぼで温かく～

文化の小路
郷土の歴史や文化、文化財に関する
情報をめぐる散歩道へご案内します

はプラスチックやゴム製のものも加わり、素材の特性を活かし、用途に合った多様な形状の製品が作られ、私たちに今も変わらずやさしい温もりを提供しています。
(写真の湯たんぼは、いずれも保内民俗資料室所蔵)



側面に戦時中の統制番号が浮き彫りされている

度変化による変形を防ぎました。さらに戦時中は、金属の不足により、形状はそのままに、素材は陶器のものが作られました。現在



陶製のものに比べ軽く、破損しにくい

二月の公開日
・旧白石和太郎洋館
八日・二十二日

地域の子どもは 地域の手で



八幡浜市いじめ対策委員会

地域の方々に見守られて

江戸岡小学校

間は一週間単位で、当番の子どもたちが笑顔でハイタッチを行います。元気なあいさつを交わしていきます。この運動には、毎回PTAや地域の方々にも協力していただいています。

児童生徒もこの取り組みに応えようと元気のよいあいさつを響かせています。通勤途中の方の中には、笑顔で一声かけていただく方もあります。あいさつ

江戸岡小学校では、子どもたちの健全育成を図るために、PTA・公民館・愛宕ブロック子育ての会「江戸岡おやじの会」等の関係機関と連携してさまざまな取り組みをしています。今回は、「地域ぐるみのあいさつ運動」と「おやじの会の取り組み」を紹介します。

三校に「いじめあいさつ運動」

愛宕ブロックでは、江戸岡小・白浜小・愛宕中による「三校にこにこあいさつ運動」を展開しています。

これは、小学生・中学生・教職員が校区内の各地区で繰り広げるあいさつ運動です。運動期

また、おやじの会には、学期に二〜三回、実施される土曜日の開放行事や夏季キャンプの活動等を通して子どもたちにもさまざまな体験活動の機会を与えてもらっています。

「焼きいもvs焼き卵食べ比べ」「夏季キャンプでの魚釣り&パーベキュー」など、アイデアに富んだ企画は、家庭ではなかなか体験できないものであり、子どもたちも目を輝かせて参加しています。

活動を通して、あいさつをはじめとして社会性を身に付けるための指導などもしていただき、子どもたちは、社会生活のルールも学んでいきます。

「子どもたちとしっかり関わることで、お互いに顔を覚えてあいさつを交わせるようになる。」のスローガンのもと、平成十二年に立ち上がったおやじの会。そんなおやじの会の皆さんの熱い思いに見守られ、子どもたちも健やかに育っています。



第六十回全国人権・同和教育

研究大会に参加して

八幡浜高等学校 教諭 河野省治

「この第3分科会の発表は、学校側の取り組みの成果ばかりで、きれいごとだけではなないか。生徒の立場からの発言がないのに失望した。」

「これから子どもを高校に通わせようとしている部落出身の保護者です。まとめられた報告は、きれいごとだけしか書かれてなくて、どこまで私たちの気持ちを理解してもらえているのか不安です。」

これらの発言は私が参加した「第3分科会進路・学力保障第3分散会」の参加者の感想です。私はハッとしました。今まで自分が指導してきたことを、間違いでであると指摘されたようで。今回初めて全国・人権同和教育研究大会に参加させていただくことになり、何かをつかもう、発見しようという思いに胸がいっぱいでした。が、数年前に参加した四国人権大会で受けた衝撃と比べ、この二日間の大会は「何が違う」と、心が叫んでいました。

全大会の開会を待ちわびる参加者の長蛇の列。会場内での開会式前の「ようこそ奈良へ」という参加を歓迎するスクリーン。それを真剣に見つめる参加者たち。舞台の上の輝いている主催

者・来賓の方々。とても新鮮で緊張する瞬間でした。主催者の熱い思いに溢れた開会式。格調高く素晴らしい基調提案。

午後には「進路・学力保障」の分科会へと移動し、発表者の真摯な生徒とのかかわりと生徒たちが自分の将来に向かって歩んでいく姿を垣間見ることができました。報告集の内容どおりの発表で、意見交換の際に、冒頭の感想が参加者から出てきたのでした。

最終日の午後、水平社博物館と「橋のない川」のモデルとなった地域の視察に参加者全員で出かけました。特に水平社博物館では数々の素晴らしい資料に時間を忘れ見入っていました。全同教第一回大会開催の地―奈良県―で行われたこの大会に参加し、改めて人権・同和教育に真摯に取り組みたいと強く思いました。

被差別部落の人たちが差別の現実立ち向かい、人間としての誇り、守ってきた足跡を家族で学習するために、ぜひ奈良県を訪れたいと思っています。そして、「人の世に熱あれ、人間に光あれ」の言葉に込められた熱い想いを家族で共に学びたいと思います。

ごね得やにげ得を許しません！

現在、八幡浜市の滞納額（税金を納めていない額）はおよそ6億3千万円となっており、年々その額は増加傾向にあります。県内の市町の滞納額も年々増加しており、いまや滞納整理の推進は全市町の課題となっています。

このようなことから、愛媛県内における税の公平性の確保および滞納額の縮減を図るため、市町単独では処理が困難な事案を引き受け、財産の差し押さえや公売による差押財産の換価などの滞納処分を前提に滞納整理を行う「愛媛地方税滞納整理機構」（以下「機構」という）が平成18年4月に設立されました。

機構では税の公平性を確保するため、弁護士をはじめ警察や国税庁、銀行のOBなどを配置し、徹底した滞納整理を行い、ごね得やにげ得を許しません。機構に移管された滞納案件については徹底した専門的な調査が実施され、財産を発見した場合には速やかに滞納処分（差し押さえ・家宅捜索）が行われます。差し押さえなどの滞納処分を前提として滞納整理を進め、とりあえず納付や安易な分割納付は認められません。

八幡浜市では悪質な滞納者に対しては滞納処分を実施していますが、市単独では処理が困難な悪質な滞納事案については機構に移管してその処理を行っています。機構に移管されてしまうと市役所では納付相談が受けられなくなり、機構と納付相談をしていただくこととなります。

諸事情により納期内納付が困難な場合にはお早めに市役所税務課にご相談ください。

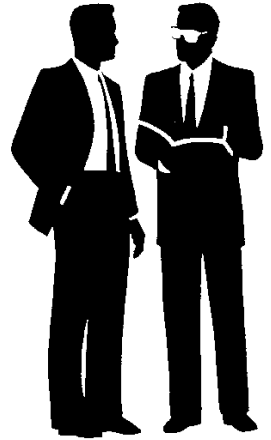

問い合わせ：市役所税務課徴収係 ☎22-3111（内線202～206）

八幡浜 フォト・ スケッチ



11/27
内閣府特命大臣
表彰受賞

川上小学校児童会（伊賀康希会長）が11月27日、東京都で開催された青少年育成全国大会において善行青少年団体の内閣府特命大臣表彰を受けました。同校児童会が長年、地域でのあいさつ運動、アルミ缶回収等の活動に積極的に取り組み、地域社会に貢献したことが評価されました。



祝 王子共同作業所落成式

12/11
精神障害者の社会参加と
生きがいづくりに向けて

建て替え工事中であった王子共同作業所がこのたび完成し、12月11日に落成式が行われました。落成式では、作業所を運営している八幡浜地域家族会会長の守田君子さんが「利用者は、新しい作業所のおかげで、今まで以上に、楽しく、仲良く、元気に作業に取り組めます。」と謝辞を述べていました。



1/5
威勢のいい
掛け声響く

新春恒例の八幡浜魚市場の初市が1月5日早朝、仮設魚市場で開かれ、市場関係者らが鏡開きと手締めで今年一年の市場の繁盛を祈念しました。そしていよいよ初セリが始まると、セリ人の威勢のいい掛け声が市場内に響きわたるなか、新鮮な魚介類が次々と競り落とされていました。

消火器の豆知識

消火器だからといっても、すべての火災に適応しているとは限りません。

火災は燃焼する物体の性質によって、大きく、次の3つに分けられます。この3つの違いを知って、自分の身近にある消火器を見てみましょう。



木材・紙・繊維などの火災



灯油・ガソリンなどの油火災



配電盤・コンセントなどの火災

※この適応火災の表示は、消火器のプレートにも明示されています。

※このマークは、消火器の中に入っている薬剤の適応火災のみ表示されています。

● 消火器にも寿命があります ●

- ・消火器の耐用年数は、おおむね8年です。ただし、耐用年数は設置状況や維持管理によって異なりますので、ご注意ください。

● 古くなった消火器について ●

- ・下のような消火器は、強度上問題があり、破裂などの思わぬ事故につながる場合があります。購入した専門の店と相談して、廃棄処理をしてください。なお、燃えないゴミなどで出さないようにお願いします。

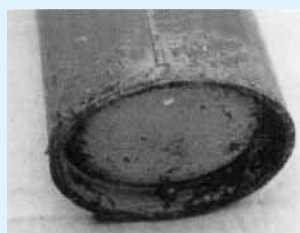

層状はく離の腐食



あばた状の腐食

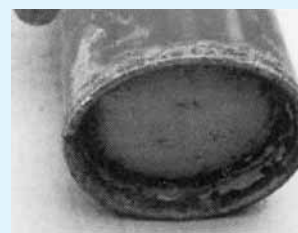

溶接部とその周辺の腐食



使用に耐えない変形

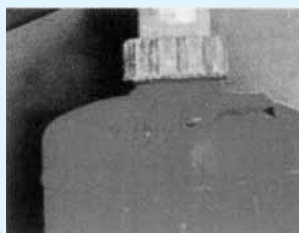

使用に耐えない鋭いキズ



サビを落としても腐食の残るもの

住宅用火災警報器は設置されていますか？

問い合わせ：八幡浜地区施設事務組合消防本部・消防署 ☎ 22-0119 または 第二分署 ☎ 36-3119



図書館だより

八幡浜市立市民図書館 ☎22-0917
 八幡浜市立保内図書館 ☎36-3050
 開館時間 10:00~18:00

新刊案内



移動図書巡回予定

巡回日	場所	時間
2月7日(土)	勘定自治公民館前	13:20~13:50
	緑ヶ丘	14:00~14:20
	津羽井自治公民館前	14:40~14:50
	長谷小学校上の消防倉庫前	15:20~15:50
	千丈地区公民館前	16:20~17:00
14日(土)	川之内消防倉庫前	10:00~10:20
	新開町住宅	10:30~11:00
	木多町住宅	11:10~11:40
	舌間集会所前	13:30~13:50
	川舞バス停前	14:10~14:40
21日(土)	釜倉集会所前	15:00~15:20
	双岩地区公民館前	15:30~16:10
	中津川自治公民館	16:30~17:00
	磯津公民館	10:30~11:00
	日土小学校	13:20~13:50
28日(土)	日土東小学校	14:10~14:40
	川辻農協前	15:00~15:30
	日土農協前	15:50~16:20
	出奥多目的集会所前	16:30~17:00
	布喜川集会所前	10:10~10:40
3月7日(土)	日の浦団地集会所前	10:50~11:20
	穴井ちびっこ広場遊園地	13:50~14:20
	小網代	14:30~15:00
	真網代	15:10~15:40
	川名津消防倉庫前	15:50~16:20
3月7日(土)	舌田地区公民館前	16:30~17:00
	勘定自治公民館前	13:20~13:50
	緑ヶ丘	14:00~14:20
	津羽井自治公民館前	14:40~14:50
	長谷小学校上の消防倉庫前	15:20~15:50
千丈地区公民館前	16:20~17:00	

「ゆめいろぽけっと」おはなし会
 日時：2月18日(水) 10:30~(30分程度) 毎月第3水曜日
 場所：保内図書館おはなしコーナー
 対象者：未就園児親子
 内容：絵本の読み聞かせ、紙芝居、パネルシアターやペープサート、手遊びなど
 ※事前申し込みは必要ありません。手作りのおみやげを用意してお待ちしています。

あいうえおはなし会は、毎週土曜日11:00~市民図書館で実施しています!!

今月の開館カレンダー

日	月	火	水	木	金	土
1	2	3	4	5	6	7
8	9	10	11	12	13	14
15	16	17	18	19	20	21
22	23	24	25	26	27	28

●-両館休館日 ○-市民図書館休館日 ●-保内図書館休館日

市 民 図 書 館	書 名	著 者 名
一般書	李家幽竹の開運風水2009	李家幽竹
	皇后さまと子どもたち	宮内庁侍従職
	おいしい漬けものと手作りみそ	村井りんご
	からだボカボカあったかおかず	成美堂出版編集部
	初めての新聞ちぎり絵	新聞ちぎり絵小組
	3年で辞めた若者はどこへ行ったのか	城繁幸蔵
	竹中式マトリクス勉強法	竹中平蔵
	スペインの墓標	五木寛之
	右岸	辻仁成
	モニタールーム	山田悠介
児童書	日本のくらしの知恵事典	神野善治
	逆上がりができるコツかけこが速くなるコツ	水口高志
	いえででんしゃはがんばります。	あさのあつこ/作 佐藤真紀子/絵
	やまねこようちえん	那須田淳/作 武田美穂/絵
	忍者サノスケいさんゆかりひめがきえたの巻	なすだみのる/作 あへはじめ/絵
	えりまきの花	中島和子/作 いもとようこ/絵
	ゆきだるまのあたま	黒田かおる/作 せなけいこ/絵
	ゆきダルムくん	伊藤正道
	とうちゃんなんかベーだ!	伊藤秀男
	だから!ねずみくんのチョッキ	なかえよしを/作 上野紀子/絵

保 内 図 書 館	書 名	著 者 名
一般書	女装する女	湯山玲子
	マークの秘密がわかる本	全国素朴な疑問研究会
	モンスター・ペアレントのありえないジョーク集	上田小次郎
	日本の戦争常識のウソ	保阪正康
	卒業式は真夜中に	赤川次郎
	チョコおやつ	なかしましほ
	バターを使わずオーイルでつくるお菓子とパン	青木敦子
	こんな病院では殺される	津島淳
	嫌われる敬語好かれるタメ語	内山辰美
	拝啓総理大臣殿これが日本を元気にする処方箋です	フォーラム21・明日の健やかな日本を考える
児童書	花のかみかざり	いもとようこ
	チョコだるま	真珠まりこ
	アンパンマンとブックマン	やなせたかし
	かわいれざむらいとだいいんひめ	国松エリカ
	CO2のりものずかん	三浦太郎
	チームあした	吉野万理子
	ねえ!ババ、どうしてシマウマはローラースケートをはかないの?	カンタン・グレバン
	納豆待まめ太郎でござる	漫画兄弟
	まほうのじどうはんばいき	やまだともこ
	十二の月たち	出久根育

講談社「全国訪問おはなし隊」

~「おはなし隊」キャラバンカーが市民図書館にやってくるよ!~
 日時：2月15日(日)
 10:00~10:30 キャラバンカーの自由閲覧
 10:35~11:05 読み聞かせ会(市民図書館2階視聴覚室)
 場所：市民図書館正面広場
 対象者：3歳~8歳の子どものとその保護者
 定員：30組
 申込締め切り：2月3日(火)
 申し込み・問い合わせ：市民図書館 ☎22-0917



CATV
読書紹介
2月

『えほんだいですき』2日・16日
 『おすすめ図書』9日・23日

※放送時間：18:30・22:00(再)
 ※翌日：7:00(再)・13:00(再)



GO! 浜っ子 2月号



アンコール子ども映画会

日 時：2月28日(土) 10:00~
場 所：総合福祉文化センター
視聴覚室(2F)
内 容：『雪女、岩屋の娘』
『赤ずきんちゃん』
・なし売り仙人
『まんが世界昔ばなし』
岩じいさん』
対 象 者：小学生・幼児とその保護者
参 加 費：無 料
問 い 合 せ：八幡浜市視聴覚ライブラリー
☎24-1822

人形劇フェスティバル

日 時：2月28日(土) 13:30~14:30
場 所：八幡浜児童センター
対 象 者：小学生、幼児親子
内 容：人形げきやさん「ぶか」さんによる人形劇“おおきなかぶ”他
参 加 費：無料
申 込 込 込：2月1日(日) 10:00~
問 い 合 せ：八幡浜児童センター
☎22-5171

お誕生会に参加しませんか

日 時：2月20日(金) 10:45~
場 所：若草エンゼル広場
内 容：2月に生まれたお友達のお祝いをします。参加者みんなで、歌あそびをしたり、親子製作をしたりしながら楽しく過ごしましょう。
☆申し込みが必要です。
詳しくは若草エンゼル広場と保内図書館に置いてある情報誌をご覧ください。
問 い 合 せ：若草エンゼル広場
☎37-3799

小学生のクラブと教室

・2月のクラブは“なわとび”です
日 時：2月1日、8日、15日、22日(日)
10:00~12:00
☆22日はなわとび大会をします。頑張った人には賞品がありますよ。申し込みはいりません。
・しょうぎ教室 2月14日(土)13:30~15:00
・パソコン教室 2月21日(土)13:30~15:00
☆しょうぎ教室、パソコン教室の申し込みは八幡浜児童センター☎22-5171へ
2月1日(日) 10:00~
☆参加費は無料です。
友達を誘って来てね。

食べ物教室

日 時：2月18日(水) 10:30~11:30
場 所：八幡浜児童センター
対 象 者：未就園児親子
内 容：栄養士さんから食べ物についてのお話
申 込 込 込：2月1日(日) 10:00~
子育て支援センター
☎22-5730



リサイクル

日 時：2月25日(水) 10:30~11:30
場 所：八幡浜児童センター
内 容：こども服中心のリサイクル
☆サイズ110まで1枚10円、サイズ110以上1枚50円で購入できますよ!
問 い 合 せ：子育て支援センター
☎22-5730

おおきくなったかな

日 時：2月13日(金) 9:30~
場 所：若草エンゼル広場
内 容：お子さんの身体計測・保健師による育児相談を実施します。かわいい記録票を作ります。
育児相談は時間指定ができます。
☆申し込みが必要です。
詳しくは若草エンゼル広場と保内図書館に置いてある情報誌をご覧ください。
問 い 合 せ：若草エンゼル広場
☎37-3799

八幡浜市子どもセンター

〒796-0292 八幡浜市保内町宮内1-260
☎0894-22-3111(内線8359) FAX 0894-36-2922
HP <http://www.city.yawatahama.ehime.jp/kodomo/>

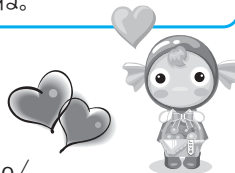

市民スポーツセンターからのお知らせ

春休み
子ども企画!
決定!!

春休み 短期水泳教室!!

【期間】
4月2日(木)~4月5日(日)
9:45~10:45
詳しいことは次回3月号にて...

夏まで待てない...
特訓だ~!



スポセンは 高齢者向け教室も充実!!

生き活き体操・シニア体操

「これから運動を」って思っている方に最適!

水中運動・アクアビクス

泳げなくてもぜんぜんOK!

* 2月の水泳教室無料体験会

2月24日(火)~28日(土)

おとなも子どももぜひ、お越しください。

八幡浜市民スポーツセンタープール ☎0894-27-0571

ヤング エクスプレス

YOUNG EXPRESS

vol.43



【今月の若者】
にのみやあきえ
二宮秋江さん（広瀬）

- ☆ 年齢 / 25歳
- ☆ 性格 / 単純明快
- ☆ 趣味・特技 / 読書
- ☆ 理想のタイプ / 東山紀之
- ☆ 今、夢中になっていること / 釣り☆スタ
- ☆ 将来の夢 / 東京タワーの見えるマンションを買う
- ☆ 八幡浜の良いところ 明るい人が多い!!
- ☆ 八幡浜の良くないところ 交通の便が悪い
- ☆ ちょっと一言 3カ月連続で、アニスのスタッフでヤングエクスプレスをジャックさせていただきました！ぜひアニスに遊びに来てくださいね。

市民文芸

【川柳】小袖川柳会 二題・貰う二

◎貰いものたらいまわしで義理果たし

菊池和子

◎孫帰る貰った倍の物持たせ

田中十黄夫

◎京土産買って嬉し老夫婦

藤原敬三

【俳句】愛媛若葉さくらん会

◎冬日射す窓辺に赤き花を置き

入山若美

◎春待つや友ひとり来てふたり来て

岡野和子

◎余寒続く庭を掃きつつ母のこと

山本マチエ

【短歌】大内浦短歌会

◎挿し芽より初めて咲きし寒椿

宮崎悦子

◎もう一度行きたしと思ふパノラマの

岡本幸子



子育て ポ がんばれ！ パパママ苦楽部

八代王子

清水由香里さんの巻

長男 奏我くん（五歳）

次男 喜生くん（二歳）

東予の地から八幡浜に越して来て早五年。「八幡浜の人はいい人よ。」と主人に励まされながらも初めての土地での子育てに、正直アタフタしていたのを覚えています。

当時生後半年だった長男には『自分らしく信じた道を自由に生きて欲しい』との願いを込め『我を奏でる』奏我』と、三年後に誕生した次男には『生きていく事に喜びを感じて欲しい』と願い『生きる喜び』喜生』と名付けました。名は体を表すといいますが兄弟そろってまさにその通り。

奏我は良くも悪くも周りに惑わされることなく自分の道を突き進むマイペース君。一方喜生は単純明快。食べる、寝る、笑つのが特技で何とも言えず愛らしく癒しを与えてくれる存在です。

最近わが家では釣りがブームで、この時子どもたちの中



で主人が「お父さん」から「師匠」へと変身します。主人が帽子をかぶれば自分たちも帽子をかぶり、主人がリールを巻けば同じようにリールを巻く。その熱い眼差しは私が入り込めない男同士の強い絆を感じ、微笑ましく頼もしささえ感じる幸せな瞬間です。

あの頃「しんどいなあ」と思っていた子育ても今では八幡浜になじみ、周りの方々に支えられ、楽しさが勝る子育てになりました。二月にはもう一人家族が増えます。赤ちゃんの誕生でお兄ちゃんたちがどう成長してくれるか、三人分の幸せを心待ちに主人と共によつくり見守っていかれたらと思っています。

新着情報

催し

**第13回やわたはま
まねじゅアート展**

二宮忠八翁の顕彰をはじめ郷土の偉人、八幡浜市の産業・文化の学習とPR、商店街の活性化を目的とする「第13回やわたはままねじゅアート展」が次のとおり開催され、「やわたはま再発見として発展」をテーマにしたアート作品が約400点展示されますので、ぜひお越しください。

▽日時／2月5日(金)～12日(金)午前10時～午後5時

▽場所／新町ドーム

▽問い合わせ／市役所商工観光課 ☎22・31111 内線4442

高齢者 趣味の作品展示会

▽日時／2月21日(土)午前9時～午後5時・22日(日)午前9時～正午

▽場所／八幡浜市保健センター3階・4階

▽内容／市老人クラブ会員による作品の展示(書道、絵画、写真、俳句、陶芸、彫刻など)

※各種コーナーあり

- ・健康相談コーナー(21日のみ)
- ・即売コーナー(21日のみ)
- ・ピアノ放映、喫茶・談話室コーナーなど

▽問い合わせ／八幡浜市保健センター ☎24・6626

八幡浜市 人権・同和教育研究会

【分科会】

▽日時／2月21日(土)午前9時30分～11時50分

▽場所／市民会館中ホール、松蔭地区公民館、市役所八幡浜庁舎5階大会議室

【全体会】

▽日時／2月21日(土)午後1時～3時20分

▽場所／市民会館大ホール

▽内容／人権尊重作文発表(小学生、中学生、高校生各1名)、人権「コンサート」心に残る光を求めて「やじろべえ 中山洋一(やじ)」

▽問い合わせ／市役所人権啓発課 ☎22・31111 内線82251

囲碁・将棋大会

▽日時／2月22日(日)午前9時～受付は午前8時30分～

▽場所／囲碁は中央公民館保内別館和室、将棋は保内福祉文化センター和室

▽会費／大人600円(小・中・高校生は無料)

▽内容／囲碁の部は超A・A・B級、将棋の部は超A・A・B・C級

▽問い合わせ／中央公民館保内別館 ☎22・31111 内線83001

お知らせ

**「八幡浜臨港地区の変更」
についての説明および意見
陳述会開催のお知らせ**

八幡浜市では現在、港湾の円滑な管理運営を行い、港湾の一体的な土地利用が行われ、均衡ある発展に資すべき地域とするため、「八幡浜都市計画八幡浜臨港地区の変更」(沖新田地区・諏訪崎地区の追加等)作業を進めています。つきましては、次のとおり説明および意見陳述会を開催し、その中での意見を伺いますので、お気軽にご参加ください。

▽日時／2月13日(金)午後7時～

▽場所／白浜地区公民館

▽問い合わせ／市役所建設課 ☎22・31111 内線82255

たは市役所水産港湾課 ☎22・31111 内線402

入札参加資格審査申請 書を受け付けます

▽対象者／八幡浜市における競争入札(見積)の指名を希望される方(法人・個人)

▽有効期間／平成21年4月1日～平成23年3月31日

▽提出書類／市役所ホームページにてダウンロード(市役所監理開発課契約係でも配布しています。)

家電および木製パレットの 受け入れについてのお知らせ

▽受付期間

①建設工事および測量・建設「ンサルタント」1月19日(金)～2月27日(金)の土・日・祝日を除く執務時間中

②製造の請負、物品の買入れ、役務の提供その他の契約／1月13日(金)～2月13日(金)の土・日・祝日を除く執務時間中

▽受付場所および問い合わせ
市役所監理開発課契約係(八幡浜庁舎4階) ☎22・31111 内線471・474

家電リサイクル法の一部改正により、南環境センターでは、平成21年4月1日から次の電気製品が受け入れできなくなりますので、ご協力をお願いします。

- ・液晶テレビ
- ・プラズマテレビ
- ・衣類乾燥機

※廃掃法の一部改正により、平成20年4月1日から木製パレット(貨物の流通のために使用したパレットに係る木くず)については、産業廃棄物に該当するようになっています。受け入れはできませんので、ご注意ください。市民の皆様方のご協力を願います。

各種無料相談

日 程 表

相談内容や申し込み方法など、詳しくは各相談所へお問い合わせください。

市 役 所 ☎ 22-3111

■ 行政相談

① 2月12日(木)午後1時30分～3時30分
場所：八幡浜庁舎2階生活相談コーナー

② 2月20日(金)午後1時30分～4時
場所：中央公民館保内別館

■ 家庭教育相談(家庭教育支援チーム)

2月10日(火)・25日(水)午後1時～3時
場所：松蔭地区公民館2階図書室

■ 婦人相談・母子相談・家庭児童相談

土・日・祝日を除く毎日午前8時30分～午後5時
場所：福祉事務所(八幡浜庁舎1階)

■ 消費生活相談(直通電話22-5971)

土・日・祝日を除く毎日午前8時30分～午後5時
場所：商工観光課(八幡浜庁舎4階)

商工会議所 ☎ 22-3411

■ 社会(年金)保険相談

2月12日(木)・27日(金)
午前10時～午後3時30分
※正午から午後1時までは昼休み

■ 法律相談

2月13日(金)午後1時30分～4時

■ 金融相談(日本政策金融公庫国民生活事業)

2月10日(火)午前10時～午後3時
※正午から午後1時までは昼休み

社会福祉協議会 ☎ 23-2940

■ 心配ごと相談

(八幡浜)
2月12日(木)・26日(木)
午後1時30分～4時
(保内)
2月10日(火)午後1時30分～4時

■ 法律相談

(八幡浜)※要予約
2月5日(木)・3月5日(木)
午後1時30分～4時

■ 税金・登記相談

(八幡浜)
2月20日(金)午後1時30分～4時

■ 福祉サービス援助利用相談

(八幡浜)
月曜日～金曜日 午前9時～午後4時

そ の 他

■ 障害者(児)総合相談

2月18日(水)午後1時～2時
相談員/菊池真二・菊池恵美子
場所/八幡浜市保健福祉総合センター

▽お問い合わせ/八幡浜南環境センター ☎ 23-0053

松山地方事務局からのお知らせ
せく商業・法人登記事務の取扱庁の変更について

松山地方事務局八幡浜支局で取り扱っている商業・法人登記事務は平成21年3月23日(月)から松山地方事務局(本局)登記部門で取り扱うこととなります。

なお、不動産登記事務につきましては、取り扱いの変更はありません。

また、商業・法人登記に係る登記事項証明書・印鑑証明書の交付事務については、引き続き八幡浜支局でも取り扱いますが、次の事項は松山地方事務局(本局)登記部門でのみ取り扱いますのでご注意ください。

① 商業・法人登記申請

② 閉鎖登記簿謄本交付事務
③ 登記事項要約書交付事務
④ 印鑑(改印)届に関する事務
⑤ 印鑑カードの交付・廃止事務
⑥ 電子証明書の発行・使用廃止事務
⑦ 電子証明書識別符号(休止届出用暗証コード)の変更事務

商業・法人登記の申請、登記事項証明書および印鑑証明書の請求は、オンライン申請や郵送申請によっても行うことができます。

手続き等の詳細については、松山地方事務局のホームページ
(<http://houmukyoku.moj.go.jp/matsuyama/top.html>)をご覧ください。

▽お問い合わせ/松山地方事務局登記部門 ☎ 089-9322-0888 または松山地方事務局八幡浜支局 ☎ 22-0696

不動産競売事件を取り扱う裁判所が変わります

平成21年4月1日から、愛媛県下の不動産競売事件のうち、松山地方裁判所大洲支部、今治支部を管轄する物件については、松山地方裁判所本庁で取り扱うこととなります。この変更に伴い、大洲支部、今治支部を管轄する物件の不動産競売申立書の受付や競売物件を買い受けるための入札は、松山地方裁判所本庁において行われることとなりますのでご注意ください。

▽お問い合わせ/松山地方裁判所民事部不動産執行係 ☎ 089-941-4151 または松山地方裁判所大洲支部 ☎ 0893-242038

募 集

中央公民館教室の講師募集

中央公民館では、生涯学習推進の一環として新規教室(初心者向け対象)の開講を計画しています。そこで、次のような教室の指導をしていただける講師を募集します。

「指導いただける方がおられましたら、お気軽に」ご連絡ください。なお応募は自薦・他薦を問いません。

▽教室名/①手芸教室②家庭大工教室③園芸教室④ペン習字教室⑤フニシクギター教室⑥ハイオリン教室⑦木彫り教室

募 集

放送大学4月生募集

▽募集締め切り/2月20日(金)
▽応募先・問い合わせ/中央公民館 ☎ 24-1822

放送大学では平成21年度第1学期4月入学の学生を募集中です。放送大学はテレビ等の放送を利用して授業を行う通信制の大学です。心理学・福祉・経済・歴史・文学・自然科学など、幅広い分野を学べます。

出願期間は2月28日(土)までです。資料を無料で差し上げますので、お気軽にご請求ください。放送大学ホームページでも受け付けています。

▽お問い合わせ/放送大学愛媛学習センター ☎ 089-9323-8544

4コマ漫画でおぼえよう！
認知症の方との接し方
思いがけない感情表現



①おじさんが散歩している横でカバママとタヌキママが世間話をしています。



②おかしい話だったのか、カバママは言葉の中で「バカ」を使いました。



③それを耳にしたおじさんは、自分をバカと言われたと勘違いして、怒り出してしまいました。



④カバママ、タヌキママとも笑顔で天気の話に切り替えました。おじさんも拍子抜けした様子です。

通常、自分の感情を表現した場合には、周囲の反応は想像がつきますが、認知症になると記憶障害、理解・判断の障害のために周囲からの刺激や情報に対して正しい解釈ができなくなっています。それを理解して落ち着いた対応をしてあげてください。

認知症になっても安心して暮らせる八幡浜を目指しましょう!



■認知症に関するお問い合わせは・・・
八幡浜市保健センター ☎24-6626へ

ドクター森岡の“認知症何でも相談室”

毎月開催

認知症サポート医の森岡明先生(チヨダクリニック院長)等が、認知症の悩みを一緒に考えます。ひとりだけ、家族だけで悩まず、何でもご相談ください。

- 認知症何でも相談室は、以下のとおり実施します。
- ①相談日は2月20日(金)、時間は午前10時～正午です。場所は、八幡浜市保健センター(市内松柏)です。
 - ②ご相談には、事前にご予約をお願いします。お申し込み連絡先は、地域包括支援センター(☎24-3918)まで
 - ③ご相談の方法は、基本的に面談ですが、何らかの理由で面談することが難しい方は、お電話にてその旨をお申し出ください。
 - ④ご相談のあったお話は、個人情報保護の観点から、適切に管理します。



『つり銭サギ』にご用心!

最近、スーパー、コンビニで買物をした高齢者から、「荷物を持ちましょうか?」とか「どこかで休みませんか?」などと口実を付けて、巧妙につり銭を奪う事件が起きています。

高齢者の方は、買物の帰りに知らない人から声を掛けられても、話に乗らないように気を付けましょう。



健康相談・物忘れ相談のお知らせ

	健康相談	物忘れ相談(要予約)
月日	2月2日(月)	
時間	9:30~11:30	9:00~16:00
場所	保内保健センター	八幡浜市保健センター または保内保健センター
対象者内容	生活習慣病(糖尿病・高血圧・高脂血症等)の方や、医師より食事療法、運動療法を勧められた方へのアドバイス	物忘れがでてきたのでは?と気になる方 認知症を早く見つけ、悪化させない工夫をアドバイス
申し込み	ゆっくり相談したい方、初めての方はお電話ください	電話で申し込みください ※3月の相談日は2日(月)です。
相談料	無	料

○申し込み・問い合わせ: 八幡浜市保健センター介護予防係 ☎24-6626

乳がん(マンモグラフィ)検診のお知らせ

【検診日・場所】3月15日(日)・市民図書館前
【受付時間】10:00~14:00
【対象者】市内在住で40歳以上の女性。
※2年続けて受診し、異常なしの方は対象外。(その後は2年に1回の受診。)

対象者	社保自己負担金	国保自己負担金
40歳以上	1,300円	800円
75歳以上	1,300円	

○申し込み・問い合わせ: 八幡浜市保健センター成人保健係 ☎24-6626

平成21年2月1日から7日までの1週間は「生活習慣病予防週間」です。

平成20年度 生活習慣病予防週間のスローガン
「自分流 楽しく続ける 健康づくり」

ニコニコ栄養相談 ※相談料無料・要予約

病状別に栄養士が個別指導を行います。食事療法などでお困りの方はお気軽にご相談ください。

【日 時】2月3日(火)、2月16日(月)、3月4日(水)
9:00~16:00

○申し込み・問い合わせ: 八幡浜市保健センター成人保健係
☎24-6626

小学6年生対象の二種(三種)混合予防接種2期は、医療機関で早めに受けましょう

二種混合予防接種は感染症であるジフテリアと破傷風を予防するためのもので、接種期間は平成21年3月31日までとなっています。

指定医療機関に予約をしてから接種券と予診票および接種済証、母子健康手帳をもって受けてください。

○問い合わせ: 八幡浜市保健センター母子保健係
☎24-6626

県外の医療機関で妊婦健診を受診した場合にも助成が受けられるようになります!!

八幡浜市では妊婦さんや赤ちゃんの健康の確保を図るために、県外の医療機関でも県内と同じように健診が受けられるよう、妊婦健診の助成を行います。

【申請窓口】八幡浜市保健センター母子保健係

【対象となる方】・妊婦健診日に八幡浜市に住民票のある方
・平成21年2月1日以降に県外医療機関で妊婦健診を受診される方

○問い合わせ: 八幡浜市保健センター母子保健係
☎24-6626

マタニティ倶楽部

【対象者】現在妊娠中の方

月 日	2月10日(火)	3月6日(金)
時 間	13:30~15:30	13:30~16:00
場 所	八幡浜児童センター	八幡浜市保健センター
内 容	安産のためのエクササイズ	アロマで快適マタニティライフ

すてきなパパとママの教室

【日 時】3月17日(火) 19:30~21:00

【場 所】八幡浜市保健センター

【内 容】赤ちゃんのお風呂

※参加を希望される方は、1週間前までに、ご連絡ください。

○申し込み・問い合わせ

八幡浜市保健センター母子保健係

☎24-6626



子育て・虐待電話相談室 ☎22-2160

虐待は、いつでも・どこでも・誰にでも起こりうる可能性があります。一人で悩まないで! あなたの悩みに耳を傾け、助けとなります。お気軽に電話してください。

【利用できる人】

- ・子育てに悩んでいる、疲れた
- ・虐待をしてしまいそう

【利用方法】まずはお電話ください。お話をしながら、必要な手伝いを相談させていただきます。

【相談日時】月~金 8:30~17:15



**休日・夜間急患センター
当番医日程表**

(平日の診療時間: 午後8時~午後11時)
(日曜・祝日の診療時間: 午前9時~午後6時)

日曜祝日当番医		
	内科系	外科系
2月1日◎	急患センター 24-1199	急患センター 24-1199
8日◎	急患センター 24-1199	急患センター 24-1199
11日⊕	急患センター 24-1199	急患センター 24-1199
15日◎	急患センター 24-1199	急患センター 24-1199
22日◎	急患センター 24-1199	急患センター 24-1199
3月1日◎	急患センター 24-1199	急患センター 24-1199

平日夜間当番医	
平日は、急患センター(内科系)が当番にあたります。ただし、木曜日は、下記の機関(内科系)が当番にあたります。	
当 番 医	
12日⊕	尾上医院(稲ヶ市) 23-2203
26日⊕	宇都宮病院(白浜通) 22-0163
その他⊕	急患センター 24-1199

<受診上のお願い>

- ①急患センターは、応急的な処置を中心とした一次救急診療所です。
- ②急患センターおよび在宅当番医の診療時間終了後は、「かかりつけ医」に相談してください。
- ③受診の際は、健康保険証をお持ちください。

**小児科日曜・祝日
当番医予定表**

(診療時間: 午前9時~午後6時)
※は午後5時まで

日曜祝日当直医	
	当 番 医
2月1日◎	急患センター 24-1199
8日◎	守口小児科(産業通) 24-7770
11日⊕	亀井小児科(大洲)※ 0893-24-3757
15日◎	さわい小児科(大洲)※ 0893-24-7530
22日◎	亀井小児科(大洲)※ 0893-24-3757
3月1日◎	山下小児科(宇和)※ 0894-62-6801

当番医は変更になる場合があります。なお、まちがい電話は相手の方に大変迷惑をかけます。番号はまちがいのないように!!

八幡浜市文化会館

ゆめみかん

〒796-0292 八幡浜市保内町宮内1-118 ☎36-3040 FAX 36-3041

★★★★★★★★★★★★★★★★★★★★ イベント案内 ★★★★★★★★★★★★★★★★★★



タケカワユキヒデと京フィル ラブ&ハピネス

チケット
発売中

◇と き: 平成**21**年**3**月**7**日(土) 開演14:00(開場13:30)

◇と ころ: 文化会館(ゆめみかん)大ホール

◇出演者: タケカワユキヒデ、京都フィルハーモニー、八幡浜児童合唱団

◇入場料: 全席自由 前売り一般2,000円 高校生以下1,000円
当日券一般2,500円 高校生以下1,300円

※未就学のお子様のお入りはご遠慮ください。

◇プログラム: ジュピター、銀河鉄道999、モンキーマジック、ガンダーラ、
ハイジュードほか

※内容が変更になる場合があります。あらかじめご了承ください。



第31回 保内芸能のつどい (新春書初め大会表彰式併催)

◇と き: 2月15日(日)
開演12:00(開場11:30)

◇と ころ: 文化会館ゆめみかん大ホール

◇入場料: 300円(税込み)

◇出演団体

Oh・Mi・Ja!、ダンスフロム
保内、南予歌謡同好会、保内合唱団、
中山流芳清会、保内民謡うぐいす会、
琴伝流大正琴藤原教室、藤間流すいせん会、保内吟詠会、
保内カラオケ愛好会、坂東流淑千寿会、琴伝流大正琴流
火会、今村バレエ教室(ゲスト出演)



第24回 富澤赤黄男顕彰俳句大会

◆と き: 3月1日(日)午後0時30分~4時(予定)
※席題投句受付は午前9時30分~11時20分

◆と ころ: 文化会館ゆめみかんサブホール

※午前9時10分にJR八幡浜駅、銀座ローソン、
市役所八幡浜庁舎経由で、また大会終了後に送迎
バスを運行します。

◆投句: 席題の部

①当季雑詠冬・春2句(未発表作品)

②投句料/200円

③投句締め切り/3月1日(日)

午前11時20分



2月のロビー展

保内写真教室作品展(2月5日~2月24日)

会員の方それぞれの思いを込めて、感動を表現した
作品の一枚一枚を、一人でも多くの
皆様に鑑賞していただきたいと思い
ます。

代表者 大上 昭



ロビー展に出展してみませんか?

ゆめみかんでは、1階のロビーにおいて展示していた
だけの作品を募集しています。地域の皆さんに楽しんで
いただけるよう、さまざまなジャンル(絵画、書、写真
など)を展示しています。日ごろの趣味や教室・サークル
などで制作したもの、個人や団体などを問いませんの
で、気軽にお問い合わせください。

なお、無料にて展示できます。たくさんのご応募をお
待ちしています。

「ゆめみかん」の運営費の一部には、電源立地地域対策交付金が活用されています。

年金
三二だより

会社を離職された方の国民年金の手続きについて

国民年金制度は、20歳から60歳までのすべての方が加入し、保険料を納め、みんなで支えあう制度です。会社を離職された場合は、忘れずに加入手続きをしてください。

厚生年金保険（共済組合）に加入している20歳から60歳までの方が、退職された場合は、国民年金の第1号被保険者になります。

加入の手続きは、市役所または社会保険事務所ですることができますので、①退職されたことがわかる証明書 ②年金手帳 ③印鑑をご持参ください。扶養されている配偶者（第3号被保険者）についても同様の手続きが必要となります。

離職（失業）による保険料免除をご存知ですか？

国民年金保険料には、保険料免除制度があります。失業等により現在収入がない場合は、特例により認められる場合がありますので、①年金手帳 ②印鑑 ③失業していることが確認できる離職票、雇用保険受給資格者証等をご持参のうえ、申請をしてください。



問い合わせ：宇和島社会保険事務所 ☎0895-22-5440 または市役所市民課年金係 ☎22-3111（内線114～116）

知ってて良かった！税ミナール

Q 昨年、夫は年の途中で仕事を辞めました。今までのように年末調整をしていないのですが、どうしたらいいですか？

A 退職した同じ年に再就職をした場合は、原則として、新しい勤務先が前の勤務先の給与を含めて年末調整をすることになっていますから、所得税の納め過ぎはありません。

しかし、退職したままの方は年末調整を受けられませんから、確定申告をすることで納め過ぎている所得税があれば、還付を受けられます。その際には、退職した勤務先からの給与所得の源泉徴収票（原本）と生命保険料、地震保険料控除証明書などが必要です。

問い合わせ：市役所税務課市民税係
☎22-3111（内線211、212）

国民健康保険税8期、 後期高齢者医療保険料 8期、介護保険料8期の 納期限は、 3月2日(月)です。

商工会議所 POINT NEWS

各種中小企業対策のご案内

中小企業庁では商工会議所等を通じて、中小企業経営を取り巻く昨今の厳しい経済環境に対応すべく様々な対策を講じていますが、その一端である金融上の支援等についてご紹介します。

緊急保証制度の拡充

①昨年の10月31日にスタートした同制度の枠を6兆円から20兆円まで拡大し対象業種も260万企業をカバーする698業種に拡大しております。また、信用保証協会の100%保証で責任共有制度の適用はなく、一般保証8千万円に加えて、別枠で8千万円までの保証を利用できます。

②セーフティネット貸付は業種を問わず利用可能で、この貸付枠も3兆円から10兆円にまで拡大しており、全業種の方が4億8千万円まで利用できます。

建築関連中小企業に対する支援

①建築確認、建築着工の減少等による影響を受ける建築関連の中小企業者の方も上記と同様な貸付・保証等が受けられます。

確定申告等の相談は正規の機関へ！

＝こんなときは正規の相談機関を利用しましょう＝

- 決算や確定申告の時期がきたけど、どうしたらいいかわからない……
- 帳簿のつけ方や節税の方法を知りたいが、どこに聞けばよいか……
- 青色申告するにはどんな手続きがいるのか分からない……

春の到来とともに、いよいよ確定申告のシーズンが近づいてきました。納得のうえ正しく納めるため“正規の機関”に早めに相談しましょう。

詳しいことは商工会議所・経営指導員までお気軽にご相談ください。

問い合わせ：商工会議所「中小企業相談所」 ☎22-3411

SEE A BREEZE

▽昨年の世相を表す漢字が「変」に決まりました。確かに政治や経済をはじめ、さまざまな分野で良くも悪くも変化の多かった一年でした。特に印象的だったのは、アメリカのオバマ大統領が選挙演説で叫び続けた「チェンジ（変革）」。私も今年はいいい方向に変わりたいと思いい、新年から何点か新しいことに挑戦しています。皆さんも何か新しいことを始めましたか？ところで広報も時代の変化と共に変わるべきものは変えて、市民の方に親しまれ、八幡浜の未来を考えるときっかけになればと思っています。「フェイス・ウィ・キャン（そうだ、私たちができる）」の精神で八幡浜の明るい未来を目指して頑張っていきたいと思います。

A g



「厚志ありがごとく」

【おしごと銀行預託者】（敬称略）

▽八幡浜陶芸会 会長 菊池宏坪

▽鈴木幸之助（清滝）

▽小泉祥晃（千代田町）

▽河端マサ子（松蔭町）

▽小泉六子（千代田町）

▽新川地蔵代表 井上一子

▽ソフィー薬局

▽嵐 文子（松山市）

受付窓口／社会福祉協議会
☎23-2940

