

KOHO-YAWATAHAMA



広報

# やわたはま

# 1

JANUARY 2007

～いま 共に育む 進取のまちづくり 風とらえ 風おこす～



## CONTENTS

平成19年1月号

- ② 新年のごあいさつ
- ④ 1月21日は愛媛県知事選挙の投票日
- ⑥ 市県民税が変わります！

## 全員で八幡浜のみかんをPR

平成18年3月にJR八幡浜駅前の広場に植樹した市の木「みかん」の収穫祭が11月22日行われました。収穫祭では、フレッシュレンジが歌「魔法のみかん」を披露した後、千丈保育所の園児22人が色付いたみかんを摘んでいました。園児は摘んだみかんを八幡浜駅利用の方に配布し、八幡浜のみかんをPRしていました。

The Public Relations : Volume .22

# 新年のごあいさつ



八幡浜市長  
**高橋 英吾**

きないよう病院スタッフ一丸となつて再発防止策に努めているところでございます。

新年明けましておめでとうございます。

市民の皆さま方には、お健やかな初春をお迎えのこととお慶び申し上げます。また旧年中は市政の推進に対しまして、ひとかたならぬお力添えをいただき、誠にありがとうございます。ここに厚くお礼申し上げます。

さて昨年は、台風等による被害が少なかつたものの、一昨年12月から昨年1月にかけての寒風・積雪被害により基幹産業である柑橘類など農作物に大きな被害がもたらされました。さらには、6月に市立八幡浜総合病院におきまして患者さまがお亡くなりになる医療事故が起きました。患者さま、ご家族の皆さまには深くお詫び申し上げますとともに、患者さまのご冥福を心からお祈り申し上げます。今後は二度とこのような事故が起

項として行政運営に取り組んでまいりました。

一方で、4月にはマウンテンバイクJ's大会の開幕戦が双岩のスポーツパークで行われ、市内はもとより市外からも大勢の観客が集まり、まち全体が盛り上がりを見せました。本年4月にはJ's大会の成果をふまえ、世界の登録選手を対象とした国際大会が日本で初めて八幡浜において開催されます。このイベントを市全体で盛り上げ、ぜひ成功させたいと願っております。そして昨年6月には誘致したコールセンターが開業し新たな雇用の場を創設することができました。今後ともまち全体が活気づくスポーツイベントの開催や新たな雇用の場の創設に向けた企業等の誘致を図ってまいります。

また重要施策の推進につきましては、平成17年3月に新しい八幡浜市が誕生して以来、旧市町の一体化、融和による新市のまちづくり推進を最大のテーマにし、財政の健全化、八幡浜港振興ビジョンの推進、高規格道路大洲・八幡浜自動車道の整備促進、市立八幡浜総合病院の整備充実、公共下水道の推進、防災対策の推進の6項目を重要事

また重要施策の推進につきましては、平成17年3月に新しい八幡浜市が誕生して以来、旧市町の一体化、融和による新市のまちづくり推進を最大のテーマにし、財政の健全化、八幡浜港振興ビジョンの推進、高規格道路大洲・八幡浜自動車道の整備促進、市立八幡浜総合病院の整備充実、公共下水道の推進、防災対策の推進の6項目を重要事

ことができたと新火葬場建設では、新火葬場建設委員会からの提言を受けた新火葬場建設に向け、平成21年3月完成を目指して進めたいと思っております。そして日土小学校の整備については、鈴木東大教授を委員長とした日本建築学会のワーキンググループによって行われた現校舎の老朽度や腐敗度、構造耐震強度などの現況調査の結果、補強をすれば耐震が保たれるとの報告がありました。今後は教育委員会において、関係者の意見も十分に聞き取りながら、後世に誇れる小学校改修に取り組むものがございます。

特に防災対策の推進においては、近い将来に発生が予想される東南海・南海地震や台風等の自然災害に備えた危機管理能力の強化・充実をはじめ自主防災組織の組織率の向上、消防法の改正に伴う広域消防への再編対応、国民保護計画や新市地域防災計画の策定、さらには伊方原子力発電所の隣接自治体としての原子力防災対策への対応を強化するため7月に危機管理室を新設し、市民の安心・安全の確保を図っております。特に昨年はプルサーマル計画に係る県への申し入れを行い、安心・安全に関する情報等についての県との確認書を締結することができました。今後も隣接自治体として原子力防災に今まで以上に注意を払ってまいりたいと思っております。

このような中、本年は、市立八幡浜総合病院整備計画について市民のニーズと財政とのバランスを考え、また有識者から意見・提言を得ながら一定の方向性を出さなければならぬと思っております。また昨年、双岩地区の皆さんのご理解とご協力によりまして建設場所を決定する

このような中、本年は、市立八幡浜総合病院整備計画について市民のニーズと財政とのバランスを考え、また有識者から意見・提言を得ながら一定の方向性を出さなければならぬと思っております。また昨年、双岩地区の皆さんのご理解とご協力によりまして建設場所を決定する

八幡浜市行政改革大綱に基づいた行政改革、健全な財政運営に努めてまいります。

終わりに、昨年9月には「いま 共に育む 進取のまちづくり 風とらえ 風おこす」をスローガンにした新市総合計画の基本構想が多くの市民の皆さんからご意見・ご提言をいただきました。策定することができました。

# 新年のごあいさつ



八幡浜市議会議長  
宮本 明 裕

行政といたしましては、地域審議会等が出された意見を参考に「市民が主役」との視点に立つ

た施策を展開し、市民の皆さんが幸せを感じられるまちづくりを進めてまいりたいと考えてお

ります。皆さまの変わらぬご理解、ご協力を賜りますようお願い申し上げますとともに、市

民の皆さまに幸せ多い年となりますことをご祈念いたしまして、年頭のごあいさついたします。

について答申が出され、「安心・希望に満ちた温かなまちづくり」をはじめとした、6つの基本構想を柱とし市民が主体のまちづくりがスタートした年でありました。

年でもありました。社会情勢に目を向けますと、三位一体改革、権限移譲と進む中、経済は上向きになったとはいえ地方ではまだまだ厳しいものがあります。教育基本法の改正にゆれ、履修問題に驚かされ、

面する課題に対して真摯に取り組んで行くことは、我々市議会に対して課せられた使命であると考えております。基幹産業である農林水産業はもとより、商工業の活性化に向けたまちづくり、こどもから高齢者まで、安心して暮らせるまちづくりの実現のためにも、八幡浜市が持っている豊かな自然、先人から受け継いだ素晴らしい財産を活かしていくことが重要であります。

新年明けましておめでとうございます。

市民の皆様方には、夢と希望に満ちた輝かしい新年をお迎えのこととお慶び申し上げます。

旧年中は、議会運営に格別のご理解とご協力を賜り、議会を代表し厚くお礼申し上げます。

顧みますと昨年9月「美しい国、日本」というキャッチフレーズを掲げ、安部内閣が誕生いたしました。八幡浜市におきましても、昨年8月に総合計画審議会及び地域審議会の慎重審議により八幡浜市総合計画基本構想

懸念されておりますが、昨年、危機管理室が設置され、地震による津波の災害を想定した、市民参加の防災訓練が実施されました。「自分たちのまちは、自分たちの手で守る」という、防災意識の高揚が図れたことを確信すると同時に、「市民生活の安心安全」の確保が急務であり、課題であることを痛感させられた

が誕生され、一筋の明るさに救われた感じがいたします。新年を迎え、議決機関であります議会といたしましても、常に市民の皆様への負託にこたえて行くべき議会運営と、真の地方自治発展の本旨に沿った、開かれた市議会活動を推進していく所存であります。

そのためにも、足元を固め基本計画・実施計画に則った諸施策が着実に推進されるよう、八幡浜市の夢の実現に向け市民の皆様、理事者、議会が一つになっ

合併して3年目を迎える大事な年であります。八幡浜市の当

面する課題に対して真摯に取り組んで行くことは、我々市議会に対して課せられた使命であると考えております。

新しい年が、八幡浜市にとりまして、市民の皆様お一人お一人にとりまして、幸せが重なる年となりますようお祈りいたします。年頭のご挨拶いたします。

**投 票**

**日 時**：1月21日（日）午前7時～午後8時（注）  
**場 所**：各投票所（次ページ一覧表参照）  
 （注）新投票所の第6～11、第13～14及び第18～19投票所は午後7時、第12投票所は午後5時30分までです。  
 ※投票日に投票できない人は、期日前投票・不在者投票制度がご利用できます。

**期 日 前 投 票**

◎市役所八幡浜庁舎  
 期 間：1月5日（金）～20日（土）  
 時 間：午前8時30分～午後8時  
 場 所：八幡浜庁舎2階202会議室

◎市役所保内庁舎  
 期 間：1月15日（月）～20日（土）  
 時 間：午前8時30分～午後8時  
 場 所：保内庁舎1階ロビー

※期日前投票は土・日・祝日でもできます。なお投票には、投票所入場券をお持ちください。（無くても投票できます。）



**愛媛県知事選挙の投票日**  
**あなたの一票が明日の愛媛を決めます。**  
**必ず投票しましょう！**

**開票時間・場所**

▽日時／1月21日⑨午後9時～  
 ▽場所／市役所八幡浜庁舎5階  
 大会議室（ただし、参観人は30人に制限します。）

**投票できる人**

20歳以上の日本国民で、選挙人名簿に登録されている人です。人は、平成19年1月21日現在で満20歳以上（昭和62年1月22日以前に生まれた人）の方で、住所が平成18年10月3日以前から引き続き八幡浜市にあり、当市の住民基本台帳に登録されている方です。

ただし、住民票は八幡浜市に残しているが実際に住んでいない学生や転出している人、また、公職選挙法の規定により、選挙

**投票所入場券**

権のない人は投票することはできません。

告示日の1月4日⑩に、圧着式ハガキにて世帯ごとに世帯主宛で郵送します。届いたら、表面・裏面とも開いてください。その中に世帯ごとの入場券が印刷されていますから、必ず切り取って各自が投票所に行かれるときにお持ちください。

第1～第4投票所においては、投票所名のあとに①または②と記載されており、投票所に行かれたら、その番号の窓口で受付を行ってください。

**郵便投票**

身体に一定程度を超える重度の障害がある方は、その方の現在する場所で投票を記載し、こ

**船員の投票**

船員で「選挙人名簿登録証明書」の交付を受けている方は、期日前投票・不在者投票や投票所へ投票するとき、この証明書をお持ちいただかなければ投票することができませんので、ご注意ください。



みんなの一票大切に！

## 新旧投票所と投票所閉鎖時刻

|    | 旧投票所         |    | 新投票所         | 追加区域名               | 投票所閉鎖時刻 |
|----|--------------|----|--------------|---------------------|---------|
| 1  | 江戸岡小学校       | 1  | 江戸岡小学校       |                     | 午後8時    |
| 2  | 白浜小学校体育館     | 2  | 白浜小学校体育館     |                     |         |
| 3  | 松蔭小学校講堂      | 3  | 松蔭小学校講堂      |                     |         |
| 4  | 神山地区公民館      | 4  | 神山地区公民館      | 布喜川、横平              |         |
| 5  | 松柏中学校体育館     | 5  | 松柏中学校体育館     |                     |         |
| 6  | 舌田保育所        | 6  | 舌田保育所        |                     | 午後7時    |
| 7  | 川之内小学校講堂     | 7  | 川之内小学校講堂     |                     |         |
| 8  | 長谷小学校        | 8  | 長谷小学校        |                     |         |
| 9  | 双岩地区公民館      | 9  | 双岩地区公民館      |                     |         |
| 10 | 布喜川保育所       |    |              |                     |         |
| 11 | 川上地区公民館      | 10 | 川上地区公民館      |                     | 午後5時30分 |
| 12 | 真穴中学校        | 11 | 真穴中学校        |                     |         |
| 13 | 大島開発総合センター   | 12 | 大島開発総合センター   |                     |         |
| 14 | 日土地域農業総合センター | 13 | 日土地域農業総合センター | 榎野、森山、小坂、川辻、横尾地、田之窪 |         |
| 15 | 日土保育所        | 14 | 日土東保育所       |                     |         |
| 16 | 日土東保育所       | 14 | 日土東保育所       |                     | 午後7時    |
| 17 | 須川公民館        | 15 | 喜須来小学校体育館    | 須川里、日之地、奥           |         |
| 18 | 喜須来小学校体育館    | 15 | 喜須来小学校体育館    |                     |         |
| 19 | 川之石小学校体育館    | 16 | 川之石小学校体育館    | 雨井、西町、楠町            |         |
| 20 | 雨井ふれあいの家     | 16 | 川之石小学校体育館    |                     |         |
| 21 | 新楠町公民館       |    |              |                     | 午後8時    |
| 22 | 清水町集会所       |    |              |                     |         |
| 23 | 宮内小学校体育館     | 17 | 宮内小学校体育館     | 清水町、駄場の一部、枇杷谷、両家、鼓尾 |         |
| 24 | 両家枇杷谷集会所     | 17 | 宮内小学校体育館     |                     |         |
| 25 | 鼓尾公民館        | 17 | 宮内小学校体育館     |                     |         |
| 26 | 磯津公民館        | 18 | 磯津公民館        |                     | 午後7時    |
| 27 | 喜木津体育館       | 19 | 喜木津体育館       | 広早                  |         |
| 28 | 広早公民館        | 19 | 喜木津体育館       |                     |         |

※  は廃止投票所。選挙日当日は新投票所へお越しください。

## 選挙公報

選挙公報は、朝刊に新聞折込にて配付します。折込をする新聞は、愛媛・朝日・毎日・読売・産経・日経の6紙です。これらを購読していない方や、万一配付されなかった方は、選挙管理委員会に連絡いただきましたら郵送します。また、市役所両庁

## 投票速報

選挙公報は、朝刊に新聞折込にて配付します。折込をする新聞は、愛媛・朝日・毎日・読売・産経・日経の6紙です。これらを購読していない方や、万一配付されなかった方は、選挙管理委員会に連絡いただきましたら郵送します。また、市役所両庁

開票の速報を投票日当日に次のとおりホームページに掲載します。なお、集計作業により掲載する時刻が変わることがあります。

舎、各出張所、各地区公民館にも備えておりますので、ご自由にお持ち帰りください。

|         |       |
|---------|-------|
| ▼投票状況   |       |
| 9:30    | 10:30 |
| 13:00   | 15:30 |
| 17:30   | 19:00 |
| 20:00   |       |
| 以降集計終了時 |       |
| ▼開票状況   |       |
| 21:30   |       |
| 開票作業終了時 |       |

問合せ／  
八幡浜市選挙管理委員会  
☎ 22 3 1 1 1  
内線 3 1 3 ・ 3 1 4



保内地域のごみ分別説明会

12月補正予算の主なものは、国営南予用土地利用改良事業負担金、中山間地域等直接支払制度交付金、企業等誘致促進条例に基づく補助金のほか、原油高騰により苦しい経営を強いられる漁業者や、平成17年12月から平成18年1月にかけての寒風・雪害により農作物に著しい被害を受けた農業者に対し、経営の維持・安定を図るための利子補給金、磯崎小学校閉校関係経費、ごみ分別の統一に係る経費、人件費の年間所要額の調整等などの予算措置を計上した結果、累計額は、430億1,627万6千円となり、対前年同期比2・

## 八幡浜市12月補正予算が決まりました

# より一層のサイクル社会に向けて

保内地域のごみ分別収集が2月から変更になります

平成18年度八幡浜市12月補正予算が、12月4日から18日までの会期で行われた12月定例市議会で決まり、補正額は各会計合わせて、7億2,673万6千円となりました。

0%の減となりました。

## 12月補正予算の主な内容

- ▽八幡浜港物揚場棧橋取壊工事 850万円
- ▽市道五位ヶ脇線道路改良工事 377万1千円
- ▽八代中学校段差解消工事 168万円
- ▽国営南予用土地利用改良事業負担金 2億720万2千円
- ▽道路災害復旧工事(国庫補助) 3,083万5千円
- ▽漁業用燃油対策特別資金利子補給金 27万3千円
- ▽農業災害対策資金利子補給金 103万7千円
- ▽中山間地域等直接支払制度交付金 3億4,387万3千円
- ▽企業等立地促進奨励金 1,185万円
- ▽雇用促進奨励金 300万円
- ▽磯崎小学校閉校関係経費 94万3千円
- ▽ごみ分別の統一に係る経費 1,024万1千円



# 市県民税が変わります！

平成19年度の税制改正に伴い、市民の皆さんに負担していただく市県民税が再び大きく変わります。今回の改正で変更になる点は以下の3つです。

## ① 税源移譲による市県民税、所得税の税率の改正

「市民の皆さんの意見を取り入れ、より身近な行政サービス」をとの観点から地方が自主的な財源を確保するために、国から3兆円規模の税源移譲が行われることになりました。簡単にいえば地方税の『市県民税』の負担が増えますが、その分、国税の『所得税』の負担が減ることになります。

### ○市県民税と所得税の税率が変わります

#### 【市県民税】

平成18年度までの市県民税所得割の税率は課税される所得が多いほど税率が高くなる超過累進構造(3段階)になっていましたが、平成19年度からは一律10%に変更されます。よって、収入など以前と変化がなくても、市県民税の額が変わる場合があります。

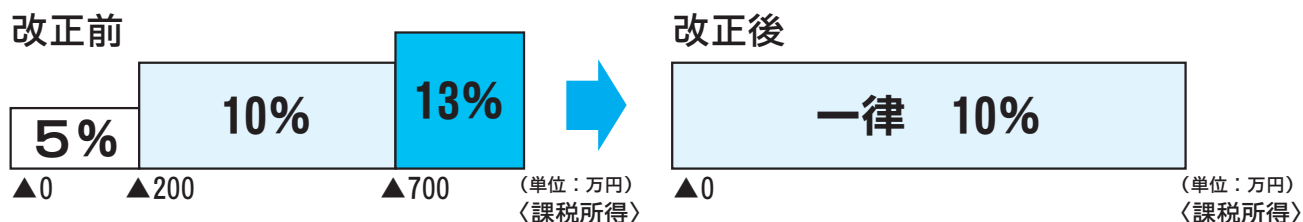

#### 【所得税】

市県民税と所得税を合わせた税負担が変わらないように所得税の税率も下図のように4段階から6段階へと見直されます。

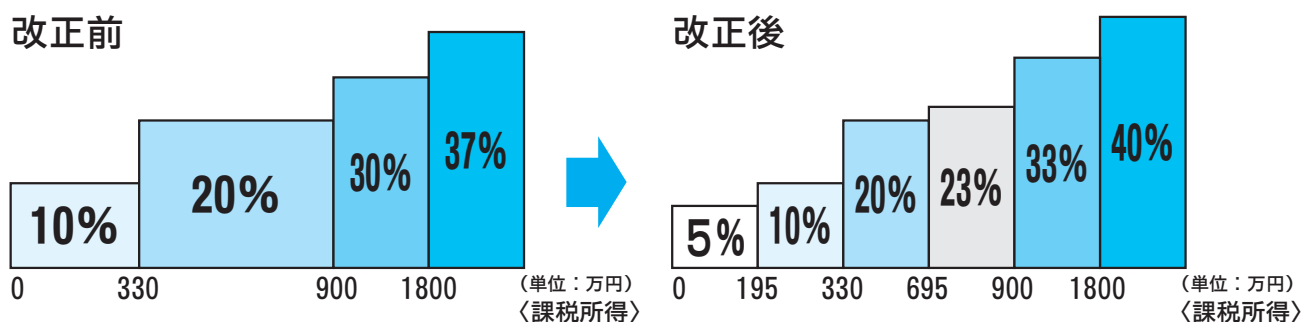

### ○税源移譲によって税負担は変わりません

例) 課税所得が100万円の場合 ※課税所得とは所得から控除を差し引いた金額です。

|     | 市県民税 | 所得税 |
|-----|------|-----|
| 改正前 | 5%   | 10% |
| 改正後 | 10%  | 5%  |

『市県民税+所得税』



税負担は変わりません

また、市県民税と所得税との人的控除(扶養控除など)の差に基づく負担増は、市県民税の所得割から減額調整されますので、今回の改正によって『市県民税+所得税』の合計額は変わりません。所得税がかからない場合も同様です。

○職種などによって、改正の影響が出る時期にズレがあります

| 職 種                              | 市 県 民 税          | 所 得 税                         |
|----------------------------------|------------------|-------------------------------|
| 市県民税が給料から天引きされている方の場合（サラリーマン等）   | 平成19年6月の給与天引き分より | 平成19年1月の源泉徴収分より               |
| 納付書によって普通徴収されている方の場合（年金受給者、パート等） | 平成19年6月の納付分より    | 平成19年1月以降の源泉徴収分より             |
| 自営業、農業などをされていて確定申告される方の場合        | 平成19年6月の納付分より    | 平成19年分の所得から<br>（平成20年3月確定申告分） |

②定率減税の廃止

平成18年度市県民税所得割の定率減税は、7.5%（上限2万円）でしたが、平成19年度以降は廃止されます。また、所得税についても平成18年分は10%（上限12.5万円）に半減し、平成19年分から廃止となります。

つまり、①の改正前後では税負担が変わらなくても、この改正によってその分の税額が増加されることになります。

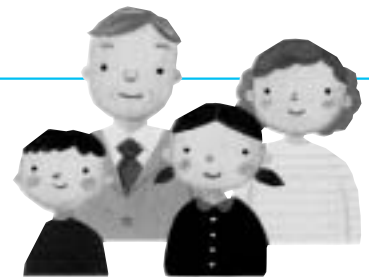

③高齢者非課税措置の段階的廃止

65歳以上の方（平成17年1月1日現在）で合計所得金額125万円以下の方に適用されていた高齢者非課税措置が平成18年度より段階的に廃止されています。平成19年度では市県民税の均等割額と所得割額の3分の1が減額され、平成20年度以降は全額課税されます。



◎問合せ：市役所税務課市民税係 ☎22-3111（内線210・211）

八幡浜税務署からのお知らせ

**確 定 申 告**

八幡浜税務署 ☎22-0800

**e-taxを利用して  
早期還付を！**

e-taxを利用して提出された所得税、個人事業者の消費税（地方消費税を含む）の還付申告書については、処理期間がこれまでの6週間から3週間程度に短縮されます。なお、医療費の領収書など別途提出が必要な添付書類の送付が遅れることなどがあると、還付処理に日数がかかる場合がありますのでご注意ください。

**確定申告に必要な書類**

確定申告書（税務署から送付された確定申告書をお持ちの方のみ）、所得の計算に必要な書類、源泉徴収票、印鑑、筆記用具、医療費の領収書、支払保険料の証明書、国民年金保険料等の支払をした旨を証する書類、還付金の受取口座の分かるものなど

**確定申告書の提出期間**

所得税の確定申告書の提出期間は、平成19年2月16日（金）～3月15日（土）です。税金の還付等を受けるための確定申告書は、平成19年1月以降提出することができます。税務署での還付等を受けるための受付等は、平成19年1月4日（土）からとなります。

**インターネットを使って  
申告書を作成しよう！**

医療費控除や住宅ローン控除などの還付申告書の作成は、国税庁ホームページ「確定申告書等作成コーナー」を利用して簡単に作成できます。また、当該コーナーで作成した申告書は、A4の普通紙に出力し、郵送などで税務署へ提出できます。（サービスの提供開始は1月中旬となっています。）

国税庁ホームページアドレス  
<http://www.ita.go.jp>

平成18年度中学生の「税についての作文」

愛媛県納税貯蓄組合連合会会長賞  
八幡浜税務署管内納税貯蓄組合連合会  
最優秀作品



松柏中学校二年  
谷口真悟さん

「税金」について  
考えたこと

「教科書って、案外高いなあ。」  
今年の春、高校に入学した兄の言葉を聞いて、ぼくははつとした。「教科書はお金を出して買う物だったんだ。」  
そこで、兄に尋ねてみた。  
「なあ、教科書買うのにいくらぐらいかかったん。」すると、兄の答は、  
「ええっと、授業に必要な辞書とかいろいろ買わんといけんけん、大体三、四万円ぐらいかなあ。」  
これを聞いて、驚いた。今まで小学校六年間と中学校三年間の合計九年間は、教科書は当たり前のように無償でも

らっていたので、教科書を買うのになんにかかるとは思ってもいなかった。  
そんな驚きを隠せないぼくに向かって、そばにいた母がさらに続けた。  
「他にもあるよ。高校への入学時の諸経費や授業料も納めんといけんし、高校になったからお金がかかるんよ。」  
確かに母の言うとおりだ。小学校、中学校の義務教育九年間は、教科書など買わなくてよかったし、入学金や授業料などは払わなくてよかったのだ。これらはすべて税金が充てられていて、ぼくたちは安心して授業を受けることができていたのだ。  
兄が高校に入学したことをきっかけに、ぼくは税金についてもう少し調べてみたいと思った。そこで調べてみると、中学生一人につき約九十四万円、高校生一人には約九十二万円が教育費として支出されていることがわかった。ぼくも兄もこの教育費のおかげで学校に行くことができている。さらに調べてみると、ぼくたち兄弟だけでなく、日本とい

う国は子どもの教育にこんなに多くの税金を充てていることがわかった。  
そこでぼくは、自分の身の周りを見わたしてみた。すると、ぼくが調べてみた教育関係だけでなく、学校への通学で使う道路、ぼくたちの生活の安全を守ってくれる警察や消防など、いたるところで税金が使われていることがわかった。  
つまり、ぼくたちが生活していく上で、税金は無くしてはならないものなのだ。今まではそんな意識をしなくて「当たり前だ」と思ってきたことが、実際は税による助けで行われていたりするので。さらに税金は、ぼくたちの生活の中で欠かすことのできない、重要なものであることに気づいた。  
もし、税金の助けなくして今のぼくたちの生活を考えると、大変な高額のお金がかかったり、今の生活に支障をきたしたりすることもある。  
今回、兄の高校進学をきっかけに税の様々な使われ方について調べてみたことは、大変勉強になった。これからも、テレビのニュースなどで関心を持ちながら税金の正しい使われ方を見守っていきたいと思う。

地籍調査で  
あなたの土地  
を再確認

今年  
日土町  
の一部  
が対象

実施面積  
日土町  
7番耕地の一部  
1.26 km<sup>2</sup>



平成19年度 地籍調査実施区域

八幡浜市では、昭和48年度から地籍調査を実施しています。  
平成19年度は、日土町7番耕地の一部の区域を実施します。

調査は5月の予定

調査は5月(予定)から行います。事前に説明会を開きますが、詳細な日程が決まり次第、土地所有者(管理者)の皆さんにご案内しますので、調査時の立会等、ご協力をお願いします。  
なお、平成17年度に調査を実施した、日土町7番耕地の一部については、平成19年3月末に成果を法務局に送付する予定です。

地籍調査は、土地所有者の皆さんによって確認された境界に杭等を打ち、地番・地目等を調査して測量するものです。その結果、土地の形状と位置と面積を明確にします。そして地籍調査の成果は、法務局にも送付、登記簿が修正され、土地問題の解決、公共事業等さまざまな分野で役立てられます。

▽問合せ／農林課国土調査係

☎223111

内線420421・422



# 八幡浜都市計画区域マスタープラン策定のための 説明会・公聴会

八幡浜市の二つの都市計画区域（八幡浜、保内）を統合してできる八幡浜都市計画区域において「都市計画区域マスタープラン」を策定します。これに伴い、「八幡浜都市計画区域マスタープラン」の策定に係る説明会および公聴会を開催します。会に参加して住みよいまちづくりを考えてみませんか？多くの皆さんの参加をお待ちしています。

なお、公聴会で意見を述べようとする方（八幡浜都市計画区域、保内都市計画区域内に在住の方及び利害関係者に限る）は、1月24日（必着）までに直接または郵送で下記の様式により公述申出書を一部提出してください。

▽送付先・問合せ／

〒790-8570

松山市一番町4丁目4-2

愛媛県庁都市計画課

☎089-912-2738

または〒796-0292

八幡浜市保内町宮内1-260

八幡浜市役所建設課

☎223-1111 内線8225

【説明会】

▽日時／1月15日（日）  
午後1時30分～

▽場所／八幡浜市文化会館  
（ゆめみかん）研修室

【公聴会】

▽日時／1月30日（水）午後2時～

▽場所／八幡浜市地方局7階  
中会議室

※公聴会は、1月24日（水）までに公述の申し出が無い場合は中止します。

## 公述申出書

八幡浜都市計画区域マスタープランの策定に対して、次のとおり意見を述べたいので申し出ます。

平成 年 月 日

愛媛県知事 加戸守行 様

1. 公述申出人

住 所  
氏 名 (年齢 歳) 印  
職 業

連 絡 先 (電話 )

2. 意見の要旨及びその理由(別紙のとおり)

## 「意見の要旨及びその理由」 作成上の注意

【注1】400字詰原稿用紙1枚以内に意見の要旨(2～3行で)及びその理由を区分して記載してください。

【注2】楷書で自筆し、横書きとしてください。

【注3】公述申出人はフリガナをつけてください。

## 共同募金創設60年記念

# 平成18年度八幡浜市社会福祉大会

◇と き：1月27日（土）

式典13：30～ 記念講演14：30～（開場12：30）

◇と ころ：八幡浜市民会館 大ホール

◇講 師：吉川 精一（よしかわ せいいち）氏

◇演 題：「人生いつもありがとう」

◇問合せ／八幡浜市社会福祉協議会事務局 ☎23-2940

入場無料



講師プロフィール／ 1963年、NHKに入局。アナウンサーとして全国各地で勤務。「のど自慢」や「紅白歌合戦」、「屋のプレゼント」等の軽妙な司会で人気。1998年、NHKを定年退職。フリーアナウンサーとして幅広く活躍。同年、「淑子は何処に」、「夫婦さかずき」で、念願の演歌歌手デビュー。

## 平成18年度女性活動推進講演会

# 『泣いて 笑って 頑張って』

○と き：2月25日（日）14：00～（開場13：30）

○と ころ：八幡浜市文化会館（ゆめみかん）大ホール

○入場料：800円（全席自由）

○チケット窓口／八幡浜市役所政策推進課、保内庁舎管理課、八幡浜市民図書館、八幡浜市総合福祉文化センター、ゆめみかん、双岩・川上・真穴・日土・磯津各出張所、白浜・松蔭・江戸岡・神山・千丈・保内中央各公民館



講師 海老名香葉子 氏

## 乳がん検診

協賛事業として会場前にて、乳がん検診（マンモグラフィ）を行います。詳しくは20ページをご覧ください。

無料連絡バス運行時間 ※チケット購入時に申込みください。

|    |            |             |
|----|------------|-------------|
| 行き | 八幡浜駅発12:45 | 八幡浜庁舎発13:30 |
| 帰り | 八幡浜駅行15:45 | 八幡浜庁舎行16:30 |

○問合せ／市役所政策推進課企画女性係 ☎22-3111（内線342）



## 富澤 赤黄男

川之石村琴平生生まれ。早稲田大学卒業後の昭和5年川之石に帰り、第二十九銀行入社。このころ蕉左右の名で『ホトトギス』などに投句、のち赤黄男と改める。昭和10年、句集『旗艦』の創刊に参加、無季俳句への進展と建設を目指し、新興俳句運動の旗手として活躍。

**【兼題の部】**  
官製はがきに、当季雑詠三句（未発表作品）、住所、氏名、電話番号を記入し、投句してください。

▽投句料／無料  
▽投句締切／1月31日⑥  
(当日消印有効)

▽応募先／  
〒796-0292 八幡浜市  
保内町宮内1260 八幡

**【賞】**  
兼題の部・席題の部とも市長賞に、鯛や八幡浜名産品他

**【注意事項】**  
氏名、難語句にはふりがな、電話番号には市外局番から記入してください。

▽問合せ／八幡浜市文化会館  
(ゆめみかん) ☎363040

第22回 富澤赤黄男顕彰  
八幡浜俳句大会  
▽日時／3月4日⑧午前9時  
投句受付  
▽場所／八幡浜市文化会館  
(ゆめみかん)サブホール

**【席題の部】**  
当季雑詠二句  
▽投句料／200円  
▽投句締切／3月4日⑧  
午前11時20分

浜市教育委員会 文化振興課  
富澤赤黄男顕彰八幡浜俳句大会係 宛

富澤赤黄男顕彰  
八幡浜俳句大会作品募集  
保内が生んだ俳人、富澤赤黄男の偉業を称え開催する「第二十二回富澤赤黄男顕彰八幡浜俳句大会」の作品を募集します。

# 県営住宅補欠入居者募集

県営住宅に空家が生じたときに入居できる補欠入居者を募集します

- 受付期間：2月1日(木)～9日(金) (土・日を除く)  
午前9時～12時、午後1時～5時
- 抽選日：3月2日(金)午後1時～
- 抽選場所：八幡浜地方局7階中会議室
- 受付場所・問合せ：  
八幡浜地方局建設部建築指導課(八幡浜地方局3階)  
☎22-4111(内線426)

| 団地名 | 建設年度   | 構造           | 間取り          | 備考         |
|-----|--------|--------------|--------------|------------|
| 神山  | S58～59 | 中耐4階<br>中耐5階 | 3DK・<br>3LDK | 1棟はエレベーター付 |
| 松柏  | H1     | 中耐3階         | 3DK・<br>3LDK |            |
| 白浜  | H12    | 中耐5階         | 2DK・<br>3LDK | エレベーター付    |

# 八幡浜市川上出張所嘱託職員募集

- ◇採用予定人員／1名
- ◇応募資格／①川上町地区に居住する者  
②昭和42年4月2日以降に生まれた者  
③日本の国籍を有し、地方公務員法第16条各号のいずれにも該当しない者
- ◇受付期間／1月4日(木)～1月19日(金)までの執務時間中  
(郵送による場合は、同日までの消印のあるものに限る。)
- ◇選考予定および合格発表／  
①書類選考および面接試験の日時・・・1月30日(火)  
②試験場所・・・市役所八幡浜庁舎  
③合格発表・・・2月上旬
- ◇採用期間／3年程度
- ◇応募方法／◎必要書類  
①応募申込書(市役所八幡浜庁舎総務課) ②履歴書(市販のもので可、写真添付)  
③健康診断書(市立病院・保健所発行のもの)  
◎提出先 〒796-8501 八幡浜市北浜一丁目1番1号 八幡浜市役所 総務課 人事係
- ◇応募手続き・問合せ／市役所総務課人事係 ☎22-3111(内線326)





11/24~12/24

芸術に触れる

14回目となるメセナ八幡浜美術展「バルビゾンから印象派」展が11月24日から12月24日までの間、市民ギャラリーで開催されました。美術展に訪れた人は、作品を鑑賞しながら19世紀なかばの美術運動の流れの一端を肌で感じていました。



11/26

ハッスル!

26回目となる「障害者と健常者の浜っ子ふれあい広場 ミニ運動会」が11月26日、市民スポーツセンターで開催されました。運動会は社会への完全参加と平等を目的に行われており、約200人が参加しました。参加者は、手を取りあい協力しながら一つ一つの種目に熱心に取り組んでいました。

# 八幡浜 フォト・ スケッチ



11/26

日土小学校校舎  
現況調査報告会

日土小学校校舎現況調査報告会が11月26日、約40人が参加して日土小学校で開催されました。報告会では現況調査委員から校舎は経年の割に健全であり、補強・補修をすれば現行の基準法の耐震性能を満たすことができるとの報告がありました。今年度末までに安全・安心な校舎を基本とする基本計画が策定される予定です。



11/29

新火葬場建設  
計画提言書提出

新しい火葬場の建設に対して検討を行ってきた八幡浜市新火葬場建設委員会が11月29日、八幡浜庁舎で「八幡浜市新火葬場」建設計画提言書を市長へ提出しました。今後は、人と自然環境にやさしい施設を基本とする提言書を基にした火葬場の建設が行われ、平成21年4月より供用が開始される予定です。



11/29~12/6

正しく明るい  
選挙を目指して

正しく、明るい選挙を推進しようと都道府県選挙管理委員会らが募集した「明るい選挙啓発ポスター」の展示が11月29日から12月6日までの間、新町ドームで行われました。全国の小中学生・高校生など1万を超える応募の中から、日土東小学校5年生の菊池七海さんが都道府県選挙管理委員会連合会会長賞を受賞しました。



12/6

愛宕保育所園児が  
市長とみかん摘み

市役所八幡浜庁舎前のみかん摘みが12月6日、市長や愛宕保育所の園児11人らが参加して行われました。園児はハサミの使い方を教えてもらうと早速、みかんを一つ一つ丁寧に採っていました。採ったみかんは八幡浜庁舎のロビーにて配付されました。



12/6

受賞おめでとう  
ございます

元八幡浜市社会教育委員会委員長の柳澤茂明(真網代・81歳)さんが12月6日、東京都において平成18年度社会教育功労者文部科学大臣表彰を受賞しました。

柳澤さんは永年、社会教育委員として多くの功績を残されてきました。受賞本当におめでとうございます。

# 文化財模擬火災訓練

日時：1月26日(金)午後1時30分～

場所：梅美人酒造株式会社 (市内幸町3) ※建物(国登録有形文化財)

1月26日は「文化財防火デー」です。貴重な文化財を火災から守るため、実践的な消防訓練を消防署と消防団が合同で行います。

当日はサイレンを鳴らしますので、火災と間違えないようにしてください。また、地域の皆さまにはご迷惑をおかけしますが、ご理解、ご協力をお願いいたします。



## 石油ストーブによる火災を防ごう！

毎年この季節になると、全国的に石油ストーブによる火災が多く発生しています。その原因として、衣類など燃えやすいものをストーブの近くに置きっぱなしにしていたなど、ほんの少しの注意で防ぐことができることも多くあります。今回はそのポイントをまとめてみました。



### ポイント1

衣類の乾燥や燃えやすい物の近くで使用しない

- ストーブの上で洗濯物を乾燥していると、落ちたときに火災となるおそれがあるのでやめましょう。
- カーテンや布団など、燃えやすい物の近くで使用しないようにしましょう。



### ポイント2

スプレー缶などをストーブ・ファンヒーターのそばに置かない

- スプレー缶などを近くに置いていると、その缶が過熱され、缶の内圧が上昇して破裂・爆発するおそれがありますので、絶対にやめましょう。

### ポイント3

寝るときや外出する時は必ず火を消そう！

- 寝るときや外出するときは、ストーブの火を消す習慣をつけましょう。



### ポイント4

タンクの金具が確実に締まったことを確認してからストーブにセットしよう！

- 給油時には必ず消火し、火が消えたことを確かめてから給油しましょう。



八幡浜地区施設事務組合  
消防本部・消防署 ☎22-0119

# 市主催の『どんど焼き』 廃止について

恒例行事として行われてきました、しめ飾りなどを焼く『どんど焼き』は、大規模な焼却場所の確保が難しいことから、今年度より、市が主催して行うことを廃止しました。また、これにより、消防団員が公務でこれに従事することもできません。

つきましては、今後のしめ飾りなどの処理については以下の点をご参考の上、対応していただきますようお願いいたします。

○自宅の庭先や地域での焼却処分が可能なら、燃やしてもかまいません。(火の後始末は責任をもって行いましょう。)

○通常のごみ収集に出す場合は、市指定の「もやすごみの袋」に入れ、「もやすごみの日」に出しませう。

○神社へ直接処分をお願いする。(お札やお守りなどは授与された神社やお寺に相談しましょう。)  
○『どんど焼き』を行っている地域に相談する。

※神社などへ無断で投棄することは不法投棄(5年以下の懲役若しくは1千万円以下の罰金)となることがありますので、「ご注意ください」。

▽問合せ／市役所危機管理室

☎ 223111 内線3200～323

**地域の子どもは  
地域の手で**



八幡浜市いじめ対策委員会

## PTAと共に

## 保内中学校

保内中学校には旧保内町の喜木津小学校(平成十七年度に宮内小学校と統合)、磯崎小学校(平成十九年度に宮内小学校と統合予定)、宮内小学校、川之石小学校の四つの小学校区から二百四十一人の生徒が通っています。

### PTA親子奉仕活動

保内中学校のPTA活動の伝統として、年に二回、六月に行われる総体前と、九月の運動会前のPTA親子奉仕活動があります。今年度は五月二十八日の曜日と、九月三日の曜日に、それぞれ宮内・喜木津地区、川之石・磯崎地区の保護者、生徒、地区担当教員合わせて二百名ほ

どが参加して、奉仕活動が行われました。

内容は、グラウンドや中庭、玄関周辺の除草、木の枝切りや剪定を中心に、五月の作業ではそれらに加えてプール掃除と多岐にわたり、午前九時からおよそ二時間、親子で協力して作業をしました。

この活動を通していつも感心させられるのは保護者の方々の行動力です。親が一生懸命作業

している姿を子どもに見せ、親が活動している姿を見て、子どもたちも一生懸命に活動する。親子のふれあいを図るためにも、このPTA親子奉仕作業は保内中学校の行事の中でも、意義ある大切なものになっているとともに、子どもの健全育成に欠かせない活動になっています。

### 『行っっっっっ』運動

保内中学校のPTA行事には『行っっっっ』運動というものがあります。平成十三年度から続いている活動で、年に三回、あいさつ運動と同時に生徒の登下校の様子をPTAの方に

見てもらうことを目的とした活動です。PTA補導部が実施日を決め、登下校の時間に合わせ、子どもたちの安全を考え、それぞれ立つ時間や、自宅前や交差点などの場所を近所の会員同士で相談して自主的に活動するというのが伝統になっています。活動後には『おはようご声かけたらおはようございますと元気に挨拶を返してくれました。』『道いっぱいになって歩いていて危ないと感じました。』などの声が寄せられ、学校でも褒めたり注意したりと、子どもの健全育成に役立てさせていただいています。また、この活動を通して、PTA会員の横の連絡が取れるということも大きな意義の一つと考えています。

これらの活動を通して、保護者や地域の方々に見守られながら生活していることを生徒たちにもしっかりと伝えることができていると感じます。





# すくすく育て 浜っ子 元氣っ子



## 公民館編

八幡浜地区には八幡浜中央公民館を中心に地区公民館が13館、保内地区には保内中央公民館を中心に地区公民館が4館あります。

今回は各公民館における子育て支援の活動内容をお知らせします。

|   |  |   |
|---|--|---|
| <b>八幡浜中央公民館</b> ☎24-1822<br>☆アンコール子ども映画会<br>(毎月第4土曜日午前10時より1時間程度、八幡浜市中央公民館2階視聴覚室で実施)                      | <b>白浜地区公民館</b> ☎24-5640<br>☆老人と子どもの交流会<br>(シャッフルゴルフや昔の遊び)<br>☆なかよし広場(地域子育て支援センター)<br>☆少年の主張大会          | <b>松蔭地区公民館</b> ☎24-1130<br>☆なかよしランド(地域子育て支援センター)<br>☆まつかげランド<br>(松蔭地区社会福祉協議会)<br>☆クリスマスコンサート            |
| <b>江戸岡地区公民館</b> ☎24-5635<br>☆綱引き大会(地域交流)<br>☆七夕まつり(笹飾りやゲーム)<br>☆新1年生おめでとう会(ゲームやカレー作りで交流)                  | <b>神山地区公民館</b> ☎23-0688<br>☆ひよっこ(保育所や幼稚園前の子ども対象に開催)<br>☆なかよし広場(子育て中の母親たちの交流会を開催)<br>☆親子料理教室(小学生が親子で挑戦) | <b>日土地区公民館</b> ☎26-0934<br>☆クリーン作戦(小中学生でボランティア)<br>☆わんぱくフェア<br>(青年団員・老壮会員と交流)<br>☆三世代運動会(三世代の交流)        |
| <b>双岩地区公民館</b> ☎22-4360<br>☆竹の子のつどい(みんなで竹の子掘りをしておいしい竹の子ご飯を食べる)<br>☆三世代交流(昔の遊び体験)<br>☆歴史探訪(双岩文化財の学習・見学)    | <b>大島地区公民館</b> ☎28-0608<br>☆親子キャンプ(釣り、バーベキューなど)<br>☆島民歩け歩け大会<br>☆海浜清掃(奉仕の精神を養うため、住民と一緒に)               | <b>真穴地区公民館</b> ☎28-0605<br>☆親子釣り大会<br>(幼児～中学生の親子対象)<br>☆地引き網(保育所児・小中学生対象)<br>☆座禅会(小学生対象)                |
| <b>川上地区公民館</b> ☎27-0500<br>☆なかよし広場や子育てサロン<br>☆わんぱく相撲大会(子どもの日に開催)<br>☆わんぱく球技大会・移動学習<br>(夏休みに開催)            | <b>舌田地区公民館</b> ☎22-1409<br>☆子どもの日行事(ドッチボール)<br>☆キャンプ(小学4～6年生と青少年部員)<br>☆ボートレース大会(宮島様の海岸で小中学生他地域の方々に参加) | <b>千丈地区公民館</b> ☎24-5295<br>☆夏休み親子料理教室<br>☆なかよしランド(地域子育て支援センター)<br>☆ミッキーハウス(年5回子育て支援活動として母親たちのふれあいの場を提供) |
| <b>川之内地区公民館</b> ☎24-5624<br>☆通学合宿(親や家庭の大切さの認識)<br>☆三世代料理教室(地域の人達と子どもたちで育てたさつま芋を使って料理する)<br>☆陶芸体験(手作り窯で焼く) | <b>日土東地区公民館</b> ☎26-0931<br>☆東っ子見守り隊(PTA・公民館・交番等が協力して地域をパトロール)<br>☆ミニ夜市(家族間の親交を図る)<br>☆茶道教室(静と無の世界体験)  |                    |
| <b>保内中央公民館</b> ☎22-3111<br>☆子ども絵描き教室(夏休みに実施)<br>☆子ども陶芸教室(夏休みに実施)<br>☆子ども俳句会等(2月実施)<br>☆新春書初め大会            | <b>喜須来公民館</b> ☎22-3111<br>☆通学合宿<br>☆物作り教室<br>☆盆踊り大会等   | <b>川の石公民館</b> ☎22-3111<br>☆通学合宿<br>☆盆踊り大会<br>☆清掃活動等・花植(地域の人と子どもたちで実施)                                   |
| <b>宮内公民館</b> ☎22-3111<br>☆通学合宿<br>☆ナイター運動会<br>☆文化財めぐり等  | <b>磯津公民館</b> ☎22-3111<br>☆盆踊り大会<br>☆ボウリング大会<br>☆年賀状教室等   | <b>問 合 せ</b><br>八幡浜市教育委員会生涯学習課<br>☎22-3111(内線8359)<br>または各地区公民館へ  |



# 図書館だより

## 新刊案内

八幡浜市立市民図書館 ☎22-0917  
 八幡浜市立保内図書館 ☎36-3050  
 開館時間 10:00~18:00

## 移動図書館巡回予定

| 巡回日     | 場所           | 時間          |
|---------|--------------|-------------|
| 1月6日(土) | 勘定自治公民館前     | 13:20~13:50 |
|         | 緑ヶ丘          | 14:00~14:20 |
|         | 津羽井自治公民館前    | 14:40~14:50 |
|         | 長谷小学校上の消防倉庫前 | 15:20~15:50 |
|         | 千丈地区公民館前     | 16:20~17:00 |
| 13日(土)  | 川之内消防倉庫前     | 10:00~10:20 |
|         | 新開町住宅        | 10:30~11:00 |
|         | 木多町住宅        | 11:10~11:40 |
|         | 舌間集会所前       | 13:30~13:50 |
|         | 川舞バス停前       | 14:10~14:40 |
|         | 釜倉集会所前       | 15:00~15:20 |
| 20日(土)  | 双岩地区公民館前     | 15:30~16:10 |
|         | 中津川自治公民館     | 16:30~17:00 |
|         | 磯津公民館        | 10:30~11:00 |
|         | 日土小学校        | 13:20~13:50 |
|         | 日土東小学校       | 14:10~14:40 |
| 27日(土)  | 川辻農協前        | 15:00~15:30 |
|         | 日土農協前        | 15:50~16:20 |
|         | 出奥多目的集会所前    | 16:30~17:00 |
|         | 布喜川集会所前      | 10:10~10:40 |
|         | 日の浦団地集会所前    | 10:50~11:20 |
| 2月3日(土) | 穴井ちびっこ広場遊園地  | 13:50~14:20 |
|         | 小網代          | 14:30~15:00 |
|         | 真網代          | 15:10~15:40 |
|         | 川名津消防倉庫前     | 15:50~16:20 |
|         | 舌田地区公民館前     | 16:30~17:00 |
| 2月3日(土) | 勘定自治公民館前     | 13:20~13:50 |
|         | 緑ヶ丘          | 14:00~14:20 |
|         | 津羽井自治公民館前    | 14:40~14:50 |
|         | 長谷小学校上の消防倉庫前 | 15:20~15:50 |
|         | 千丈地区公民館前     | 16:20~17:00 |

|       | 書名  | 著者  |
|-------|---|---|
| 市民図書館 | 内臓脂肪をスッキリ落とす<br>ちよい太でだいじょうぶ<br>かんたん!勝負ごはん<br>コレセット<br>桜ハウス<br>恋いちもんめ<br>牡丹酒<br>息がとまるほど<br>求愛<br>水曜日のうそ  | 小内亨<br>鎌田 實里<br>小栗左多里<br>姫野カオルコ<br>藤堂志津子<br>宇江佐真理<br>山本 一力<br>唯川 恵<br>柴田よしき<br>クリスチャン・グルニエ                                      |
|       | かんたんせんせいとペンギン<br>うちのママってすてきな<br>にんたまのドキドキハラハラばけ寺たんけん!<br>おへそよりもおいしいもの<br>プチョロピッコロはどこ?<br>やさしむらのふしぎなつる<br>ねずみくんとシーソー<br>虫の知らせレストラン<br>死の影レストラン<br>もっとなつる | 齊藤洋/作 大森裕子/絵<br>アンソニー・ブラウン/著 久山太市/訳<br>尼子 騷兵衛<br>安田 真理子<br>大島 妙子<br>土屋 富士夫<br>上野紀子/作 なかえ よしを/絵<br>たかい よしかず<br>かとう くみこ<br>せき ゆうこ |

|       | 書名  | 著者   |
|-------|---|--|
| 保内図書館 | イノチのつぶやき<br>あなたに優しい防災習慣・天気の見方<br>男の更年期<br>女子と鉄道<br>ハンカチ王子と老エース<br>ゆくとしくとし<br>中庭の出来事<br>失われた町<br>琵琶綺談<br>子どもたちのいない世界   | 藤田 貴士<br>三好 真紀<br>柏瀬 宏隆 / 共著<br>酒井 順子<br>門田 隆将<br>大沼 紀子<br>恩田 陸<br>三崎 亜記<br>夢 枕 獺<br>フィリップ・グロージェル                                  |
|       | 世にも奇妙な職業案内<br>銃声のやんだ朝に<br>自然遺産の迷路<br>うごめく赤目玉<br>空はつながっている<br>うさぎはやっぱり<br>つきのわこくま<br>オオカミだー!<br>こちょこちょあそび<br>やまのおふるやさん | ナンシー・リカ・シフ<br>ジェームズ・リオーダン<br>香川 元太郎<br>木暮 正夫<br>日本児童文学者協会/編<br>五味 太郎/作・絵<br>下田 冬子<br>ステファニー・ブレイク/作・絵<br>きむらゆういち/さく<br>とよたかずひこ/さく・え |

### あいうえおはなし会

日時: 毎週土曜日11:00~(30分程度)  
 場所: 市民図書館1階幼児ルーム  
 対象者: 乳幼児親子  
 内容: 絵本の読み聞かせ、紙芝居、  
 手遊び、パネルシアターなど  
 演じ者: あいうえおはなし会  
 ボランティアグループ  
 ※お気軽においでください。

### 今月の開館カレンダー

| 日  | 月 | 火  | 水  | 木  | 金  | 土  |
|----|---|----|----|----|----|----|
|    | ① | ②  | ③  | 4  | 5  | 6  |
| 7  | 8 | ⑨  | 10 | 11 | 12 | 13 |
| 14 | ⑮ | 16 | 17 | 18 | 19 | 20 |
| 21 | ⑳ | 23 | 24 | 25 | 26 | 27 |
| 28 | ㉑ | 30 | ⑳  |    |    |    |

○-両館休館日 ○-市民図書館休館日 ●-保内図書館休館日

### ふるさと探検隊

探検場所: 谷・釜倉・若山方面  
 説明者: 岩本義孝市民図書館長  
 日時: 1月13日(土)  
 13:00~16:30  
 毎月第2土曜日  
 集合場所: 市民図書館2階  
 郷土資料室  
 (バス・JR代金 往復大人550円 子供280円)  
 集合時間: 13:00  
 参加者: 小・中学生・大人  
 どなたでも  
 雨の時: 小雨でも中止します

### 「ゆめいろぼけっと」おはなし会

日時: 1月17日(水)  
 10:30~(30分程度)  
 毎月第3水曜日  
 場所: 保内図書館おはなし  
 コーナー  
 対象: 未就園児親子  
 内容: 絵本の読み聞かせ、紙芝  
 居、パネルシアター、ペー  
 プサート、手遊びなど  
 ※事前申込みは必要ありません。  
 手作りのおみやげを用意して  
 お待ちしています。

### CATV 読書紹介 1月

『えほんだいすき』15日・29日  
 『おすすめ図書』22日

※放送時間: 18:30・22:00(再)  
 ※翌日: 7:00(再)・13:00(再)



# GO! 浜っ子 1月号

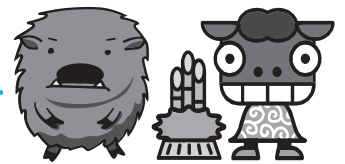

## ジャンボかるた取り大会

日 時：1月21日(日)午前10時より  
9時30分現地集合  
場 所：北浜多目的広場  
(雨天時)スポセンサブアリーナ  
対 象：小学生  
参加費：無料  
申込み：1月4日(木)10時から  
14日(日)16時まで  
申込み・問合せ：八幡浜児童センター  
☎ 22-5171



## 小学生クラブ活動

1月7日(日)10時から12時  
新年おめでとう会  
(福引き・おやつあり)  
1月14日(日)・1月28日(日)  
10時から12時  
お正月遊びを楽しもう!  
場 所：八幡浜児童センター  
\*コマやハゴイタを持ち帰りたい人は  
100円いただきます  
\*申込みはいりません。

## 八幡浜市子どもセンター

〒796-0292 八幡浜市保内町宮内1-260  
☎0894-22-3111 (内線8359) FAX0894-36-2922  
HP <http://www.city.yawatahama.ehime.jp/kodomo/>

## アンコール子ども映画会

日 時：1月27日(土) 10時~  
場 所：総合福祉文化センター  
視聴覚室(2F)  
内 容：『まんが偉人物語  
坂本竜馬、リンカーン』  
『スプーンおばさんと  
その仲間たち(16~18)』  
『みみずくとお月さま』  
対 象：小学生・幼児とその保護者  
参加費：無料  
問合せ：八幡浜市視聴覚ライブラリー  
☎ 24-1822

## おはなしパラダイス

日 時：1月24日(水)10時から12時  
場 所：八幡浜児童センター  
内 容：図書館から司書の方やボランティア  
の方が来館。絵本や紙芝居の  
読み聞かせをしていただきます  
対 象：未就園児とその親  
申込み：1月4日(木)10時から  
申込み・問合せ：子育て支援センター  
☎ 22-5730



## 食べ物教室

日 時：1月18日(木)10時から12時  
場 所：八幡浜児童センター  
内 容：栄養士さんから食べ物についてのお話!  
対 象：未就園児とその親  
申込み：1月4日(木)10時から  
申込み・問合せ：  
子育て支援センター  
☎ 22-5730



## 子ども放送局

日 時：毎週土曜日 11時~12時  
場 所：福祉文化センター視聴覚室(2F)  
市民図書館  
保内中央公民館(ロビー)  
対 象：自由参加 参加費：無料  
問 合 せ：福祉文化センター☎24-1822  
市民図書館☎22-0917  
生涯学習係☎22-3111(8359)  
放送内容：6日-子ども放送局ニュース  
13日-夢スタジオ  
人の役に立ちたい  
~日本ユニセフ協会大使  
アグネス・チャンさん~  
20日-VTR放送  
たいこができるまで  
27日-チャレンジ教室  
静電気で回るモーター

## スポーツセンター水泳教室からのお知らせ

# 迎春

## 『泳ぐ』門には福来る!!

2007年もスポセンで  
ENJOY SWIMMING

本年もよろしくお願ひ申し上げます。



### 《お知らせ》

※新年は4日(木)10:00より  
営業いたします。  
※水泳教室は6日(土)より  
開校いたします。  
※室内プールは一年中快  
適にご利用になれます。



八幡浜市民スポーツセンタープール ☎27-0571



ヤング YOUNG EXPRESS  
エクスプレス vol.17



【今月の若者】  
菊池圭一さん (山越)

- ☆年 齢 / 22歳
- ☆性 格 / 明るくて人なつこい
- ☆趣味・特技 / 野球
- ☆理想のタイプ / 優しくてしっかりした人
- ☆今、夢中になっていること / ソフトボール
- ☆将来の夢 / 幸せな家庭を築く
- ☆八幡浜の良いところ / 人情味がある
- ☆八幡浜の良くないところ / 若者が少なく遊ぶ場所がない
- ☆ちょっと一言 / 活気のある住みやすい町になってほしい

八西CATV  
BS・CSデジタル放送開始!

2006年10月から松山市で地上波デジタル放送が開始されました。八西地域でも2007・2008年から地上波デジタル放送が開始される予定です。八西CATVでは来たる地上波デジタル放送に先がけ、BS・CS放送のデジタル送信を開始しました。ただし、デジタル放送を視聴するにはSTB※を設置する必要があります。

※デジタル放送受信機器でセット・トップ・ボックスの略。1台で地上波デジタル放送・BSデジタル放送・CSデジタル放送の受信が可能

◎問合せ：八西CATV ☎38-2211

市民文芸

- 【川柳】小袖川柳会 11題・満足11  
◎仕事終え美味しい酒を飲む時間 宮内 河野百合枝
- ◎満足を重ね続けて肥満体 宮内 松本君子
- ◎金とひま世界を廻る船の旅 宮内 河野重三
- 【俳句】愛媛若葉のつばね  
◎新春や児の髪飾り花六つ 広瀬 田中多津
- ◎七種の薺を摘みて清めけり 杖之浦 埜本隆子
- ◎穏やかな晴の一日蜜柑摘む 日土町 菊池和子
- 【短歌】大内浦短歌会  
◎一針を又一針を編みつぎて その温もりを届けくれし君 大内浦 堺原葉子
- ◎「えんぴつで奥の細道」購ひて しみじみと読み書く芭蕉しのびて 大内浦 岡本幸子

子育て  
パパママ苦楽部

(保内町宮内)

大野二士子さんの巻

長男 陽向くん(3才)  
次男 陽彩くん(8ヶ月)

四月に次男が誕生し、わが家は男の子二人になりました。

次男も八ヶ月になりました。かまり立ちに挑戦中です。最近では遊んでいる長男のところに近づいていって、必死にしがみついて立とうとするのですが、長男はそれがかわいくて仕方がないようで、立てるまで「ひいろー」と声をかけながら待つてくれています。兄弟らしい場面が多く見られるようになり、親としては微笑ましく心が温まるひとときです。

私がこつして日々楽しく子育てできるのもたたくさんの支えがあるからこそです。主人はどんな時も穏やかで忙しい日々にもかかわらず助けてくれます。まさに私の心の拠り所です。主人や私の両親も何かあると必ず助けてくれます。子どもたちと遊んでくれていてる姿を見るとこんな風に私(主人)を育ててくれたのかなあ…と胸がいっぱいになることが



あります。また、上の子が赤ちゃんのころから共に成長を喜んできた友達はとても大切な存在です。これからも一緒に感動したり、相談しあったり、たくさんの思い出を作りたいです。

私が些細なことでイライラしていた時に、まだ言葉を話し始めたばかりの陽向に「かあたん、ここに」と言われたことがあります。今でもイライラしてしまうことがあるのですが、あの時の陽向の声と笑顔思い出して「かあたん、ここに」で、周りの人への感謝を忘れず、子育てしたいと思えます。陽向も陽彩も「ここに」大きく育ってね。

# 新着情報

## 催し

### やわたはま海鮮朝市

- ▽日時／1月14日◎午前10時
- ▽場所／八幡浜市旧魚市場
- ▽問合せ／やわたはま海鮮朝市協議会 ☎2231111

### 公民館研究大会講演会

- ▽日時／1月14日◎午後2時50分
- ▽場所／市民スポーツセンターサブアリーナ
- ▽講師／山本万喜雄 氏
- ▽演題／「地域に根ざした子育て支援」
- ▽問合せ／総合福祉文化センター ☎2418222

## お知らせ

### 老人保健受給者の入院時食事代について

入院したときの食事代は、医療費とは別に「食分」として定められた額を負担しなければなりません。

住民税非課税世帯に該当する方は、病院で、老人医療の限度額適用・標準負担額減額認定証の提示が必要となりますので、印鑑・保険証・老人保健医療受給者証を持って市民課④番窓口(八幡浜庁舎1階)または保内庁舎管理課市民係(保内庁舎1階)で申請してください。

なお、過去1年間の入院日数が90日を越える方は、入院日数が確認できる領収書も必要となります。

- ▽問合せ／市役所市民課国保係 ☎2231111内線112

### 物品等購入の入札参加資格審査申請書の受付について

▽対象者／製造の請負、物品の買入れ、役務の提供その他の契約に係る競争入札において、八幡浜市の指名を受けようと思われ方(法人個人)

- ▽有効期間／平成19年4月1日～平成21年3月31日
- ▽提出書類／市役所ホームページにてダウンロード可(市役所監理開発課契約係でも配布しています。)
- ▽受付期間／1月9日◎～2月9日◎の土・日・祝日を除く執務時間中
- ▽受付場所及び問合せ／市役所監理開発課契約係(八幡浜庁舎4階) ☎2231111内線474・471

### 商工業振興資金利子補給制度

商工業の振興を図るため、平成17年3月28日以降に融資

を受けた資金に対して、次のとおり利子補給を行います。(旧保内町で過去に利子補給実績のある方については、これまでどおり対象になります。)

- ▽利子補給対象資金／①国民生活金融公庫の行う融資制度に係る融資
- ②愛媛県が行う中小企業振興資金融資制度に係る融資
- ③愛媛県商工会連合会の行う商工貯蓄共済制度のあっせんに係る融資

▽利子補給額／平成18年中に支払った利子のうち、年利率1%の範囲内の額(上限5万円)

ただし、一つの融資について5年間を限度とします。

- ▽利子補給の対象者
- ①市内に住所又は事務所を有していること
- ②愛媛県信用保証協会の定める対象業種であること
- ③市税を完納していること

▽申し込み／市役所商工観光課に申し込んでください。八幡浜商工会議所または保内町商工会の会員の方は、商工会議所および商工会に申し込んでいただいても結構です。

- ▽締切り／1月31日◎
- ▽問合せ／市役所商工観光課 ☎2231111内線443、八

### 母子家庭自立支援給付金事業

技術を身につけるための通信教育や専門学校への通学、資格習得のため2年以上の修業など、個々の母子家庭の方の積極的な能力開発の取組みを支援し、自立の促進を図ることを目的とした給付金です。

#### 【給付金の種類】

- ①自立支援教育訓練費
- ▽内容／経理事務、医療事務など雇用保険制度の教育訓練給付の指定講座で県が指定する講座を受講する場合、受講費用の一定額を助成します。
- ▽助成額／受講終了後に20万円を限度に受講費用の40%に相当する額(8千円を超えない場合は対象外)
- ②高等技能訓練促進費
- ▽内容／看護師、介護福祉士、保育士、理学療法士、作業療法士などの原則として5つの専門的な資格取得を目標として2年以上専門学校に通っている場合、修学期間の最後の1/3の期間の生活費相当額の助成(12ヶ月を上限)
- ▽助成額／対象期間中、月額10万3千円(ず)

# 各種無料相談

## 日程表

相談内容や申し込み方法など、詳しくは各相談所へお問い合わせください。

### 市役所 ☎22-3111

#### ■行政相談

- ①1月11日(木)  
午後1時30分～3時30分  
場所：八幡浜庁舎3階庁議室
- ②1月19日(金)午後1時～4時  
場所：保内中央公民館

#### ■人権相談

1月18日(木)午後1時～4時  
場所：八幡浜庁舎2階201会議室

#### ■婦人相談・母子相談・家庭児童相談

土・日・祝日を除く毎日午前8時30分～午後5時  
場所：福祉事務所(八幡浜庁舎1階)

### 商工会議所 ☎22-3411

#### ■社会保険相談

1月10日(水)・29日(月)  
午前10時～午後3時30分

#### ■法律相談

1月19日(金)午後2時～4時30分

#### ■税務相談

1月22日(月)午後1時30分～3時

#### ■中小企業金融公庫相談

1月10日(水)午後1時～3時

※いずれも正午から午後1時までは昼休み

### 社会福祉協議会 ☎23-2940

#### ■心配ごと相談

(八幡浜)  
毎月第2・4木曜日 午後1時30分～4時  
(保内)  
1月10日(水)午後1時30分～4時

#### ■法律相談(毎月第1木曜日)

(八幡浜)  
1月4日(木)・2月1日(木)  
午後1時30分～4時  
(保内)  
1月18日(木)午後1時30分～4時

#### ■公証相談

1月22日(月)午後1時30分～4時

#### ■福祉サービス援助利用相談

月曜日～金曜日 午前9時～午後4時

### その他

#### ■障害者(児)総合相談

1月17日(水)午後1時～3時  
相談員/磯崎ノリ子・菊池兼子  
場所/八幡浜市保健福祉総合センター

※①②共に必ず事前に母子自立支援員にご相談ください。  
▽申込み・問合せ/市役所福祉事務所 ☎223111 内線156

**狂犬病予防注射はお済みですか?**

日本における狂犬病は昭和31年以降の発生はなく、この間、日本で発症が確認されたのは、海外で感染した症例があるのみです。

しかし、海外において狂犬病は、一部の国を除き世界各国で発生しており年間5万人以上の死者が出ています。日本でも最近のペットブームなどもあり、動物の輸入が盛んになってきている今、いつ海外から狂犬病が侵入してもお

# 募集

かしくない状態であり、危険がないわけではありません。飼い犬の狂犬病の予防は人間への感染を防ぐということであり、飼い犬の管理の徹底と、年一回の狂犬病予防注射が非常に重要なこととなります。飼い主は、飼い犬の生涯一回の登録と毎年一回の狂犬病予防注射が義務付けられています。今一度ご確認のほどよろしくお願いたします。

▽問合せ/市役所生活環境課 ☎223111 内線271

## 市民健康マラソン・駅伝カーニバル参加者

▽日時/2月11日(日)

◎市民健康マラソン

午前10時 市役所八幡浜庁舎前スタート

◎駅伝カーニバル

午前11時35分 市役所保内庁舎前スタート

※申込方法など詳しくは「広報折込チラシ」をご覧ください。

交通規制にご協力ください!

なお、交通規制の具体的な内容は「広報やわたはま2月号」にてお知らせします。

▽問合せ/市役所生涯学習課 ☎223111 内線8361

## 母子家庭及び寡婦自立促進講習会(パソコン夜間講座)

▽科目/パソコンエクセル  
▽講習期間/1月16日(金)～1月26日(金)(概ね火・水・金曜日の午後7時～9時)  
▽受講対象者/母子家庭の母もしくは寡婦  
▽募集人員/10名(応募多数の場合は選考の上決定)  
▽受講料/無料(教材費自己負担)  
▽受講場所/総合福祉文化センター(市内広瀬)  
▽申込受付/1月12日(金)まで  
▽問合せ/市役所福祉事務所 ☎223111 内線156

## 「八幡浜市を明るく美しくする俳句」

▽応募資格/八幡浜市在住者  
▽テーマ/①環境保全・美化活動②児童・生徒を守り育

▽部門/①小学生の部②中学生の部③一般の部(高校生含む)  
▽応募方法/1人2句までと住所・氏名・電話番号を官製ハガキに記載して投句してください。なお作品は、未発表作品に限ります。  
▽表彰/最優秀賞1名、優秀賞3名、佳作若干名(各部門)  
▽締切り/1月15日(日)(当日消印有効)  
▽投句先/〒799-8799 八幡浜郵便局私書箱35号「俳句募集」係  
▽入賞発表/2月予定  
▽問合せ/八幡浜俳句協会 会長 武田成幸 ☎230974

糖尿病になりたくない！予防講座

あなたは大丈夫？『ザ・血糖値～放っておくと大変なことになりますよ！』

【対象者】糖尿病になりたくない方、血糖値が気になるが病院にかかっていない方

【日 時】1月28日(日) 10:00~12:00 (受付: 9:30~)

【場 所】八幡浜市保健センター

【内 容】講演「糖尿病にならないために」～済生会松山病院副院長 宮岡弘明先生～

ミニドラマ「放っておくとどうなるの？」

糖尿病危険度チェック、低カロリー食品のプレゼント

申込み・問合せ：八幡浜市保健センター健康栄養係 ☎24-6626

Alc 5.4以上  
血糖値110以上は  
予備軍です！

参加者募集中!!

健康まつりのお知らせ

◇日 時：2月6日(火)  
14:00~15:30  
(開場13:00)

◇会 場：八幡浜市文化会館  
(ゆめみかん)

2Fサブホール

◇記念講演：「闘病・ひきこもりの先にあるもの」

◇講 師：フルーティスト・(財)子ども教育支援財団研究員  
奥田良子 先生

◇参加費：無 料

◇問 合 せ：お近くの食生活改善推進員または食生活改善  
推進協議会事務局(八幡浜市保健センター内)  
☎24-6626



ノロウイルスによる食中毒注意報発令中!

例年、「感染性胃腸炎」患者が急増すると、その1~2週間後に「ノロウイルスによる食中毒」が多発する傾向があります。

ノロウイルス食中毒の予防法は!

- ◎調理前やトイレの後の手洗い・消毒を徹底しましょう
- ◎手洗いの後、使用するタオル等は清潔なものを使用しましょう
- ◎カキ等の二枚貝の生食は避け、十分に加熱しましょう
- ◎まな板、包丁、ふきんなどは熱湯や消毒剤で十分消毒しましょう
- ◎調理従事者は、下痢、吐き気、おう吐、腹痛、発熱など風邪に似た症状があったときは、調理行為に携わらないようにするとともに、医療機関等に早めに受診しましょう
- ◎ご家庭や保育園、学校などでは患者の便、おう吐物の処理には細心の注意を払いましょう

乳がん検診

【検診日時・場所】

1月25日(木) 13:00~14:30・八幡浜市保健センター

2月25日(日) 10:00~15:00・ゆめみかん前

【対象者】40歳以上の女性

|                    | 節目年齢<br>(20・25・30・35・40・45<br>50・55・60・65・70・75歳) | 一般<br>(節目外) |
|--------------------|---|-------------|
| 乳がん検診<br>(マンモグラフィ) | 1,300円  | 2,000円      |

申込み・問合せ：八幡浜市保健センター健康づくり係☎24-6626

健康相談・物忘れ相談のお知らせ ※相談料無料

|           | 健康相談  | 物忘れ相談                                    |
|-----------|---|--|
| 日 程       | 1月9日(火)、2月5日(月)                                     |  |
| 時 間       | 9:00~16:00<br>(保内9:30~11:30)                        | 9:00~16:00                               |
| 場 所       | 八幡浜市保健センター<br>保内保健センター                              | 八幡浜市保健センター                               |
| 対 象 者 内 容 | 生活習慣病(糖尿病・高血圧・高脂血症等)の方や、医師より食事療法、運動療法を勧められた方へのアドバイス | ポケてきたのでは?と気になる方 小ポケを早く見つけ、悪化させない工夫をアドバイス |

※ゆっくり相談したい方、初めての方はお電話ください。  
申込み・問合せ：八幡浜市保健センター健康づくり係 ☎24-6626

施設健診

【健診日】1月22日(月)・23日(火) 【受付時間】8:30~10:00

【場所】八幡浜医師会2階(広瀬) 【対象者】40歳以上

| 健 診 内 容                      | 節目(40・45・50・55・60・65・70歳) |     | 一般(節目年齢以外の方) |      |
|------------------------------|---------------------------|-----|--------------|------|
|                              | 社 保                       | 国 保 | 社 保          | 国 保  |
| ①基本健康診査(問診・身体測定・血圧・検尿・血液検査等) | 500円                      | 無 料 | 800円         | 300円 |
| ★B型・C型肝炎検査                   | 無 料                       |     |              |      |
| ②大腸がん検診(便潜血反応)               | 500円                      | 無 料 | 500円         | 無 料  |
| ③腹部超音波検診                     | 2,100円                    |     |              |      |
| ④前立腺がん検診(血液検査)※男性のみ          | 1,000円(40・45歳1,680円)      |     | 1,680円       |      |
| ⑤甲状腺検診(血液検査)                 | 1,680円                    |     |              |      |
| ⑥骨粗しょう症検診(超音波検査)             | 1,000円                    |     | 1,890円       |      |

※70歳以上の方は、①②のみ無料です。

申込み・問合せ：八幡浜市保健センター健康づくり係 ☎24-6626

乳 幼 児 健 診 ・ 相 談

◎ 対象者には個人通知します。 今月欠席される方は、次回の日程をお知らせしますのでご連絡ください。  
◎ 母子健康手帳、すこやかノート、バスタオルをお持ちください。

| 対 象 者         | 実施場所       | 健診・相談名(対象児)                | 日時(受付時間)                  | そ の 他                          |
|---------------|------------|----------------------------|---------------------------|--------------------------------|
| 旧八幡浜地区にお住まいの方 | 八幡浜市保健センター | すくすく教室<br>(平成18年8・9月生)     | 1月10日(水)<br>(9:40~10:10)  | よちよち・びよんびよん教室、3歳児健康診査は来月行います。  |
|               |            | のびのび教室<br>(平成18年5・6月生)     | 1月24日(水)<br>(9:40~10:10)  |                                |
|               |            | 1歳6ヶ月児健康診査<br>(平成17年5・6月生) | 1月17日(水)<br>(12:40~13:00) |                                |
| 旧保内地区にお住まいの方  | 保内保健センター   | よちよち教室<br>(平成18年2・3月生)     | 1月25日(木)<br>(9:40~10:10)  | すくすく・のびのび教室、1歳6ヶ月児健康診査は来月行います。 |
|               |            | びよんびよん教室<br>(平成16年11・12月生) | 1月11日(木)<br>(9:40~10:10)  |                                |
|               |            | 3歳児健康診査<br>(平成15年9・10月生)   | 1月18日(木)<br>(12:40~13:00) |                                |

問合せ：八幡浜市保健センター健康栄養係 ☎24-6626

マタニティ倶楽部

【対象者】 現在妊娠中の方  
【場 所】 八幡浜市保健センター

| 月 日      | 時 間         | 内 容           |
|----------|-------------|---------------|
| 1月16日(火) | 10:00~14:00 | 妊娠中の栄養、調理実習など |

【場 所】 八幡浜児童センター

|          |             |              |
|----------|-------------|--------------|
| 2月20日(火) | 13:30~16:00 | 安全のためのエクササイズ |
|----------|-------------|--------------|

※参加を希望される方は、1週間前までに、ご連絡ください。  
申込み・問合せ：八幡浜市保健センター健康栄養係☎24-6626

子育て・虐待電話相談室 ☎22-2160

虐待は、いつでも・どこでも・誰にでも起こりうる可能性があります。1人で悩まないで！あなたの悩みに耳を傾け、助けとなります。お気軽にお電話ください。

【利用できる人】・子育てに悩んでいる、疲れた  
・虐待をしてしまいそう

【利用方法】 まずはお電話ください。お話をしながら、必要なお手伝いを相談させていただきます。

【相談日】 月～金 8:30~17:15  
(土日・祝日・年末年始は留守番電話対応)

※匿名でもかまいません ※秘密は守られます  
※まずは、保健師・保育士が相談に応じます。

医師・歯科医師・薬剤師の免許をお持ちの方は、法律に基づき平成18年12月31日現在の氏名、住所などを保健所へ届け出ることとされています。今回、医師届出票につきましては、ご本人の同意により県の医師確保対策の検討等に活用することができるようになりましたので、ご協力(届出票右下の同意欄に○印)いただきますようお願いいたします。

※問合せ：八幡浜保健所 ☎22-4111 (内線278)

休日・夜間急患センター当番医日程表 1月

(平日の診療時間：午後8時～午後11時 日曜・祝日の診療時間：午前9時～午後6時まで)

| 日曜祝日当番医   |                   |                        | 木曜日夜間当番医  |                            |                    |
|-----------|-------------------|------------------------|-----------|----------------------------|--------------------|
|           | 内科系               | 外科系                    |           | 当番医                        | 診療時間               |
| 1月1日<br>㊦ | 急患センター<br>24-1199 | 急患センター<br>24-1199      |           |                            |                    |
| 2日㊦       | 急患センター<br>24-1199 | 急患センター<br>24-1199      | 1月4日<br>㊦ | 尾上医院(幡ヶ市)<br>23-2203       | 午後8時<br>～<br>午後11時 |
| 3日㊦       | 急患センター<br>24-1199 | 広瀬病院(昭和通)<br>22-2600   | 11日<br>㊦  | 急患センター<br>24-1199          |                    |
| 7日㊦       | 急患センター<br>24-1199 | 急患センター<br>24-1199      | 18日<br>㊦  | 急患センター<br>24-1199          |                    |
| 8日㊦       | 急患センター<br>24-1199 | 急患センター<br>24-1199      | 25日<br>㊦  | 宇都宮病院<br>(白浜通り)<br>22-0163 |                    |
| 14日㊦      | 急患センター<br>24-1199 | 急患センター<br>24-1199      | 2月1日<br>㊦ | 尾上医院(幡ヶ市)<br>23-2203       |                    |
| 21日㊦      | 急患センター<br>24-1199 | 矢野脳神経外科(古町)<br>23-0210 |           |                            |                    |
| 28日㊦      | 急患センター<br>24-1199 | 急患センター<br>24-1199      |           |                            |                    |
| 2月4日<br>㊦ | 急患センター<br>24-1199 | 急患センター<br>24-1199      |           |                            |                    |

受診上のお願

- ①休日・夜間急患センター(以下急患センター)および在宅当番医の診療時間終了後は、「かかりつけ医」に相談してください。
- ②急患センターは、「急を要する患者さん」の救急診療を目的としています。診療は応急的な処置を中心とした一次救急診療であり、薬の処方1日が原則で医師も毎日替わります。
- ③急患センターで受診した翌日には、必ずかかりつけ医・紹介医・あるいは近くの医療機関で診察を受けてください。
- ④症状が長引いているなど救急性はないと思われる方や一般の診療は、昼間の通常の診療時間に近くの医療機関で受けてください。
- ⑤受診には、健康保険証をお持ちください。

まちがい電話は相手の方に大変迷惑をかけます。番号はおまちがえのないように!!

# ゆめみかん

〒796-0292 八幡浜市保内町宮内1-118 ☎ 36-3040 FAX 36-3041

★★★★★★★★★★★★★★★★★★★★ イベント案内 ★★★★★★★★★★★★★★★★★★



## ゆめみかんイルミネーション点灯

◇イルミネーション点灯期間：12月9日(土)～1月14日(日)  
17:00～22:00

◇ゆめみかん友の会主催

### カルチャー1日教室「八幡浜自然再発見教室」受講生募集

#### 里山雑木林で早春の息吹を感じよう！！

郷土を代表する里山雑木林を無理なくゆっくりと歩きながら、スミレ類やキランソウ・ヒメハギ等の小さな野草たちを愛で、越冬を終えたルリタテハ・ツチイナゴ等の昆虫たちを迎え、コゲラやシジュウカラ・エナガ等の野鳥たちを仰ぎ見ませんか？老若男女を問わず多数お越しください。特に未来っ子、大歓迎！！

○日 時：3月18日(日)13:00～15:30  
○会 場：市民スポーツパークMTBコース(約2km)  
○講 師：観察会指導、愛媛県環境マイスター  
水本孝志 先生

○参加費：300円  
○申込締切日：3月2日(金)

### 1月のロビー展

#### 1 「春風の会」ちぎり絵展(～1月15日)

楽しみと、心の癒しの時間を過ごすことで、少しずつ努力し完成させた作品です。染和紙の色の魅力と美しさを発見できると思います。  
春風の会 中村有希

#### 2 「有志書道展」(1月17日～30日)

この頃は、携帯電話やパソコン等の発達普及により、私たちの日常生活から「文字を書く」ということが大変少なくなって考えさせられる現象かとも思われます。  
こんな時、平成19年の初めに平素から書を楽しむ学んでいる有志の方々に、年初にふさわしい語句や普段からの思いを書いてもらいました。多くの方々に鑑賞いただけたらありがたいと思います。  
有志書道展代表 渡邊利夫

文化の小路こみち  
郷土の歴史や文化、文化財に関する  
情報をめぐる散歩道へご案内します

## 文化財防火デー

一月二十六日は「文化財防火デー」です。この日を中心に、全国各地で防火訓練や防火設備点検など、文化財を火災から守るための運動が展開されます。  
文化財防火デー設置にもつなげる文化財保護制度拡充のきっかけとなったのは、昭和二十四年一月二十六日の奈良・法隆寺の火災です。当時解体修理中であった国宝の金堂が炎上し、壁画十二面と建物の一部が焼損しました。これにより文化財保護態勢の見直しが求められ、翌年文化財保護法が制定されました。  
その後、引き続き法隆寺金堂修理事業は進められ、壁画の復元を含め昭和二十九年十一月三日に竣工しました。以後、より一層の文化財保護意識高揚のため、普及啓発に重点が置かれるようになります。翌三十年には、法隆寺の火災を教訓とし、一般的にも一月・二月に火災が多いことから、一月二十六日が文化財防火デーと定められました。また、修理完了の十一月三日を中心とした一週間は文化財保護強調週間と定められ、全国で文化

一月二十六日を中心に市内各所で文化財防火活動を行います。内容については十二ページをご覧ください。



昨年の防火設備点検(了月院)

財に親しみ、理解を深める事業が行われています。  
形あるものは時間の経過とともに原状が損なわれてゆきます。また、天災や人災によって突然失われることもあります。しかし、私たちの意識とサポートで、文化財を良い状態でより長く、世代を越えて伝えることができるとは、この機会に改めて文化財と向き合ってみませんか。

国民年金 Q&A



Q20歳になったら国民年金に加入しないと聞きました。どうしたらいいですか？

A 市区町の担当窓口で届出をしてください。

日本に住んでいる20歳以上60歳未満のすべての人は、必ずいずれかの公的年金制度に加入することになっています。すでに就職して厚生年金保険か共済組合等に参加している人を除き、20歳になったら国民年金に加入することとなりますので手続きが必要です。

加入手続きは、市の年金相談窓口で資格取得の届出をすることになります。この届出をしないと国民年金に加入したことにはならず、結果として保険料未納期間を有することとなり、年金が受け取れなくなることもあるので、必ず届出を行ってください。

手続きが済むと年金手帳が発行され、以降、第1号被保険者として保険料を納めていくことになります。学生の場合、国民年金の保険料を社会人になってから納めることができる、学生納付特例制度や若年者納付猶予制度等もありますので利用してください。

詳しいことは、市民課年金係(☎22-3111内線114~116)までお問い合わせください。

知ってよかった！税ミナール

Q 確定申告をする必要がないと言われましたが住民税申告は必要ありますか？

A 1月1日現在、八幡浜市に住所がある方で次の方は住民税申告の必要があります。

- ・勤務先から給与支払報告書が提出されていない方
- ・給与所得者で昨年中に退職された方
- ・給与の他に所得がある方
- ・公的年金所得者で各種控除(社会保険料控除、扶養控除、医療費控除等)のある方
- ・給与所得・年金所得はないが他の所得がある方

※申告が必要と思われる方には事前に案内書を送付します。なお、詳細につきましては市役所税務課市民税係までお問い合わせください。

問合せ：市役所税務課市民税係 ☎22-3111

市県民税4期・国民健康保険税7期・介護保険料7期の納期限は、1月31日(水)です。

商工会議所 POINT NEWS

新春経済講演会のご案内

====日本経済 今年はどうなる！====

わが国経済は戦後最長であった「いざなぎ景気」を超えたとされているものの、平均成長率は低く回復ペースは鈍いためまだまだ実感に乏しく、特に地域経済においては将来に向けての明るい展望がなかなか見えてこない状況にあります。また、団塊世代の大量定年が本格化していくこと等による環境の変化が、今後の地方経済に変化をもたらすことも予測されます。

そこで、八幡浜商工会議所では金融・株式投資に精通している関口 清氏を講師に迎え、今後の日本経済や地域経済の行方を探るための講演会を下記のとおり開催いたしますので、この機会にぜひご聴講くださいますようお願いいたします。

記

- 1.日 時 1月24日(水)午後1時30分～
- 2.会 場 浜味館(八幡浜市船場通り)
- 3.講 師 関口 清氏  
(暖企画代表 前株浜銀総合研究所研究参与)

法定調書の作成と提出事務はお済みですか？

年末調整による過不足額の計算が終わると、その年の源泉徴収事務は一応区切りとなりますが、最終的には、年末調整による清算結果の税額の納付や給与所得の源泉徴収票などの法定調書の作成と提出の事務が終わってはじめてこの事務が完了することになります。お間違えのないよう正しく行いましょう。また、ご相談は正規の機関を利用しましょう。

詳しいことは商工会議所・経営指導員までお気軽にご相談ください。  
問合せ：商工会議所「中小企業相談所」☎22-3411

▼新年明けましておめでとうございます。さて今月の広報から少しリニューアルしたところがあるんですが皆さん分かっていただけましたか？分かった人はかなりの広報通変わったところは表紙と裏表紙、表紙には市のスローガン「いま共に育む 進取のまちはつくり 風とさえ 風おこす」、裏表紙には市の花「すいせん」と市の木「みかん」を新たに掲載しました。ぜひ覚えてくださいな。

▼ところで今年の干支は猪。猪突猛進という言葉がありますが、言葉の意味とは反対に、色々な人の意見を聞きながらゆとりと広報を作っていくという感じかと思っております。皆さんも広報には締め切りが…(泣)今年一年間、締め切りに間に合うよう、市民の皆さんに分かりやすい広報を作っていくことと思っておりますので、皆さんの協力をよろしくお願いいたします。

A g



- 「厚志ありのがら」のよこまち  
【まじこ銀行預託者】(敬称略)
- ▽小泉祥晃(千代田町)
  - ▽鈴木幸之助(清滝)
  - ▽河端マサ子(松蔭町)
  - ▽小泉六子(千代田町)
  - ▽稲ヶ市亥の子会
  - ▽真穴中学校
- 受付窓口/社会福祉協議会  
(☎232940)

# Calendar 1/1~2/1

健康 P20~21参照 定期相談 P19参照 当番医 内科 外科 P21参照

|              |     |  |     |                                       |
|--------------|-----|--|-----|---------------------------------------|
| ▼<br>▼<br>1月 | 1月  | 元旦<br>(急患) (急患)                          | 17水 | ゆめいろぼけっとおはなし会<br>1歳6ヶ月児健康診査(八幡浜) (障害) |
|              | 2火  | (急患) (急患)                                | 18木 | 3歳児健康診査(保内) (人権) (法律(保内))             |
|              | 3水  | 成人式<br>(急患) (広瀬)                         | 19金 | 窓口業務延長(八幡浜庁舎) (行政(保内)) (法律)           |
|              | 4木  | 市役所仕事始め<br>(法律(八幡浜))                     | 20土 |                                       |
|              | 5金  | 窓口業務延長(八幡浜庁舎)<br>魚市場初セリ                  | 21日 | 愛媛県知事選挙の投票日<br>(急患) (矢野)              |
|              | 6土  |  | 22月 | 窓口業務延長(保内庁舎) (税務) (公証)<br>施設健診        |
|              | 7日  | 保内ふれあい市<br>(急患) (急患)                     | 23火 | 施設健診                                  |
|              | 8月  | 成人の日<br>やわたはま八日市<br>(急患) (急患)            | 24水 | のびのび教室(八幡浜)                           |
|              | 9火  | 健康相談・物忘れ相談                               | 25木 | よちよち教室(保内) (心配(八幡浜))<br>乳がん検診         |
|              | 10水 | すくすく教室(八幡浜) (心配(保内))<br>(社保) (中小)        | 26金 | 窓口業務延長(八幡浜庁舎)<br>文化財模擬火災訓練            |
|              | 11木 | ぴよんぴよん教室(保内) (心配(八幡浜))<br>(行政(八幡浜))      | 27土 | 社会福祉大会<br>アンコール子ども映画会                 |
|              | 12金 | 窓口業務延長(八幡浜庁舎)                            | 28日 | 糖尿病になりたくない!予防講座<br>(急患) (急患)          |
|              | 13土 | ふるさと探検隊                                  | 29月 | 窓口業務延長(保内庁舎) (社保)<br>70歳ミニ健診          |
|              | 14日 | やわたはま海鮮朝市<br>公民館研究大会講演会<br>(急患) (急患)     | 30火 | 八幡浜都市計画区域マスタープラン策定に係る公聴会              |
|              | 15月 | 窓口業務延長(保内庁舎)<br>八幡浜都市計画区域マスタープラン策定に係る説明会 | 31水 | 市県民税4期・国民健康保険税7期・<br>介護保険料7期の納期限      |
|              | 16火 | マタニティ倶楽部                                 | 1木  | (法律(八幡浜))                             |

▼  
▼  
2月

|                  |   |                 |                                    |                                      |               |
|------------------|---|-----------------|------------------------------------|--------------------------------------|---------------|
| 市民の動き<br>11月末日現在 | 人口・41,567人(-50)<br>男・19,357人(-23)<br>女・22,210人(-27) | 世帯・17,343世帯(+3) | 出生・15人(-6)<br>男・6人(-1)<br>女・9人(-5) | 死亡・35人(-4)<br>男・16人(-6)<br>女・19人(+2) | (※<br>簡<br>比) |
|------------------|---|-----------------|------------------------------------|--------------------------------------|---------------|





**すくすく育て! わが家のアイドル**

真網代

くろだ みゆ ちゃん (4才) 写真右  
 黒田 美悠 ちゃん (4才) 写真右

こうた くん (3才) 写真左  
 康太 くん (3才) 写真左

もとやす  
 父・元康さん、母・ひとみさんからのメッセージ  
 お互いを思いやって2人で仲良くしてね。

(市の花/すいせん)

(市の木/みかん)

■発行：八幡浜市役所 ■発行日：毎月1日 ■八幡浜市ホームページ/ <http://www.city.yawatahama.ehime.jp>  
 ■編集：政策推進課広報統計係 ☎22-3111 内線345 ■Eメール/ [seisaku@city.yawatahama.ehime.jp](mailto:seisaku@city.yawatahama.ehime.jp)

PRINTED WITH SOY INK 「広報やわたはま」は資源保護のため再生紙と大豆油インキを使用しています。