

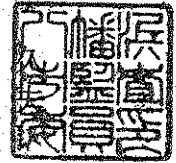

八 監 第 1 6 号  
平成 2 9 年 3 月 1 7 日

八 幡 浜 市 長 大 城 一 郎 志 次 様  
八 幡 浜 市 議 会 議 長 上 田 浩 憲  
八 幡 浜 市 農 業 委 員 会 会 長 井 上  
八 幡 浜 市 教 育 委 員 会 教 育 長 井 上

八幡浜市監査委員 中 島 和 儀  
同 山 本



定期監査の結果報告について

地方自治法第199条第4項の規定により平成28年度定期監査を行ったから、同条第9項の規定に基づき、その結果に意見をつけて報告する。

定 期 監 査 報 告 書

平成29年1月～2月執行分

八幡浜市監査委員

# 目 次

## 定期監査報告書(平成29年1月～平成29年2月執行分)

一 監査の概要 .....	1
二 監査の結果 .....	1
・建設課 .....	3
・農林課 .....	8
・生涯学習課 .....	14
・学校教育課 .....	28

一. 監査の概要

①・監査の対象、実施日、場所、監査を行った委員

監 査 対 象	監 査 月 日	監 査 場 所	監査を行った委員
建 設 課	1 月 1 8 日	監 査 事 務 局	中 島 和 久 夫 山 本 儀
農 林 課	2 月 1 日	監 査 事 務 局	中 島 和 久 夫 山 本 儀
生 涯 学 習 課	2 月 8 日	監 査 事 務 局	中 島 和 久 夫 山 本 儀
学 校 教 育 課	2 月 <sup>22</sup> / <sub>23</sub> 日	監 査 事 務 局 等 小 中 学 校	中 島 和 久 夫 山 本 儀

②・監査の方法

主として平成27年度において執行された事務事業について、資料の提出を求め、分掌事項の管理運営等につき事情を聴取して監査し、必要により他年度にも及ぼした。

二. 監査の結果は、次のとおり



建 設 課

(1) 職員の配置と事務分掌

建設課は産業建設部に所属し、職員は課長以下17人（臨時1人を含む）で、次のとおり5係に配置し、所管事務を分掌している。

(H29. 1. 1現在)

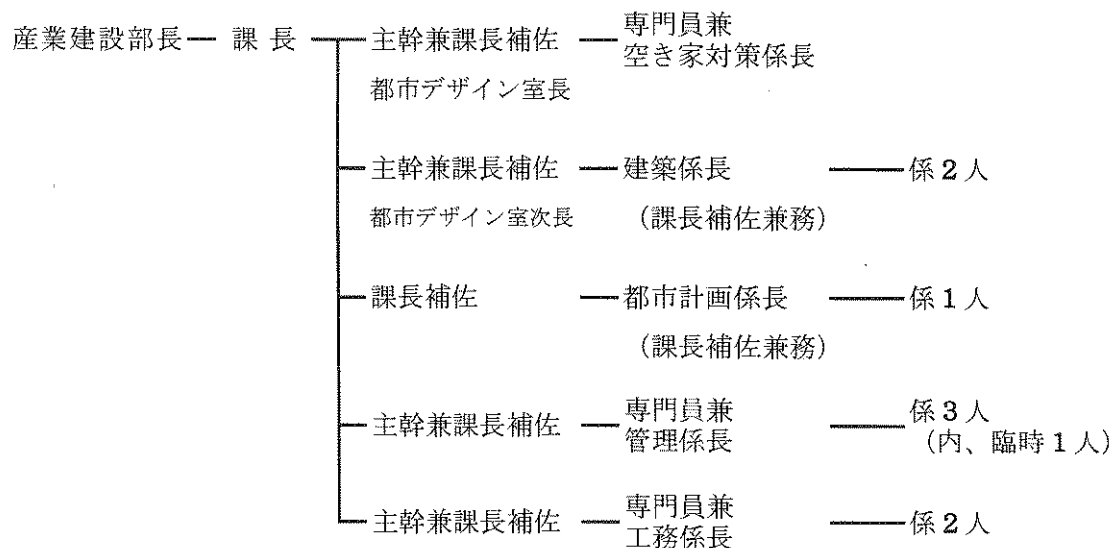

(単位：人)

課長	主幹兼 課長補佐	課長補佐	専門員 兼係長	係長	主任	主査	臨時	合計
1	4	1	3		4	3	1	17

(2) 予算の執行状況

当課関係の予算執行状況（繰越事業を含む、平成28年5月末日現在）は、次表のとおりである。

歳入は予算現額 319,117,000円に対し、調定額 208,276,506円、収入済額 208,276,506円（執行率 65.3%、徴収率 100.0%）となっている。

歳出は予算現額 1,042,218,000円に対し、支出済額 718,498,036円（執行率 68.9%）となっている。

平成27年度 予算執行状況表（H28.5.31現在）

（歳入）

（単位：円）

款	予算現額	調定額	収入済額	収入未済額	執行率	徴収率
分担金及び負担金	2,205,000	2,206,400	2,206,400	0	100.1%	100.0%
使用料及び手数料	10,051,000	9,639,006	9,639,006	0	95.9%	100.0%
国庫支出金	292,992,000 (142,191,000)	182,703,000 (142,191,000)	182,703,000 (142,191,000)	0 (0)	62.4% 100.0%	100.0% 100.0%
県支出金	13,769,000	13,572,100	13,572,100	0	98.6%	100.0%
諸収入	100,000	156,000	156,000	0	156.0%	100.0%
合計	319,117,000 (142,191,000)	208,276,506 (142,191,000)	208,276,506 (142,191,000)	0 0	65.3% 100.0%	100.0% 100.0%

（歳出）

（単位：円）

項	予算現額	支出済額	予算残額	執行率
土木管理費	189,000,000 (50,340,000)	112,426,472 (49,950,840)	76,573,528 (389,160)	59.5% 99.2%
道路橋梁費	475,778,000 (127,300,000)	304,102,025 (126,872,000)	171,675,975 (428,000)	63.9% 99.7%
河川費	7,394,000	7,197,360	196,640	97.3%
都市計画費	340,800,000 (173,022,000)	268,760,783 (161,624,198)	72,039,217 (11,397,802)	78.9% 93.4%
公共土木施設 災害復旧費	29,246,000	26,011,396	3,234,604	88.9%
合計	1,042,218,000 (350,662,000)	718,498,036 (338,447,038)	323,719,964 (12,214,962)	68.9% 96.5%

（ ）は繰越事業分で内数

（職員の人件費を除く）

### (3) 事業実績

#### ア 施工工事の概要

平成27年度の支出済の工事は、土木総務費4件 38,551,000円(前払金、繰越事業分含む)、道路維持費142件 46,601,239円、道路新設改良費10件 139,357,000円(繰越事業分含む)、橋梁維持費7件 34,770,000円(繰越事業分含む)、がけ崩れ防災対策事業費4件 21,440,840円、河川管理費10件 3,032,640円、都市計画総務費4件 16,332,000円(前払金、繰越事業分含む)、公園管理費39件 166,898,585円(繰越事業分含む)、公共土木施設災害復旧費69件 24,585,860円、合わせて289件 491,569,164円となっている。

#### イ 委託工事の状況

平成27年度の当課への委託工事、業務は、松蔭小学校プールろ過機移転工事外38件 1,116,667,400円となっている。

#### ウ 工事の施工方法

工事の施工方法は、すべて請負契約による業者施工となっている。

入札・契約等の事務は、財政課・契約検査室での実施となっている。

他課からの委託工事については、検査完了後書類による引き渡しの方法がとられており、財産台帳の整備などの関係からも適切と認められた。

### (4) 県営事業負担金

平成27年度に実施した県営事業に対し、負担金を市が支出しているものは、次表のとおりとなっている。

#### 平成27年度 県 営 事 業 負 担 金

(単位：円)

事業名	施行場所	事業費	負担率	市負担金	支出科目
急傾斜地崩壊対策事業	松柏B外2件	80,000,000	1.8%	1,440,000	がけ崩れ防災対策事業費
生活道路改良整備事業	郷～大平外3件	65,526,953	7%	4,586,886	道路新設改良費
地震関連道路防災・減災対策事業	大釜	49,499,000	7%	3,464,930	
都市計画街路事業	白浜～大平	8,700,000	8%	696,000	
合計		203,725,953		10,187,816	



(5) 道路及び橋梁の管理状況

平成27年3月31日現在の道路及び橋梁の管理状況は、次表に表示したとおりであり、市道の舗装率は90.27%（13.0m以上97.72%、5.5m以上97.89%、5.5m未満89.75%）となっている。

なお、道路台帳及び橋梁台帳の異動補正は、毎年実施するよう計画されている。

道 路 及 び 橋 梁 の 状 況

① 路線別本数、延長、面積

(H27. 3. 31現在)

区 分	本 数 (本)				実 延 長 (m)				面 積 (㎡)			
	道路	橋	トンネル	合計	道 路	橋	トンネル	合 計	道 路	橋	トンネル	合 計
1級路線	32	52	1	85	72,802.66	392.10	17.00	73,211.76	472,097.86	2,399.69	92.70	474,590.25
2級路線	33	27		60	54,322.92	248.20		54,571.12	299,327.71	1,557.06		300,884.77
その他路線	543	146	1	690	313,750.47	1,300.60	110.20	315,161.27	1,660,067.57	6,502.83	363.70	1,666,934.10
合 計	608	225	2	835	440,876.05	1,940.90	127.20	442,944.15	2,431,493.14	10,459.58	456.40	2,442,409.12

② 市道舗装状況

(単位：m)

区 分	未舗装	舗 装 内 容				合 計	舗装率	
		セメント系	アスファルト系	アスファルト簡易	計			
13.0m以上	8.10	9.60	135.90	201.83	347.33	355.43	97.72 %	
5.5m以上	590.63	984.84	7,040.36	19,440.74	27,465.94	28,056.57	97.89 %	
改良済	518.03	938.74	7,022.96	18,463.80	26,425.50	26,943.53	98.08 %	
未改良	72.60	46.10	17.40	976.94	1,040.44	1,113.04	93.48 %	
5.5m未満	42,489.43	42,821.01	9,424.71	319,797.00	372,042.72	414,532.15	89.75 %	
改良済	4.5m以上	601.42	1,704.02	2,320.30	29,857.61	33,881.93	34,483.35	98.26 %
改良済	4.5m未満	3,695.43	7,777.79	5,686.30	98,811.56	112,275.65	115,971.08	96.81 %
未改良	3.5m以上	955.10	1,634.49	184.01	11,041.30	12,859.80	13,814.90	93.09 %
未改良	3.5m未満	37,237.48	31,704.71	1,234.10	180,086.53	213,025.34	250,262.82	85.12 %
合 計	43,088.16	43,815.45	16,600.97	339,439.57	399,855.99	442,944.15	90.27 %	

(6) 公園施設の管理状況

公園の除草、剪定、清掃、施設等の管理についてはそれぞれの公園について業者へ委託しており、14の業者・団体等に対し委託料として34,985,126円が執行されている。

公園設置状況については以下の表のとおりである。

公園施設の概要一覧

公園名	面積㎡	着手	完成	備考
自然休養林諏訪崎	328,100.00	S51年度	S62年度 (S57年度開園)	生活環境保全林整備事業
王子の森公園	20,000.00		S50.7.21 設置	都市計画公園事業
北浜公園	9,200.00	S53年度	S56年度	港湾環境整備事業
愛宕山公園	3,148.21		H8.6 2,652.21㎡寄付 H8.11 355.00㎡寄付	S29.3.31 都市計画決定
市民スポーツパーク	356,593.00	H6.6	H10.10	ふるさとづくり事業
斐光園	1,852.00		H4.5.8 寄付	市単独事業
であい公園	132.30	H3.12.25	H4.2.20	市単独事業
しみず公園	37.20	H4.1.22	H4.3.30	市単独事業
平家谷公園	92,000.00		S49.4.1 設置	S48.7.20 都市計画公園
神越公園	2,867.00		S51.11.20 設置	都市計画事業
夢永コミュニティー公園	3,300.00	H15.9.9	H16.3.19	地域環境整備事業
琴平公園	3,323.00		S62.3 設置	地域環境整備事業

(7) 経理事務と備品管理

経理事務については、予算差引簿、調定簿、徴収簿、その他関係諸帳簿を検証したところ数字は、証拠書類と一致しており、経理事務に不都合は認められなかった。

備品を備品台帳と照合（摘出法）したところ、員数は一致しておりその取り扱いは適当と認められた。

(8) 監査の結果

事務は概ね適正かつ効率的に執行されているものと認められた。

農 林 課

(1) 職員配置と事務分掌

農林課は産業建設部に所属し、職員は課長以下19人（臨時2人を含む）で、次のとおり3係と所管の委員会に配置し、それぞれ担当事務を分掌している。

(H29. 2. 1現在)

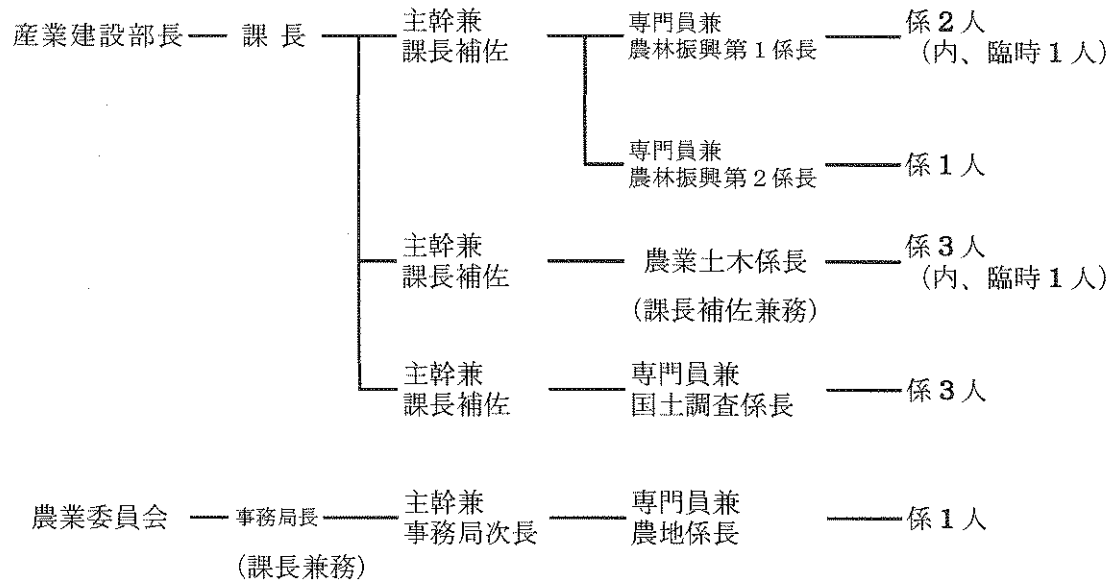

(単位：人)

課長	主幹兼課長補佐	専門員兼係長	専門員	主任	主査	主事	臨時	合計
1	4	4	3	2	2	1	2	19

## (2) 予算の執行状況

当課関係の一般会計予算執行状況（繰越事業を含む、平成28年5月末日現在）は、次表のとおりである。

歳入は予算現額 352,144,000円に対し、歳入は調定額及び収入済額ともに 347,713,942円（執行率 98.7%、徴収率 100.0%）となっている。

歳出は予算現額 899,684,000円に対し、支出済額 826,205,705円（執行率 91.8%）となっている。

## 平成27年度 一般会計予算執行状況表（H28.5.31現在）

(歳入)

(単位：円)

款	予算現額	調定額	収入済額	収入未済額	執行率	徴収率
分担金及び負担金	25,000,000	25,340,712	25,340,712	0	101.4%	100.0%
使用料及び手数料	167,000	168,240	168,240	0	100.7%	100.0%
国庫支出金	0	297,840	297,840	0	-%	100.0%
県支出金	322,952,000	317,215,432	317,215,432	0	98.2%	100.0%
財産収入	10,000	9,022	9,022	0	90.2%	100.0%
諸収入	4,015,000	4,682,696	4,682,696	0	116.6%	100.0%
合計	352,144,000	347,713,942	347,713,942	0	98.7%	100.0%

(歳出)

(単位：円)

目	予算現額	支出済額	予算残額	執行率
農業委員会費	8,766,000	8,702,939	63,061	99.3%
農業者年金業務費	806,000	736,183	69,817	91.3%
農業振興費	182,761,000 (48,455,000)	140,992,409 (47,974,075)	41,768,591 (480,925)	77.1% 99.0%
中山間地域等直接 支払制度交付事業費	302,689,000	302,459,850	229,150	99.9%
畜産業費	53,000	47,000	6,000	88.7%
農地費	136,432,000	113,065,320	23,366,680	82.9%
南予農業用水 事業対策費	184,165,000	182,373,105	1,791,895	99.0%
国土調査費	52,001,000	49,515,382	2,485,618	95.2%
林業振興費	21,071,000	19,061,477	2,009,523	90.5%
森林整備地域活動 支援交付金事業費	2,440,000	1,206,840	1,233,160	49.5%
農業用施設 災害復旧費	8,500,000	8,045,200	454,800	94.6%
合計	899,684,000 (48,455,000)	826,205,705 (47,974,075)	73,478,295 (480,925)	91.8% 99.0%

( )は繰越事業分で内数

(職員の人件費を除く)

(3) 補助金等の支出状況

農道、林道等の農林事業は、主に土地改良区、森林組合、農協が主体となって実施しており、市から事業に伴う応分の助成（債務負担を含む。）をしている。

平成27年度に支出した補助金等の状況は次表のとおりとなっている。

なお、平成27年度の市債務負担償還額（国営南予用水利土地改良事業を含む）は134,482,945円、年度末残償還額は480,062,565円となっている。

平成27年度 負担金補助及び交付金支出状況調

(単位：円)

支出科目		支払金額		摘要
項	目			
農業費	農業振興費	負担金	1,317,500	八西地区農業改良普及事業推進協議会負担金外8件
		補助金	60,600,360	新規就農総合支援事業補助金外22件
		交付金	528,000	環境保全型農業直接支払交付金
	中山間地域等直接支払制度交付事業費	交付金	301,042,098	中山間地域等直接支払制度交付事業交付金
	畜産業費	負担金	47,000	愛媛県畜産協会負担金外1件
	農地費	負担金	46,804,300	県営畑地帯総合整備事業負担金外6件
		補助金	45,049,554	土地改良施設維持管理補助金40件
		交付金	11,246,320	愛媛県農村環境保全向上活動支援事業交付金外5件
	南予農業用水事業対策費	負担金	57,400,000	県営水利施設整備事業(高野地)負担金外2件
		補助金	123,050,705	八幡浜市土地改良事業費補助金外6件
国土調査費	負担金	208,000	愛媛県国土調査推進協議会負担金	
林業費	林業振興費	負担金	5,292,563	肱川流域林業活性化センター特別会計負担金外4件
		補助金	8,917,780	南予産材利用木造住宅建築促進事業補助金外5件
	森林整備地域活動支援交付金事業	交付金	1,206,840	森林整備地域活動支援交付金
合計			662,711,020	

(4) 農道、林道の現況

農道、林道の現況は、次表のとおりとなっている。

農道・林道現況表

(単位：m)

区分	26年度末現在	27年度中増減		27年度末現在	
		増	減		
農道	167,295.0	0.0	0.0	167,295.0	341路線
林道	57,119.6	0.0	0.0	57,119.6	林道 32路線 作業道 82路線 80,775.0m
合計	224,414.6	0.0	0.0	224,414.6	

(5) 地籍調査事業

この事業は、あらゆる生産の基本要素である土地の所有と利用関係を明らかにして、地籍の明確化を図り、国土の開発と保全の基礎資料とするとともに所有者、利用者の権利を保護するため、土地の平面的な測量調査を行うものである。

旧保内町では昭和48年度から昭和55年度までの8年間で完了しているが、旧八幡浜市においては、昭和53年度から着手し平成27年度末で、一筆地調査・測量面積が86.83km<sup>2</sup>完了し、計画面積95.63km<sup>2</sup>の90.80%の進捗率となっている。

旧保内町を含めた全体では、全計画面積132.63km<sup>2</sup>、完了面積123.83km<sup>2</sup>、進捗率は93.37%となっている。

地籍調査事業計画の概要

- 1) 調査対象 旧八幡浜市全域
- 2) 計画面積 95.63 km<sup>2</sup>
- 3) 計画年数 44年 (自.昭和53年度 至.平成33年度)
- 4) 調査内容 現在の土地台帳と字図を国が定めた基準により、正しい測量によって新しく地図と帳簿(地籍図、地籍簿)をつくり、土地の正しい位置、形、地番、地目、面積を明らかにする。

平成27年度の事業実績は、次のとおりとなっている。

平成27年度事業実績			
事業区分	実施地域	実施面積	実施期間
一筆地調査 地籍調査	日土町 5番耕地の一部	1.27Km <sup>2</sup>	H27.5.28 ~ H28.3.23
	八幡浜市の一部(大黒町)	0.22Km <sup>2</sup>	H27.5.28 ~ H28.3.23
原図作成・面積測定・複図作成	日土町 5番耕地の一部	1.13Km <sup>2</sup> 平成26年度一筆地調査・測量地区	H27.9.8 ~ H28.3.3
数値情報化	日土町 5番耕地の一部 6番耕地の一部	1.59Km <sup>2</sup> 平成25年度一筆地調査・測量地区	H27.9.2 ~ H28.2.9
概況調査	—	—	—
事業費	総事業費(決算額)	49,515,382円	
	基本額	39,344,000円	
	県負担金	29,508,000円	基本額の7.5/10

なお、平成27年度及び過去5年間の事業実施の概要は、次表のとおりとなっている。

区分 年度	実施区分	調査面積 ha	調査面積 累計 ha	全体計画面 積に対する 進捗率	事業費 千円	1ha当たり 事業費 千円
22	日土町六番耕地・七番耕地の一部	1.19	79.86	83.2%	28,646	24,072
23	日土町六番耕地・七番耕地の一部	1.22	81.08	84.4%	32,217	26,407
24	日土町六番耕地の一部	1.54	82.62	86.1%	42,461	27,572
25	日土町六番耕地の一部	1.59	84.21	87.7%	39,429	24,798
26	日土町五番耕地の一部	1.13	85.34	89.2%	35,329	31,265
27	日土町五番耕地の一部	1.49	86.83	90.8%	49,515	33,232

#### (6) 農業委員会

農業委員会委員は28人（公選21人、農協推薦1人、農共済推薦1人、土地改良区推薦1人、学識経験者4人）で、事務局は局長以下4人で所管事務を分掌している。

平成27年度の主要な事業実績及び農業者年金業務実績等は次のとおりとなっている。

#### ア 事務処理状況

事務（事業）名	件数	処 理 内 容
農地法第3条の処理 (農地の権利移動の制限)	14	売買1件・贈与7件・使用貸借設定6件 面積 121,697 m <sup>2</sup>
農地法第4条による農地転用処理 (農地の転用の制限)	3	一般住宅用地1件・集団住宅用地2件 面積 949 m <sup>2</sup>
農地法第5条による農地転用処理 (農地の転用の為の権利移動の制限)	11	一般住宅用地6件・集団住宅用地1件・事業所等用地1件・駐車場1件・その他2件 面積 2,251 m <sup>2</sup>
農業経営基盤強化促進事業	203	所有権移転60件・利用権設定141件・利用権移転2件 面積 484,821 m <sup>2</sup>
農地法第18条の処理 (農地の賃貸借の解約等の制限)	18	合意解約通知18件 面積 49,871 m <sup>2</sup>
諸証明事務、その他の事務	76	耕作証明等

#### イ 農業者年金業務 99件

- ・経営移譲年金裁定請求事務（新・旧） 2件
- ・老齢年金裁定請求事務（新・旧） 26件
- ・その他未支給請求他 13件
- ・資格喪失 43件
- ・資格取得 15件

- ウ 農業者年金受給者 498人
- ・ 経営移譲年金(特例老齢年金含む) 327人
  - ・ 老齢年金(経営移譲) 171人
- エ 農業者年金加入者 203人
- ・ 政策支援加入者 66人  
(政策1-36人、政策3-30人)
  - ・ 通常加入者 137人

(7) 日土財産区特別会計

当特別会計の予算執行状況(平成28年5月末日現在)は次表のとおりである。

歳入歳出予算現額 799,000円に対し、歳入は調定額及び収入済額ともに 506,551円(執行率 63.4%、徴収率 100.0%)となっている。

歳出は支出済額 506,551円(執行率 63.4%)となっている。

平成27年度 日土財産区特別会計予算執行状況表(H28.5.31現在)

(歳入)

(単位:円)

款	予算現額	調定額	収入済額	収入未済額	執行率	徴収率
財産収入	5,000	4,605	4,605	0	92.1%	100.0%
繰入金	794,000	501,946	501,946	0	63.2%	100.0%
合計	799,000	506,551	506,551	0	63.4%	100.0%

(歳出)

(単位:円)

款	予算現額	支出済額	予算残額	執行率
総務費	799,000	506,551	292,449	63.4%
合計	799,000	506,551	292,449	63.4%

(8) 経理事務と備品管理

経理事務については、予算差引簿、調定簿、その他関係諸帳簿を検証したところ、数字は証拠書類と一致しており、経理事務に不都合は認められなかった。

備品を備品台帳と照合(摘出法)したところ、員数は一致しており、その取り扱いは、適当と認められた。

(9) 監査の結果

事務は概ね適正かつ効率的に執行されているものと認められた。



## 生涯学習課

### (1) 職員の配置と事務分掌

生涯学習課は教育委員会に所属し、生涯学習係、社会体育係、国体推進室、人権教育係、中央公民館、中央公民館保内別館、地区公民館、市民スポーツセンター、青少年センター、文化振興係、保内図書館、市民図書館、市誌編纂、市民会館、文化会館を所管しており、職員は課長以下74人（嘱託19人、委託13人、臨時13人、パート7人を含む）で、次のとおり職員を配置し所管事務を分掌している。

(H29. 2. 1現在)

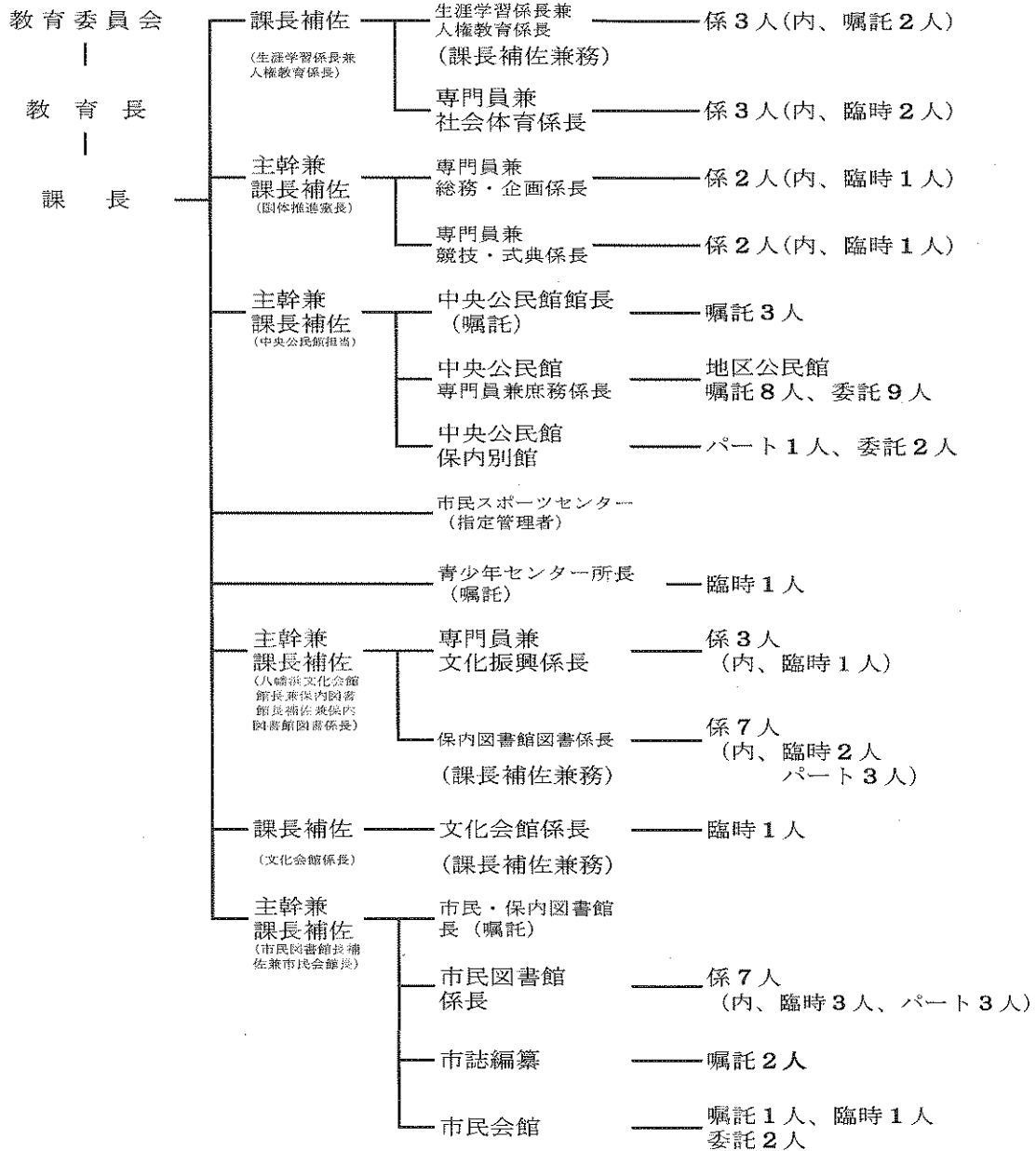

課長	主幹兼課長補佐	課長補佐	専門員兼係長	専門員	係長	主任	主査	主事	嘱託	委託	臨時	臨時(パート)	合計
1	4	2	6	3		4	1	1	19	13	13	7	74

## (2) 予算の執行状況

当課関係の予算執行状況（平成28年5月末日現在）は次表のとおりである。

歳入は予算現額 65,159,000円に対し、調定額 57,612,705円、収入済額 57,612,705円（執行率 88.4%、徴収率 100.0%）となっている。

歳出は予算現額 529,205,000円に対し、支出済額 445,364,701円（執行率 84.2%）となっている。

平成27年度 予算執行状況表（H28.5.31現在）

## (歳入)

(単位：円)

款	予算現額	調定額	収入済額	収入未済額	執行率	徴収率
使用料及び手数料	15,488,000	13,477,261	13,477,261	0	87.0%	100.0%
国庫支出金	1,711,000	1,666,000	1,666,000	0	97.4%	100.0%
県支出金	9,729,000	9,721,000	9,721,000	0	99.9%	100.0%
	(8,259,000)	(8,259,000)	(8,259,000)	(0)	100.0%	100.0%
財産収入	44,000	41,896	41,896	0	95.2%	100.0%
寄附金	3,760,000	3,498,000	3,498,000	0	93.0%	100.0%
繰入金	4,525,000	4,512,868	4,512,868	0	99.7%	100.0%
諸収入	29,902,000	24,695,680	24,695,680	0	82.6%	100.0%
合計	65,159,000	57,612,705	57,612,705	0	88.4%	100.0%
	(8,259,000)	(8,259,000)	(8,259,000)	0	100.0%	100.0%

## (歳出)

(単位：円)

目	予算現額	支出済額	予算残額	執行率
勤労青少年ホーム費	472,000	390,000	82,000	82.6%
生涯学習総務費	7,610,000	7,180,123	429,877	94.4%
青少年センター費	12,696,000	12,506,571	189,429	98.5%
総合福祉センター費	13,146,000	12,219,935	926,065	93.0%
公民館費	197,847,000	132,542,982	65,304,018	67.0%
中央公民館費	6,620,000	6,246,680	373,320	94.4%
中央公民館費 中保内別館費	9,158,000	8,684,540	473,460	94.8%
文化振興費	48,888,000	47,578,480	1,309,520	97.3%
八幡浜図書館費	38,510,000	36,202,099	2,307,901	94.0%
保内図書館費	13,434,000	12,662,710	771,290	94.3%
入権教育推進費 市町村単費	1,338,000	917,093	420,907	68.5%
市民会館費	27,160,000	23,606,133	3,553,867	86.9%
文化会館費	33,028,000	31,125,017	1,902,983	94.2%
市誌編纂費	9,033,000	6,333,891	2,699,109	70.1%
保健体育総務費	57,818,000	55,622,023	2,195,977	96.2%
	(1,396,000)	(1,337,906)	(58,094)	95.8%
市民スポーツ センター運営費	42,573,000	41,766,506	806,494	98.1%
国体準備費	9,874,000	9,779,918	94,082	99.0%
合計	529,205,000	445,364,701	83,840,299	84.2%
	(1,396,000)	(1,337,906)	(58,094)	95.8%

( ) は繰越事業分で内数

(職員の人件費を除く)

## (3) 補助金等の支出状況

## 社会教育関係団体

社会教育の諸事業は、学校、公民館及び社会教育関係団体を通じて実施されており、これらの団体に対する平成27年度の補助金等の支出済額は、次表のとおりとなっている。

(単位：円)

支出科目	補助金等の件名	金額
生涯学習総務費	八幡浜市連合婦人会活動補助金	849,000
	八幡浜市連合青年団活動補助金	1,000,000
	八幡浜市PTA連合会活動補助金	323,000
	八幡浜市ボーイスカウト活動費補助金	37,000
	八幡浜市青年協議会活動補助金	33,000
	愛媛県社会教育委員連絡協議会負担金	42,500
	愛媛県愛護班連絡協議会会費	25,000
	小計	2,309,500
青少年センター費	八幡浜地区防犯協会補助金	5,334,000
	八幡浜市青少年補導員会活動補助金	833,000
	八幡浜市青少年育成連絡協議会補助金	168,000
	防犯灯設置費補助金	150,000
	愛媛県防犯協会連合会負担金	231,385
	愛媛県少年補導委員連絡協議会負担金	20,000
	愛媛県青少年補導センター連絡協議会負担金	20,000
	小計	6,756,385
公民館費	郡市公連会費分担金	205,000
	全国公民館振興市町村長連盟愛媛県支部正会員会費	10,000
	小計	215,000
総合福祉文化センター費	愛媛県視聴覚教育協会市町会費	37,900
保健体育総務費	八幡浜市体育協会活動経費補助金	1,822,000
	八幡浜市体育協会スポーツ活動助成事業補助金	1,865,000
	第14回大学女子学生ソフトボール大会開催補助金	1,337,906
	「マウンテンカーニバルでGO！」開催補助金	4,672,000
	八幡浜市スポーツ少年団活動補助金	1,287,000
	王子の森公園運動広場落成記念ソフトボール交流大会開催補助金	864,203
	シクロクロスやわたはま2015開催補助金	2,439,235
	八幡浜市体育協会新ふるさとづくり総合支援事業費補助金	319,000
	全国スポーツ推進委員連合普通会費	14,000
	愛媛県スポーツ推進委員協議会会費及び負担金	58,000
	愛媛県スポーツ振興会負担金	51,225
	全国スポーツ推進委員研究協議会愛媛大会にかかるプログラム協賛負担金	20,000
	四国地区スポーツ推進委員研修会参加者負担金	7,000
	全国スポーツ推進委員研究協議会愛媛大会参加者負担金	12,000
	小計	14,768,569
国体準備費	八幡浜市体育協会補助金(国体関係組織強化補助金)	200,000
	愛顔つなぐえひめ国体・えひめ大会八幡浜市実行委員会補助金	6,186,000
	小計	6,386,000

文化振興関係団体

文化振興の諸事業は、関係団体を通じて実施されており、これらの団体に対する平成27年度の補助金等の支出済額は、次表のとおりとなっている。

(単位：円)

支 出 科 目	補 助 金 等 の 件 名	金 額
文 化 振 興 費	全国史跡整備市町村協議会県支部負担金	10,000
	八幡浜市文化協会活動補助金	400,000
	日本博物館協会会費負担金	25,000
	全国美術館会議負担金	30,000
	四国地区博物館協議会会費	2,000
	愛媛県博物館協会負担金	3,000
	二宮忠八翁顕彰事業補助金	2,516,000
	八幡浜児童合唱団活動補助金	66,000
	八幡浜史談会研究活動補助金	18,000
	小 計	3,070,000
八 幡 浜 図 書 館 費	日本図書館協会会費	50,000
	愛媛県図書館協会会費	26,000
	小 計	76,000
保 内 図 書 館 費	日本図書館協会会費	50,000
市 民 会 館 費	八幡浜地区危険物安全協会会費	5,000
文 化 会 館 費 費	全国公立文化施設協会年会費	28,000
	八幡浜市文化会館企画プロデュース事業補助金	383,220
	小 計	411,220
合 計		3,612,220

## (4) 建設（営繕）工事関係

平成27年度に実施した、当課関係の建設（営繕）工事は、次のとおりとなっている。

(単位：円)

支出科目	工事の名称	金額	契約区分
公民館費	避難器具設置工事（赤網代自治公民館）	226,800	見積
	公共下水道接続工事（八代自治公民館）	302,400	見積
	雨漏り補修工事（津羽井自治公民館）	4,937,000	指名競争
	屋外鉄骨階段塗装工事（千丈地区公民館）	177,832	見積
	公共下水道接続工事（舟木谷自治公民館）	324,000	見積
	コンクリート舗装等工事（川之内地区公民館）	320,382	見積
	外部非常階段補修工事（大島地区公民館）	680,400	見積
	公共下水道接続工事（城高自治公民館）	853,200	見積
	浄化槽放流ポンプ修繕工事（双岩地区公民館）	274,276	見積
	小計	8,096,290	
保健体育総務費	大島体育館屋根改修工事	9,558,000	指名競争
	マウンテンバイク環境整備スポーツパーク グラウンドフェンス一部撤去工事	239,760	随意契約
	市民スポーツパーク入口総合案内看板設置工事	722,174	随意契約
	小計	10,519,934	
八幡浜図書館費	市民図書館新聞閲覧室カーペット貼工事	84,240	見積
	小計	84,240	
市民会館費	八幡浜市民会館重油タンク高精度油面計設置工事	1,281,960	見積
	小計	1,281,960	
文化会館費	文化会館大ホールトイレ改修工事	2,526,120	指名競争
	小計	2,526,120	
合計		22,508,544	

(5) 生涯学習

市民の自発的な学習意欲の高揚と多様化・高度化する学習要求に対応するとともに、生きがいの持てる生涯学習の推進と社会教育関係団体等の育成、強化が図られている。

平成27年度は、補助学級17学級（婦人学級7・家庭教育学級2・高齢者学級4・成人学級4）、委託学級17学級（婦人学級2・家庭教育学級5・高齢者学級7・成人学級3）、補助事業（PTA大学促進事業・いきいき愛護班活動事業）を実施している。

平成27年度の各種学級等の開催実績は次表のとおりとなっている。

社会教育各種学級講座等開催状況

(単位：人・時間・回・円)

学級種別	学級数	生徒数	学習時間	開催回数	補助金・委託料
婦人学級	7	1,227	203	60	700,000
	2	350	37	9	100,000
家庭教育学級	2	418	49	17	200,000
	5	752	76	23	250,000
高齢者学級	4	1,406	102	37	400,000
	7	1,182	97	33	350,000
成人学級	4	811	111	33	400,000
	3	221	40	10	150,000
合計	17	3,862	465	147	1,700,000
	17	2,505	250	75	850,000
	34	6,367	715	222	2,550,000

\*上段 補助学級、下段 委託学級

補助事業実施状況

(単位：人・時間・回・円)

学級種別	事業数数	人数	事業時間	回数	補助金
PTA大学促進事業	1	232	8	4	73,000
いきいき愛護班活動事業	4	1,026	50	8	120,000

(6) 市民スポーツセンター

平成27年度の市民スポーツセンターの各施設の利用者の状況は、次表のとおりとなっている。

平成27年度 スポーツセンター施設別利用者

(単位：人・団体)

メインアリーナ		サブアリーナ・卓球			トレーニング		ランニング	
団体	人数	団体人数	小人	大人	小人	大人	小人	大人
(1,607)	40,568	(197)	3,317	4,042	74	20,344	863	1,153
プール一般利用			水泳教室		合計		()	
小人	高校	大人					内は団体数	
4,992	1,053	18,011	48,344		(1,804)		月平均 12,839 人	
								(前年同期比 5.5%増)

(7) 社会体育

スポーツを通じ健康で明るい社会形成に寄与するため、広く市民が気楽にスポーツに親しむ機会の提供を行うとともに、体育協会、公民館等各種団体の協力を得て、年間を通じた社会体育行事を実施し、また、各種目団体の自主運営を尊重しながら後方から支援し、スポーツの振興を図っている。平成29年愛媛国体の開催に向けて国体推進室を設け、関係競技団体との連携強化し、審判員などの人材育成や競技力向上への支援体制を構築している。

平成27年度の主な行事は、次のとおりとなっている。

平成27年度 社会体育行事

(平成28年3月31日現在)

月	行 事 名	参 加 者
4	愛媛県スポーツ少年団事務担当者会議／役職員研修会	3人
	第56回全国スポーツ推進委員研究協議会愛媛大会実行委員会第3回総会	1人
	八幡浜市体育協会第1回理事会	18人
	八幡浜市スポーツ少年団総会	35人
5	第1回八幡浜市スポーツ推進委員会	24人
	やわたはま国際MTBレース2015	約5,200人
	第47回八幡浜市歩け歩け大会	約700人
	県スポーツ推進委員会総会・研修会	3人
	八幡浜市体育協会設立10周年記念事業 評議員会・表彰式・二宮清純氏記念講演	200人
6	八幡浜地区スポーツ推進委員研修会	8人
	八幡浜市スポーツ少年団交流会	45人
7	第2回八幡浜市スポーツ推進委員会	24人
	八幡浜市体育協会設立10周年記念事業	34人
	伊予銀行女子ソフトボール部が教える夢の小学生ソフトボール教室	
	市民スポーツフェスタ2015	1,000人
	第1回スポーツ少年団常任委員会・委員総会	1人
王子の森公園運動広場落成記念 日本男子ソフトボール西日本リーグ八幡浜交流大会	3チーム・ 観客350人	
8	八幡浜市民スポーツセンター運営審議会	13人
	八幡浜市体育協会設立10周年記念事業	48人
	山本隆弘氏とパナソニックパナサーズが教える夢の中学生バレーボール教室	
	第14回大学女子学生ソフトボール大会	13チーム・ 観客300人
	愛媛県スポーツ推進委員初任者等研修会	1人
9	八幡浜市体育協会第2回理事会	15人
	第36回八幡浜市クロッケー大会	19チーム・ 70人
10	八幡浜市スポーツ少年団ソフトボール大会	6チーム・ 97人
	愛媛スポレク祭2015県大会	20チーム 延 3個人・ 239人
11	八幡浜市スポーツ推進委員会事業	
	第2回八幡浜市ドッジボール大会	24チーム・ 240人
	第56回全国スポーツ推進委員研究協議会	9人
	世界少年野球大会フォローアップ野球教室	338人
12	JFAこころのプロジェクト「夢の教室」	3校・4クラス 85人
	瀬戸内シクロクロスシリーズ第2戦 シクロクロスやわたはま2015	約250人

月	行 事 名	参 加 者
1	八幡浜市スポーツ少年団サッカー大会	10チーム 150人
	第47回四国地区スポーツ推進委員研修会	7人
	八幡浜市体育協会第2回理事会	12人
	第3回八幡浜市スポーツ推進委員会	26人
	第11回市民健康マラソン・八幡浜駅伝カーニバル	マラソン 752人 駅伝125チーム 625人
2	八幡浜市スポーツ少年団役員会（体験発表会打合せ）	11人
	八幡浜市スポーツ少年団体験発表会	150人
3	第2回スポーツ少年団常任委員会・委員総会	
	八幡浜市スポーツ少年団役員会	12人
	八幡浜市スポーツ推進審議会	13人

(8) 総合福祉文化センター

平成27年度の総合福祉文化センターの利用者の状況は、次表のとおりとなっている。

平成27年度 総合福祉文化センター 利用状況

(単位：人・%)

区 分	老人憩いの家		中央公民館		勤労青少年ホーム		合 計	
	人 員	前年比	人 員	前年比	人 員	前年比	人 員	前年比
	7,125	91.1	22,992	79.3	737	98.9	30,854	82.1

中央公民館では、絵画入門のほか9事業が開催され、学習活動をしている。

勤労青少年ホームは、若年労働者の定着対策として昭和52年度に設置し、現在、アロマテラピー教室などの4事業とサークル活動に利用されている。

中央公民館保内別館では、子ども陶芸教室など7事業を展開しており、事業参加者を含めた利用者数は26,704人となっている。



(9) 地区公民館

公民館活動は、中央公民館と地区公民館が連携し、教育基本方針に基づき多様化する地区住民のニーズに対応した活発な公民館事業活動を実施している。

地区公民館は17館あるがその内、公民館主事（嘱託）を8地区（白浜、松蔭、江戸岡、神山、千丈、喜須来、川之石、宮内）に配置し、その他の地区公民館は委託主事となっている。

公 民 館 運 営 委 託 料 等 支 出 状 況

支 出 科 目	件 名	金 額 (円)
公 民 館 費	公民館運営委託料17館	91,224,400
	社会教育学級委託料	0
	電気保安管理業務(松蔭地区公民館)	142,819
	浄化槽維持管理委託(川之内地区公民館外8館)	1,319,102
	防火対象物点検委託業務(11地区公民館2自治公民館)	440,640
	宮内地区公民館新築工事実施設計委託業務	3,110,400
	宮内地区公民館新築工事に伴う地質調査業務	270,000
	宮内地区公民館建設用地測量業務委託料	483,232
	消防設備保守点検業務12地区公民館31自治公民館	807,840
	特殊建築物定期調査報告書作成委託業務(松蔭・千丈地区公民館)	367,200
合 計	98,165,633	

公民館運営委託料は、次の明細表のとおり一定の配分基準により管理費（委託主事手当を含む）、事務費、事業費に分けて、年度当初に各公民館へ予算額を内示し、事業費については、事業実施、経費支出計画並びに予定表に基づき支出している。

これら委託料の交付については、所管課で実績報告書等を徴するとともに、それぞれの交付条件に対する精算結果の確認を行っている。

平成27年度 公民館運営委託料明細表

(単位：千円)

館名	人件費	事務費	事業費				自治館・集会所等活動費	総計
			人口割	均等割	事業割	計		
白 浜	1,856.80	757	282	888	0	1,170	1,752	5,535.80
松 蔭	1,856.80	1,066	232	888	0	1,120	1,029	5,071.80
江 戸 岡	1,856.80	872	223	888	0	1,111	548	4,387.80
神 山	1,856.80	1,226	294	888	0	1,182	1,302	5,566.80
日 土	3,370.00	269	90	888	0	978	765	5,382.00
双 岩	3,370.00	649	104	888	0	992	569	5,580.00
大 島	3,370.00	691	16	888	0	904	45	5,010.00
真 穴	3,370.00	1,018	81	888	0	969	389	5,746.00
川 上	3,370.00	898	62	888	0	950	344	5,562.00
舌 田	3,370.00	736	51	888	0	939	344	5,389.00
千 丈	1,856.80	674	189	888	0	1,077	1,021	4,628.80
(高野地分館)	180.00	0	0	0	0	0	0	180.00
川 之 内	3,370.00	639	18	888	0	906	135	5,050.00
日 土 東	3,370.00	623	28	888	0	916	315	5,224.00
喜 須 来	1,856.80	290	177	888	0	1,065	1,204	4,415.80
川 之 石	1,856.80	483	191	888	0	1,079	1,376	4,794.80
宮 内	1,856.80	272	223	888	0	1,111	1,892	5,131.80
磯 津	3,370.00	629	39	888	0	927	446	5,372.00
市 公 連	0.00	440	0	0	1,056	1,056	0	1,496.00
計	45,364.40	12,232	2,300	15,096	1,056	18,452	13,476	89,524.40
*前年度分	45,159.20	11,942	2,300	15,096	1,056	18,452	13,476	89,029.20

## (10) 文化振興事業

平成27年度に実施した主な文化振興事業は次表のとおりとなっている。

行 事 名	日 程	会 場	主 催
旧白石和太郎洋館一般公開	4月～3月第2・4日曜日	旧白石和太郎洋館	教育委員会
梅之堂三尊仏一般公開	4月16日	五反田梅之堂	梅之堂奉賛会 教育委員会
梅之堂三尊仏一般公開	5月～12月の第2日曜日 及び市特別行事日	五反田梅之堂	教育委員会
文化協会総会	5月20日	文化会館	文化協会
「歴史・文化探検」学習会／開講式	6月20日	中央公民館保内別館	教育委員会
八幡浜市市制施行10周年 東京富士美術館所蔵 美の饗宴 西洋絵画の300年	6月27日～8月30日	市民ギャラリー	八幡浜市 教育委員会
日土小学校校舎見学会	8月9日、12月27日、 3月27日	日土小学校	教育委員会
第38回八幡浜市美術展	9月12日～27日	市民ギャラリー 視聴覚室	八幡浜市 教育委員会 文化協会
第12回唐獅子共演大会	10月18日	みなと緑地公園	教育委員会
市民文化祭「生け花展」	10月31日～11月1日	みなと交流館	文化協会
第48回やわたはま芸能文化祭	11月3日	市民会館大ホール	文化協会 教育委員会
第37回保内文化のつどい	11月7日～8日	文化会館 中央公民館保内別館	文化協会 教育委員会
秋季県展八幡浜移動展	11月14日～11月29日	市民ギャラリー	愛媛県美術会 教育委員会 文化協会
第1回文化財保護審議会	1月18日	保内庁舎会議室	教育委員会
第9回文化協会合同研修会	1月24日	文化会館 大ホール	文化協会 教育委員会
第20回やわたはままるごとアート展	1月30日～2月11日	新町ドーム	八幡浜市 教育委員会 忠八翁顕彰協議会
第38回保内芸能のつどい	2月14日	文化会館	文化協会 教育委員会
第31回富澤赤黄男顕彰俳句大会	3月6日	文化会館サブホール	教育委員会 俳句協会
第2回文化財保護審議会	3月24日	保内庁舎会議室	教育委員会

## (11) 八幡浜市指定文化財（平成28年4月現在）

指 定 区 分	種 類	件 数	数
国 指 定	重要文化財	2件	4件
	記念物	2件	
県 指 定	有形文化財	3件	6件
	民俗文化財	3件	
市 指 定	有形文化財	41件	51件
	民俗文化財	2件	
	記念物	8件	
国 登 録	有形文化財	10件	10件
合 計			71件

(12) 図書館利用状況（八幡浜市民図書館・保内図書館）

八幡浜市民図書館・保内図書館とも、図書部門ばかりでなく情報化時代に対応した視聴覚機器等を備え、様々な文化事業を実施している。

八幡浜市民図書館、保内図書館の蔵書管理は電算システムの統合により、インターネット又はどちらの図書館でも蔵書確認ができ、貸出についても一枚の図書利用カードで行えるようになっている。

又、移動図書館「サルビア号」は、毎週土曜日に19か所（平成27年7月変更）を定期的に巡回している。

平成27年度八幡浜市民図書館の利用状況等は次表のとおりとなっている。

区 分	開館日数 (日)	貸出利用人数 (人)	予約件数 (件)	リクエスト件数 (件)	登録人数 (人)
4月～3月	292	25,892	4,502	213	329
一日平均		88.7	15.4	0.7	1.1
前年度同期	292	26,849	4,863	300	323
比較	0	△ 957	△ 361	△ 87	6

貸 出 冊 数  
(単位：冊数)

区 分	一般図書	雑 誌	A V	計
4月～3月	95,279	5,333	1,003	101,615
一日平均	326.3	18.3	3.4	348.0
構 成 比	93.8 %	5.2 %	1.0 %	100.0 %
前年度同期	99,192	4,571	1,347	105,110
比較	△ 3,913	762	△ 344	△ 3,495

蔵書冊数

本館 145,669冊  
 移動図書館 24,968冊  
 山本文庫 1,844冊  
 緑文庫 1,050冊  
 市民文庫 4,763冊  
 点字 377冊  
 合 計 178,671冊

平成27年度保内図書館の利用状況等は次表のとおりとなっている。

区 分	開館日数 (日)	貸出利用人数 (人)	予約件数 (件)	リクエスト件数 (件)	登録人数 (人)
4月～3月	304	19,096	1,173	234	207
一日平均		62.8	3.9	0.8	0.7
前年度同期	306	19,184	1,492	295	227
比較	△ 2	△ 88	△ 319	△ 61	△ 20

貸 出 冊 数

(単位：冊数)

区 分	一般図書	雑 誌	A V	計
4月～3月	72,543	5,204	2,549	80,296
一 日 平 均	238.6	17.1	8.4	264.1
構 成 比	90.3 %	6.5 %	3.2 %	100.0 %
前年度同期	70,343	5,230	2,213	77,786
比 較	2,200	△ 26	336	2,510

蔵書冊数

一般書	57,714冊
ヤングアダルト	4,274冊
児童書	29,342冊
合 計	91,330冊

(13) 平成27年度市民会館及び文化会館施設利用状況

貸館業務主体の市民会館に対し、文化会館は自主文化活動に重点を置き、地域住民の支援のもと文化会館事業を実施している。

市 民 会 館 利 用 状 況

室 名	回 数 利用 者 数	室 名	回 数 利用 者 数
大 ホール	25 回 4,553 人	特 別 室	4 回 10 人
中 ホール	51 回 1,221 人	リハーサル室	4 回 60 人
第1会議室	35 回 391 人	和 室	65 回 461 人
第2会議室	36 回 378 人	応 接 室	4 回 25 人
第3会議室	27 回 349 人	合 計	251 回 7,448 人
		使用料調定	1,930,880 円
		使用料収入	1,930,880 円

開館日数 300日

市 民 会 館 駐 車 場 利 用 状 況

一 般 駐 車	5,876 台	
定 期 駐 車	137 台	
会 館 駐 車 券	60 枚	1枚1時間120円
商店連合会駐車券	1,442 枚	1枚30分50円
	使用料調定	2,239,700 円
	使用料収入	2,239,700 円

文 化 会 館 利 用 状 況

室 名	利 用 日 数 利 用 者 数	室 名	利 用 日 数 利 用 者 数
大 ホール	86 日 21,166 人	和室・調理 室・ロビー	37 日 1,473 人
サブホール	58 日 5,126 人	合 計	343 日 30,301 人
研 修 室	162 日 2,536 人	使用料調定 使用料収入	3,646,505 円 3,646,505 円

開館日数 361日

文 化 会 館 自 主 文 化 事 業

公 演 名	期 日	公 演 委 託 料	事 業 収 入	備 考
NHKのど自慢	4 / 5	— 円	— 円	共同主催 出場者数 20組、入場者 673人
ミュージカル 「広い宇宙の中で」	6 / 20	3,540,000 円	540,000 円	自主事業 入場者 228人
鼓童リン・アース・ツアー 2015～永遠	7 / 17	3,404,592 円	2,530,000 円	自主事業 入場者 626人
出張！なんでも鑑定団in八幡 浜	9 / 13	— 円	— 円	自主事業 入場者 677人
ORENGERENGEコン サート	9 / 21	— 円	— 円	共同主催 入場者 520人
地域住民のためのコンサート 「仲道郁代ピアノリサイタ ル」	11 / 29	— 円	619,500 円	三井住友海上文化財団助成事業 自主事業 入場者 625人

(14) 青少年センター

青少年センターにおいて実施した平成27年度の街頭補導状況は、167回、延人員865名で実施し、補導件数は0件、声掛け件数114件、電話による相談件数が0件となっている。

(15) 市誌編纂事業

合併10周年を記念して、本市の歴史と伝統と風土を未来の市民へ受け渡す「あかし造り」としての新市誌を平成28年度刊行に向けて、平成24年度から作業を開始しており、平成27年度は、第1次原稿の見直しにより第2次原稿の作成が行われた。また、予定ページ数、発行予定部数、本の仕様、委託業務内容などの印刷製本仕様書(案)が作成されている。

(16) 国民体育大会及び全国障害者スポーツ大会

平成26年7月23日に第72回国民体育大会の愛媛県開催及び会期が正式決定され、八幡浜市開催競技はソフトボール成年男子(平成29年10月1日から10月3日)、バレーボール成年男子(平成29年10月6日から10月9日)及び全国障害者スポーツ大会のバレーボール競技(精神障害者対象:平成29年10月28日から10月30日)となっており、「笑顔つなぐえひめ国体・えひめ大会の成功に向け八幡浜市開催競技会場実施計画書の作成を行っている。

(17) 経理事務と備品管理

経理関係については、関係諸帳簿を検証したところ数字は証拠書類と一致しており、経理事務に不都合は認められなかった。

備品、図書を備品台帳と照合(摘出法)したところ、員数は一致しており、その取り扱いは適当と認められた。

(18) 監査の結果

事務は概ね適正かつ効率的に執行されているものと認められた。

学 校 教 育 課

(1) 職員の配置と事務分掌

学校教育課は教育委員会に所属し、職員は課長以下78人（教育指導主幹1人、指導主事1人、栄養教諭1人（県費）、栄養士1人（県費）、嘱託31人、臨時20人、パート4人、園長2人を含む）で、次のとおり職員を配置し所管事務を分掌している。

(H29.2.1現在)

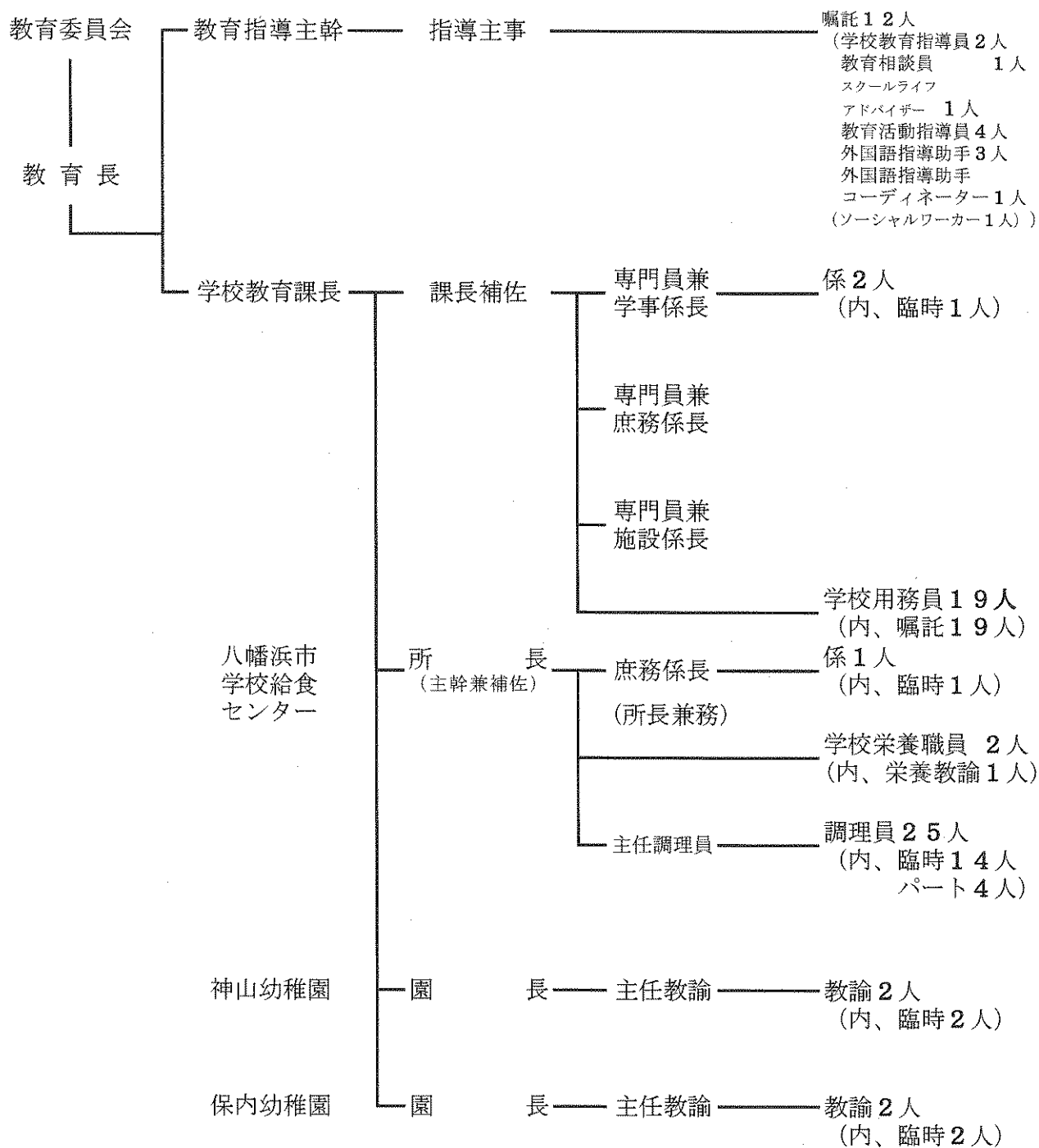

学校教育 (単位：人)

教育指導主幹	指導主事	嘱託	合計
1	1	12	14

教育行政 (単位：人)

課長	課長補佐	専門員兼係長	専門員	係長	主任	主査	用務員(嘱託)	臨時	合計
1	1	3	0	0	1	0	19	1	26

給食センター (単位：人)

所長(主幹兼補佐)	事務員(臨時)	栄養教諭(県費)	栄養士(県費)	調理員	調理員(臨時)	調理員(パート)	合計
1	1	1	1	8	14	4	30

幼稚園 (単位：人)

園長	主任教諭	教諭	教諭(臨時)	合計
2	2	0	4	8

(2) 予算の執行状況

当課関係の予算執行状況(平成28年5月末日現在)は次表のとおりである。

歳入は予算現額 243,531,000円に対し、調定額 225,076,728円、収入済額 222,319,228円(執行率 91.3%、徴収率 98.8%)、収入未済額 2,757,500円となっている。

歳出は予算現額 1,352,395,000円に対し、支出済額 1,267,182,296円(執行率 93.7%)となっている。

平成27年度 予算執行状況表(H28.5.31現在)

(歳入)

(単位：円)

款	予算現額	調定額	収入済額	収入未済額	執行率	徴収率
分担金及び負担金	1,056,000	1,029,740	1,029,740	0	97.5%	100.0%
使用料及び手数料	10,142,000	5,966,400	5,966,400	0	58.8%	100.0%
国庫支出金	214,289,000	198,693,000	198,693,000	0	92.7%	100.0%
県支出金	2,928,000	2,771,824	2,771,824	0	94.7%	100.0%
財産収入	40,000	37,076	37,076	0	92.7%	100.0%
寄附金	50,000	50,000	50,000	0	100.0%	100.0%
諸収入	15,026,000	16,528,688	13,771,188	2,757,500	91.6%	83.3%
合計	243,531,000	225,076,728	222,319,228	2,757,500	91.3%	98.8%



(歳出)

(単位：円)

目	予算現額	支出済額	予算残額	執行率
教育委員会費	3,503,000	3,286,066	216,934	93.8%
事務局費	96,402,000	84,721,906	11,680,094	87.9%
諸費	11,044,000	9,754,178	1,289,822	88.3%
幼稚園管理費	22,278,000	17,516,328	4,761,672	78.6%
小学校管理費	126,582,000	113,739,780	12,842,220	89.9%
小学校教育振興費	70,221,000	66,843,502	3,377,498	95.2%
中学校管理費	72,787,000	65,533,731	7,253,269	90.0%
中学校教育振興費	54,372,000	49,273,521	5,098,479	90.6%
中学校建設費	795,302,000	759,336,352	35,965,648	95.5%
学校給食費	99,904,000	97,176,932	2,727,068	97.3%
合計	1,352,395,000	1,267,182,296	85,212,704	93.7%

(職員の人件費を除く)

(3) 平成27年度の工事は、次のとおりとなっている。

(小学校管理費)

(単位：円)

学校名	工事の名称	工事請負費	契約区分	備考
松 蔭	プールろ過機移設工事	1,933,200	指名競争	
真 穴	教師用トイレ洋式化工事	324,000	随意契約	
松 蔭	体育館1F暗幕カーテン取付工事	291,600	〃	
宮 内	校内放送設備取替工事	2,443,000	指名競争	
宮 内	体育館天井落下防止ネット設置工事	142,560	随意契約	
松 蔭	砂場新設及びグラウンド改修工事	896,400	〃	
真 穴	揚水ポンプ取替工事	529,200	〃	
白 浜	西校舎外部手洗い設置工事	259,200	〃	
川之石	職員室エアコン取替工事	1,040,040	〃	
千 丈	玄関改修工事	529,200	〃	
松 蔭	北校舎屋内消火栓配管改修工事	1,716,120	指名競争	
宮 内	グリーンベルト設置工事	498,960	随意契約	
松 蔭	プール補修工事	11,127,000	指名競争	
真 穴	玄関改修工事	280,800	随意契約	
松 蔭	放送設備改修工事	194,400	〃	
神 山 千 丈	グリーンベルト設置工事	743,580	〃	
喜 須 来	3F図工室カーテン取付工事	86,400	〃	
真 穴	プールろ過機ろ過ポンプ更新工事	648,000	〃	
川之石	爆裂補修工事	172,800	〃	
白 浜	校内通学路舗装工事	745,200	〃	
合 計		24,601,660		

## (中学校管理費)

(単位：円)

学校名	工 事 の 名 称	工事請負費	契約区分	備 考
八 代	プールろ過機操作盤取替工事	453,600	随意契約	
松 柏	校舎南面校舎爆裂補修工事	1,080,000	〃	
松 柏	校舎南面校舎爆裂補修工事(追加工事)	172,800	〃	
保 内	礼法室改修工事	637,200	〃	
保 内	プールろ過機修繕工事	249,480	〃	
八 代	プールろ過機修繕工事	374,760	〃	
合 計		2,967,840		

## (中学校建設費)

(単位：円)

学校名	工 事 の 名 称	工事請負費	契約区分	備 考
愛 宕	第1校舎改修に伴うエアコン移設工事	1,296,000	随意契約	
愛 宕	A V放送設備移設工事	464,400	〃	
愛 宕	第1校舎改修に伴う情報機器移設工事	734,400	〃	
愛 宕	第2校舎修繕工事	494,035	〃	
八 代	本校舎耐震改修建築主体工事	214,056,000	一般競争	
八 代	本校舎耐震改修電気設備工事	33,045,000	指名競争	
八 代	本校舎耐震改修機械設備工事	40,019,000	〃	
愛 宕	第1校舎耐震改修建築主体工事	257,580,000	一般競争	
愛 宕	第1校舎耐震改修機械設備工事	49,977,000	〃	
愛 宕	第1校舎耐震改修電気設備工事	68,879,000	〃	
愛 宕	第2校舎耐震補強工事	(42,120,000) 16,800,000	指名競争	
愛 宕	第1校舎改修に伴う情報機器移設(復旧)工事	820,800	随意契約	
八 代	減圧弁設置工事	432,000	〃	
合 計		(42,120,000) 684,597,635		

(4) 教育扶助費及び就学奨励費

平成28年3月末現在の小・中学校児童生徒2,421人の内、教育扶助（要保護及び準要保護）の受給対象者は216人で、支出した扶助費は16,818,760円となっている。また、その他には、特別支援教育就学奨励費として1,625,287円が支出されている。

(5) 日本スポーツ振興センター共済

小・中学校及び幼稚園の児童生徒の当共済加入者は2,513人（小・中学校2,422人 幼稚園91人）で、共済掛金2,298,915円から国庫補助控除額（要保護及び準要保護分）14,910円を差し引いた払込額2,284,005円（内、市負担額1,254,265円）は、所定の手続きで納入されている。

なお、平成27年度の災害給付金は、2,320,522円を受給しており、災害発生件数は253件となっている。

(6) 小・中学校、幼稚園の経営規模

平成28年5月1日現在、小学校は12校、児童数は1,505人、学級数は94学級（内、特別支援学級22学級）で、一学級平均の児童数は16.0人となっている。なお、複式編成は、真穴・川上・双岩小学校となっている。

中学校は7校、生徒数は839人、学級数は43学級（内、特別支援学級11学級）で、一学級平均の生徒数は19.5人となっている。

幼稚園は、2園で、職員は園長2人、教諭2人、臨時4人、定員は神山が70人、保内幼稚園が140人となっている。

各幼・小・中学校別経営規模の状況は、次表のとおりとなっている。

学校別経営規模の状況（平成28年5月1日現在）

（単位：人・㎡・室）

区分	児童・生徒数	学級数	県費職員	支援員等	市費職員	校地面積	内、運動場分	教室数	
小 学 校	松 蔭	(5) 114	(2) 6	15	3	1	16,073	9,081	22
	白 浜	(6) 188	(3) 6	16	5	1	12,014	7,361	35
	江戸岡	(5) 134	(2) 6	15	4	1	8,803	4,482	20
	神 山	(7) 207	(2) 8	20	3	1	8,687	4,920	35
	千 丈	(5) 141	(2) 6	15	4	1	12,039	6,548	23
	日 土	(0) 69	(0) 6	11	0	1	6,216	2,683	15
	真 穴	(4) 40	(2) 4	11	2	1	5,164	2,003	15
	川 上	(1) 33	(1) 4	10	0	1	8,139	4,300	15
	双 岩	(1) 36	(1) 4	10	0	1	18,784	5,743	16
	喜須来	(5) 167	(3) 7	16	5	1	10,607	4,525	18
	川之石	(4) 113	(2) 6	17	3	1	9,121	4,490	21
	宮 内	(3) 217	(2) 9	18	5	1	15,669	7,771	23
小学計	(46) 1,459	(22) 72	174	34	12	131,316	63,907	258	
中 学 校	愛 宕	(2) 141	(2) 6	19	0	1	24,000	9,800	32
	八 代	(11) 229	(2) 7	24	1	1	20,004	9,614	34
	松 柏	(2) 116	(2) 4	15	0	1	10,942	6,547	21
	真 穴	(0) 26	(0) 3	10	0	1	6,192	2,650	13
	双 岩	(3) 36	(2) 3	12	0	1	10,577	4,438	14
	青 石	(1) 87	(1) 3	15	0	1	15,993	9,409	22
	保 内	(4) 181	(2) 6	22	0	1	35,841	21,599	33
	中学計	(23) 816	(11) 32	117	1	7	123,549	64,057	169
区 分	園 児 数	学 級 数	県費職員	支援員等	市費職員	校地面積	内、運動場分	教室数	
幼 稚 園	神 山	40	2		3	4	900	300	
	保 内	38	2		3	4	1,963	635	
	幼稚園計	78	4		6	8	2,863	935	

\*児童・生徒数、学級数の（ ）書は、特別支援の数で外数

\*支援員等：教育活動、特別支援教育、教育相談にかかわる支援員や相談員（延べ人数）

\*青石中学校の運動場校地面積は借用

教育財産は教育委員会が管理し、学校施設の管理は学校長に分掌させている。  
(地方教育行政の組織及び運営に関する法律第28条  
八幡浜市公立学校管理規則第35条～40条)

(7) 学校給食

給食は、新設の給食センターの供用が平成23年9月1日から開始されており、市内の幼稚園2園、小学校12校、中学校7校で実施している。

平成27年度の給食センターの稼働回数は(8月は休食)は196日(一ヶ月平均17.8日)、給食数は514,296食(一日平均2,624食)となっている。

学校給食法による保護者負担額(一食当たり)は幼稚園・小学校245円、中学校270円となっており、給食会が経理を行っている。

(8) 西村奨学資金貸付基金の運用状況(平成27年度末)

昭和42年度から平成27年度までに、延べ59人に対し29,132,000円を貸付している。その内、最終償還予定期限までに償還済の者は50人で、平成27年度の貸付者は、継続2人・新規1人で、貸付額は1,620,000円となっている。

運用利子2,942円は基金に繰入れをしており、平成27年度末の基金の現在高は16,201,125円である。

(9) 八幡浜市奨学資金の状況

平成27年度の貸付者は、継続20人、新規9人、計29人、貸付額は9,588,000円となっている。

償還については、返還者は77人で返還額は10,271,600円である。

なお、償還猶予者は7人となっている。

(10) 八幡浜市入学資金の状況

平成27年度の貸付者は、新規3人で、貸付額は900,000円となっている。

償還については、返還者は1人で返還額は30,000円である。

(11) 経理事務と備品管理

経理関係については、関係諸帳簿を検証したところ、数字は証拠書類と一致しており、経理事務に不都合は認められなかった。

備品、図書を関係台帳と照合(摘出法)したところ、員数は一致しており、その取り扱いが適当と認められた。

(12) 監査の結果

事務は概ね適正かつ効率的に執行されているものと認められた。

