



八 監 第 1 5 号
平成 3 0 年 3 月 2 2 日

八 幡 浜 市 長 大 城 一 郎
八 幡 浜 市 議 会 議 長 新 宮 康 史 様
八 幡 浜 市 農 業 委 員 会 会 長 二 宮 政 明
八 幡 浜 市 教 育 委 員 会 教 育 長 井 上 靖

八幡浜市監査委員 中島 和久
同 山本 儀夫



定期監査の結果報告について

地方自治法第199条第4項の規定により平成29年度定期監査を行ったから、同条第9項の規定に基づき、その結果に意見をつけて報告する。

定 期 監 査 報 告 書

平成**30**年**1**月～**2**月執行分

八幡浜市監査委員

目 次

定期監査報告書(平成30年1月～平成30年2月執行分)

一 監査の概要	1
二 監査の結果	1
・社会福祉課・子育て支援課	3
・建設課	12
・農林課	17
・生涯学習課	23
・学校教育課	37

一. 監査の概要

①・監査の対象、実施日、場所、監査を行った委員

監 査 対 象	監 査 月 日	監 査 場 所	監査を行った委員
社 会 福 祉 課 子 育 て 支 援 課	1 月 1 7 日	監 査 事 務 局	中 島 和 久 夫 山 本 儀 夫
建 設 課	1 月 2 4 日	監 査 事 務 局	中 島 和 久 夫 山 本 儀 夫
農 林 課	2 月 6 日	監 査 事 務 局	中 島 和 久 夫 山 本 儀 夫
生 涯 学 習 課	2 月 1 6 日	保 内 庁 舎 第 3 会 議 室	中 島 和 久 夫 山 本 儀 夫
学 校 教 育 課	2 月 2 1 日 2 2 日	監 査 事 務 局 等 小 中 学 校	中 島 和 久 夫 山 本 儀 夫

②・監査の方法

主として平成28年度において執行された事務事業について資料の提出を求め、分掌事項の管理運営等につき事情を聴取して監査し、必要により他年度にも及ぼした。

二. 監査の結果は、次のとおり

社会福祉課
子育て支援課

(1) 職員の配置と事務分掌

(社会福祉課)

社会福祉課は市民福祉部に所属し、職員は課長以下32人（嘱託6人、臨時9人、産休・育休中等2人を含む）であり、次のとおり3係3施設（王子共同作業所、発達支援センター、教育支援室）に配置し、所管事務を分掌している。

社会福祉課 (H30.1.1現在)

市民福祉
部長

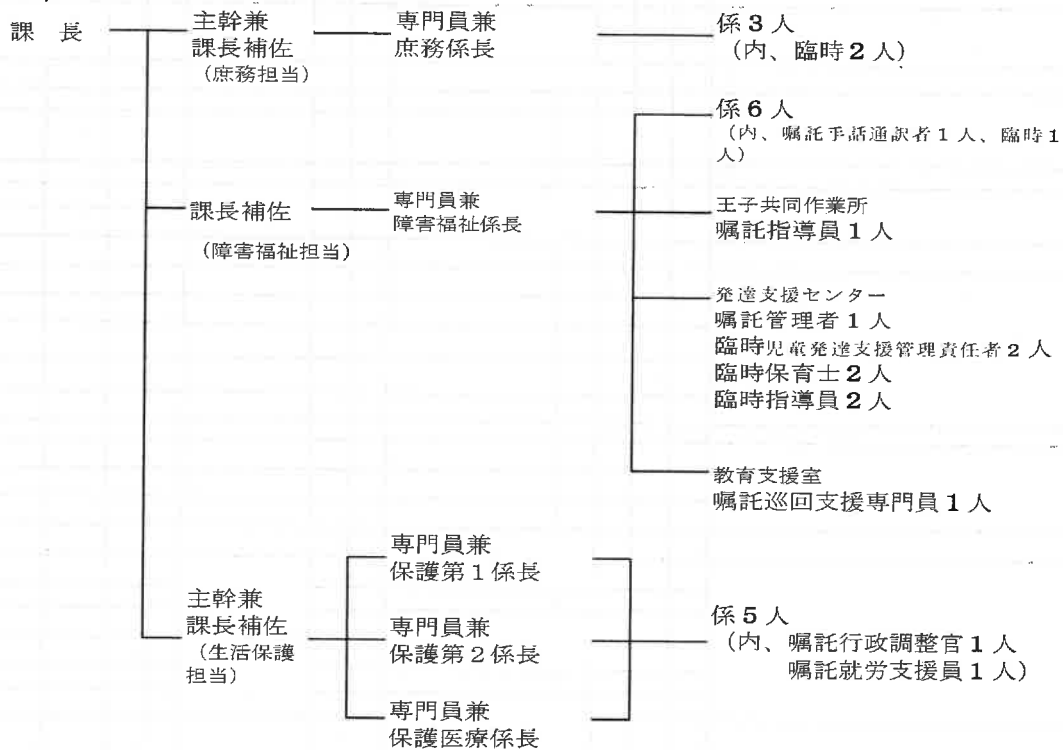

(単位：人)

区分	課長	主幹兼課長補佐	課長補佐	専門員兼係長	係長	専門員	主任	主査	保健師主任	保健師主査	社会福祉士技師	嘱託	臨時	パート	合計
庁内	1	2	1	5		1	2	1		1	1	3	3		21
発達支援センター												1	6		7
王子共同作業所												1			1
教育支援室												1			1
合計	1	2	1	5		1	2	1		1	1	6	9		30
								(1)	(1)						(2)

() は、産休・育休中等で外数

(子育て支援課)

平成29年4月1日、市民福祉部に子育て支援課が新設され、職員は課長以下190人(嘱託2人、臨時52人、パート66人、産休・育休中等6人を含む)であり、次のとおり3係23施設(保育所11、幼稚園2、児童クラブ8、児童センター、エンゼル広場)に配置し、所管事務を分掌している。

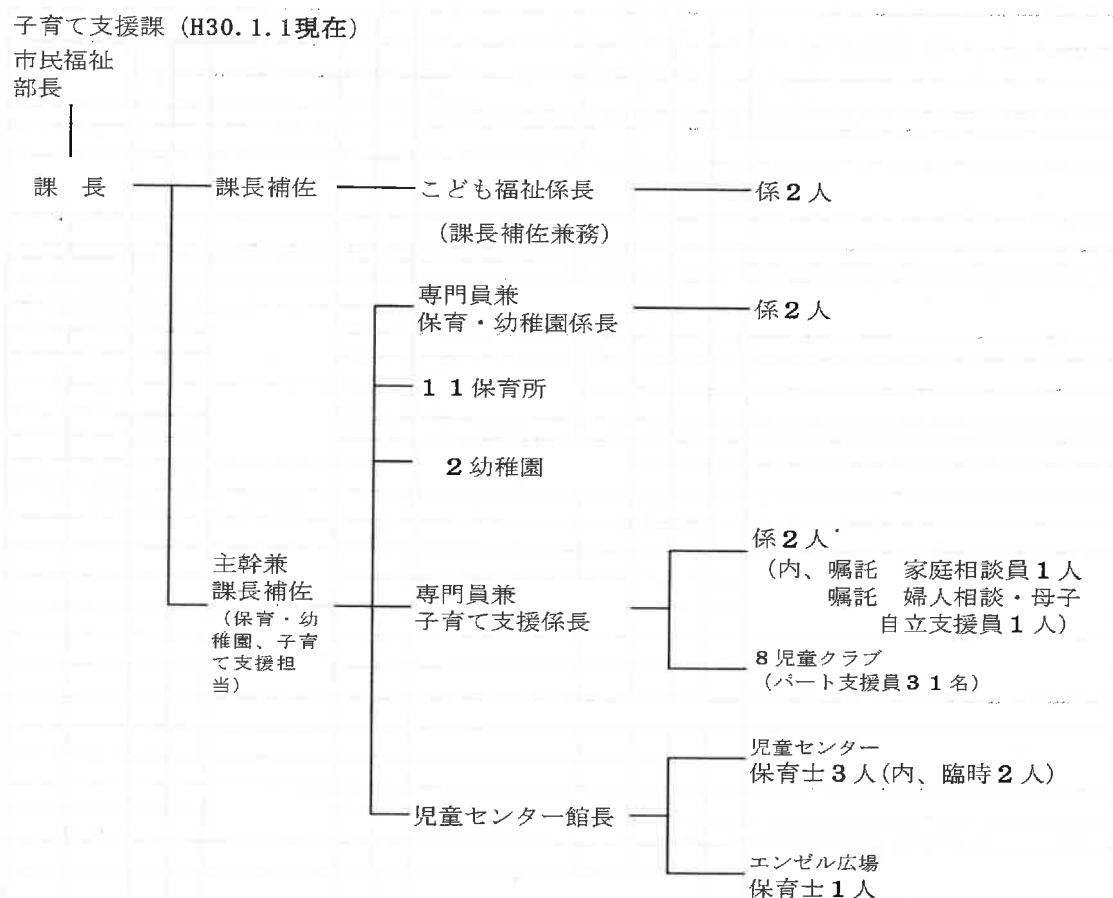

(単位：人)

区 分	課長	主幹兼課長補佐	課長補佐	専門員兼係長	係長	専門員	主任	主査	主事	保健師	給食調理員	嘱託	臨時	パート	合計
庁 内	1	1	1	2		1	3					2			11
保 育 所		11		12		9	5 (2)	7 (4)	3		1		46	35	129 (6)
児 童 セ ン タ ー (児 童 館) エ ン ゼ ル 広 場		1		2									2		5
幼 稚 園		2		2									4		8
児 童 ク ラ ブ														31	31
合 計	1	15	1	18		10	8 (2)	7 (4)	3		1	2	52	66	184 (6)

() は、産休・育休中等で外数

(2) 予算の執行状況

平成28年度社会福祉課関係の予算の執行状況は、次表のとおりである。

歳入は予算現額 1,815,537,000円に対して、調定額 1,715,414,766円、収入済額 1,709,342,574円、不納欠損額 219,751円、未収額 5,852,441円（執行率 94.2%、徴収率 99.6%）となっている。

歳出は予算現額 3,177,641,000円に対して、支出済額 2,599,166,355円（執行率 81.8%）で、予算残額は 578,474,645円となっている。

平成28年度 予算執行状況表 (H29.5.31現在)

(歳入)

(単位：円)

款	予算現額	調定額	収入済額	不納欠損額	未収額	執行率	徴収率
分担金及び負担金	231,038,000	220,087,427	219,475,125	27,000	585,302	95.0%	99.7%
使用料及び手数料	3,000	79,169	79,169	0	0	2,639.0%	100.0%
国庫支出金	1,300,750,000	1,229,475,020	1,229,475,020	0	0	94.5%	100.0%
県支出金	253,208,000	234,893,502	234,893,502	0	0	92.8%	100.0%
財産収入	181,000	175,565	175,565	0	0	97.0%	100.0%
繰入金	11,715,000	10,364,180	10,364,180	0	0	88.5%	100.0%
諸収入	18,642,000	20,339,903	14,880,013	192,751	5,267,139	79.8%	73.2%
合計	1,815,537,000	1,715,414,766	1,709,342,574	219,751	5,852,441	94.2%	99.6%

(歳出)

(単位：円)

目	予算現額	支出済額	予算残額	執行率
総務管理費	351,817,000	256,344,375	95,472,625	72.9%
社会福祉費	1,185,182,000	1,123,649,623	61,532,377	94.8%
児童福祉費	886,269,000	477,513,979	408,755,021	53.9%
生活保護費	753,873,000	741,608,378	12,264,622	98.4%
災害救助費	500,000	50,000	450,000	10.0%
合計	3,177,641,000	2,599,166,355	578,474,645	81.8%

(職員の人件費を除く)

(3) 事務実績

ア 生活保護費

平成28年度の生活保護費の支給状況は、次表のとおり、支給総額 682,421,909 円で、月平均保護世帯 337 世帯、月平均保護人員 420 人である。

なお、保護費支給額のうち、医療扶助費が 418,640,898 円で例年のとおり最も高額となっており、全体の 61.3% を占めている。

この医療費は、社会保険診療報酬支払基金を通じて、各医療機関に対して支払いをしている。

生活保護費年度別比較表

内 訳		年度別		
		平成28年度	平成27年度	平成26年度
生活扶助	月平均人員数 (人)	342	367	406
	年間支給額 (円)	167,509,638	183,355,164	208,875,836
	一人当たり月平均 (円)	40,816	41,634	42,873
住宅扶助	月平均人員数 (人)	304	314	345
	年間支給額 (円)	53,002,961	54,333,920	57,090,913
	一人当たり月平均 (円)	14,529	14,420	13,790
教育扶助	月平均人員数 (人)	21	19	24
	年間支給額 (円)	2,635,623	2,696,539	3,233,689
	一人当たり月平均 (円)	10,459	11,827	11,228
医療扶助	月平均人員数 (人)	366	410	441
	年間支給額 (円)	418,640,898	442,264,817	460,105,837
	一人当たり月平均 (円)	95,319	89,891	86,944
介護扶助	月平均人員数 (人)	62	66	72
	年間支給額 (円)	17,951,452	17,166,930	19,248,296
	一人当たり月平均 (円)	24,128	21,675	22,278
その他	月平均人員数 (人)	15	15	18
	年間支給額 (円)	22,681,337	21,515,454	21,558,096
	一人当たり月平均 (円)	126,007	119,530	99,806
延数計	月平均人員数 (人)	1,110	1,191	1,306
	年間支給額 (円)	682,421,909	721,332,824	770,112,667
	一人当たり月平均 (円)	51,233	50,471	49,139
月平均世帯 (世帯)		337	354	379
月平均人員 (人)		420	445	495
実人員月平均扶助費 (円)		135,401	135,081	129,649
実世帯月平均扶助費 (円)		168,749	169,805	169,330

保護率の状況は次表に示すとおりで、当市の保護率は県下市町平均よりも **3.8%** 下回っており、前年度に比較すると **0.4%** 低下している。

平成28年度 保護率 比較表

区 分	県下市町 平均	県 下 市 平均	八 幡 浜 市			
			平成28年度	平成27年度	平成26年度	平成25年度
保護率 %	15.9	16.4	12.1	12.5	13.6	14.8

なお、平成28年度中における保護開始・廃止の理由別状況は、次のとおりとなっている。

保 護 開 始 ・ 廃 止 の 理 由 別 状 況

開 始 理 由								合 計
世帯主等の傷病	定年・失業、 高齢	働きによる収入減	働いていたものの離別等	社会保障給付金の減少・喪失	仕送の減少・喪失	転入・その他	預貯金等の減少・喪失	
7	1	7	1	1	2	2	10	31
廃 止 理 由								合 計
世帯主の傷病治癒	死 亡	働きによる収入の増加・取得	社会保障給付金の増加	施設入所	仕送りの増加	親類・縁者等の引き取り	転 出	
0	26	1	8	5	0	2	2	44

家庭訪問等による被保護世帯の状況把握、他法制度の活用、扶養義務者訪問による扶養依頼など、適正保護の実施に一層の努力を尽くされたい。

イ 地域福祉基金

高齢者社会を迎え、地域の高齢者等の保健福祉の増進を図るため、平成3年度より地域福祉基金を新設し、今年度は、6,375千円を取崩したため、年度末残高は **432,239**千円となっている。

基金運用の実績としては、健康生きがいつくりの推進に関する事業 **2**件、ボランティア活動の開発に関する事業 **13**件、地域における高齢者福祉等の保健及び福祉の増進に関するものと認められる事業 **3**件に対する助成支出金は **6,530**千円となっている。

ウ 障害福祉

身体障害者、知的障害者及び精神障害者福祉に関する補装具交付、日常生活用具の給付、補助等の業務について行っており、補装具交付状況は、修繕等を含め44件、（公費負担 6,161,820円）、重度障害者日常生活用具給付1,202件（公費負担 11,118,860円）、更生・育成医療給付121件（公費負担 18,662,774円）ホームヘルプサービス利用者57人（公費負担 24,645,536円）、心身扶養共済加入者15人（公費負担 680,668円）、障害者福祉タクシー利用者430人（補助金額 3,271,530円）、地域活動支援センター機能強化事業 23,580,000円等となっている。

エ 児童センター

児童センターは、子育て支援の拠点として、児童に健全な遊び場を与え、健全な成長、発達を促進すると共に、情操を豊かにする児童厚生施設である。平成28年度の利用人数は12,977人（開館日数298日、1日平均43.5人）であり、内容は、幼児5,379人、小学生1,704人、中学生478人、高校生・大人5,416人となっている。

なお、児童館は平成25年度から休館となっている。

オ 若草エンゼル広場

若草エンゼル広場、子育て親子の交流、つどいの場の提供、子育てに関する相談・援助等の事業の実施しており、平成28年度の利用人数は4,944人（開館日数243日、1日平均20.3人）であり、内容は、幼児2,643人、小学生5人、中学生0人、高校生・大人2,296人となっている。

カ 児童クラブ

児童クラブは、放課後、留守家庭の小学校低学年児童を、保護者に代わって預かることを目的として設立された施設である。

松蔭児童クラブ	開設日数	263日	出席児童数	2,129人
神山児童クラブ	開設日数	263日	出席児童数	3,997人
千丈児童クラブ	開設日数	264日	出席児童数	2,253人
白浜児童クラブ	開設日数	263日	出席児童数	5,141人
宮内児童クラブ	開設日数	262日	出席児童数	2,891人
江戸岡児童クラブ	開設日数	262日	出席児童数	4,028人
川之石児童クラブ	開設日数	264日	出席児童数	2,365人
喜須来児童クラブ	開設日数	264日	出席児童数	5,238人

キ 保育所

① 児童数と職員数

市立保育所（11ヶ所・白浜保育所を除く）の職員と児童数は、次表に表示したように、職員数134人（臨時職員等82人を含む）、児童数484人（広域入所2名）で、保育士1人当たりの児童数は平均4.4人となっている。

平成28年度当初の入所希望（申請）者は612人（白浜保育所を含む）、この内措置決定したのは612人で、措置率は100%となっている。

保 育 所 児 童 及 び 職 員 数 表

(平成28年4月1日現在) (単位:人)

保育所名	職 員 数								児 童 数		
	所 長	主 任 保 育 士	保 育 士	給 食 調 理 員	計	定 数	児 童 数	保 育 士 一 人 当 た り 児 童 数			
白 浜	運營業務委託のため別途記載										
松 蔭	1	1	6 (4)	2 (2)	10 (6)	60	47	5.9			
神 山	1	1	9 (6)	3 (2)	14 (8)	70	50	4.5			
千 丈	1	1	10 (6)	3 (3)	15 (9)	90	59 (2)	4.9			
愛 宕	1	1	12 (9)	2 (2)	16 (11)	50	45	3.2			
双 岩	1	1	3 (2)	1 (1)	6 (3)	30	20	4.0			
川 上	1	1	3 (3)	1 (1)	6 (4)	30	18	3.6			
真 穴	1	1	5 (5)	1 (1)	8 (6)	30	28	4.0			
日 土	1	1	4 (3)	1 (1)	7 (4)	40	28	4.7			
喜 須 来	1	1	11 (7)	3 (3)	16 (10)	80	52	4.0			
川 之 石	1	1	7 (4)	3 (3)	12 (7)	60	49	5.4			
宮 内	1	2	17 (11)	4 (3)	24 (14)	100	88	4.4			
合 計	11	12	87 (60)	24 (22)	134 (82)	640	484 (2)	4.4			

職員数は、H28年9月1日現在、職員数欄 () 内は臨時職員等で内数、児童欄 () 内は広域入所児童数で外数。

② 白浜保育所運營業務委託の状況 (平成28年4月1日現在)

委 託 者 愛媛県松山市和泉北一丁目20番18号

社会福祉法人 和泉蓮華会

委託期間 平成28年4月1日～平成31年3月31日 (3年間)

定 数 150人

児 童 数 128人、広域入所1人

職員の配置状況

所長1人、主任保育士1人、副主任保育士1人、保育士26人 (内パート11人)、栄養士1人、調理員4人、看護師1人、事務員1人

保育士一人当たりの児童数 4.4人

③ 保育料 (保護者負担金) の徴収状況

平成28年度の保育料 (現年度分) は調定額 146,459,520円に対し、収入済額 146,446,520円 (徴収率 100.0%)、収入未済額 13,000円となっている。

また過年度分の保育料は調定額 384,900円に対し、収入済額 347,700円 (徴収率 90.3%)、不能欠損額 27,000円、収入未済額 10,200円となっている。

④ 保育所措置負担状況

平成28年度の措置負担決算額は 760,420,799円 (前年度比 4.3%増) で、決算内訳は、国庫負担金 2,641,100円 (前年度比 26.5%増)、県負担金 1,320,550円 (前年度比 26.5%増)、市負担金 590,022,099円 (前年度比 6.6%増) で、児童1人当り年間市負担額は 917,608円 (前年度比 9.5%増) となっている。

ク 母子、婦人相談、貸付

母子相談の状況は**280**件（前年**431**件）、婦人相談状況は**21**件（前年**10**件）、母子寡婦福祉資金貸付利用状況は**4**件 **3,590,000**円の貸付で、母子・父子家庭小口資金等貸付状況は**1**件 **50,000**円となっている。

ケ 臨時福祉給付金等

① 高齢者向け給付金給付事業

支給者数 5,855人
支給額 30,000円×5,855人
支給額 175,650,000円

② 臨時福祉給付金（経済対策分）給付事業

支給者数 4,520人
支給額 15,000円×4,520人
支給額 67,800,000円

(4) 養護老人ホーム

ア 養護老人ホーム湯島の里

施設所在地 八幡浜市五反田1番耕地**806**番地
認可定員 **50**人
指定管理者 八幡浜市社会福祉協議会
施設認可年月日及び事業開始年月日 昭和**28**年**4**月**1**日
他の併設施設 老人短期入所施設
利用者の状況

老人ホームの利用者は、定員**50**人に対して、月平均**48.2**人（平成**29**年**3**月**1**日現在、市内**47**人・市外**2**人）で、入退所者の状況は、入所**7**人、退所**5**人となっている。

イ 養護老人ホームあけぼの荘

施設所在地 八幡浜市保内町宮内1番耕地**72**番地**1**
認可定員 **50**人
指定管理者 八幡浜市社会福祉協議会
施設認可年月日及び事業開始年月日 昭和**38**年**8**月**1**日
利用者の状況

老人ホームの利用者は、定員**50**人に対して、月平均**47.9**人（平成**29**年**3**月**1**日現在、市内**45**人・市外**5**人）で、入退所者の状況は、入所**13**人、退所**9**人となっている。

(5) 経理事務と備品管理

経理事務については、関係諸帳簿を検証したところ数字は証拠書類と一致しており、経理事務に不都合は認められなかった。

備品を備品台帳と照合（摘出法）したところ、員数は一致しており、その取り扱いは適当と認められた。

(6) 財産の管理

保育所等の施設については、現地視察を行った結果、管理の状況はおおむね良好であった。

(7) 監査の結果

次のとおり検討又は改善を要する事項が見受けられた。

(8) 監査意見

(社会福祉課)

平成28年度臨時福祉給付金（経済対策分）の国庫補助金請求事務において不備があり776万4千円の歳入欠陥となって市財政に負担をしいる結果となった。

この事業は全額国庫補助であり、補助金交付決定額を超える額の支給を行っていたにもかかわらず期限内に変更交付申請を行わなかったため、支給額の不足分に対する補助金を受けることができなかったものである。

国から県を通じ変更交付申請についての通知があったが、繰越事業のため翌年度で調整できるとの誤解があったためである。補助金交付制度、要綱等の再確認、決裁、確認体制の再点検を行い、今後このような事務処理が繰り返されないことがないよう、万全な注意を払うよう徹底すること。

建設課

(1) 職員の配置と事務分掌

建設課は産業建設部に所属し、職員は課長、室長以下19人（臨時1人を含む）で、次のとおり5係に配置し、所管事務を分掌している。

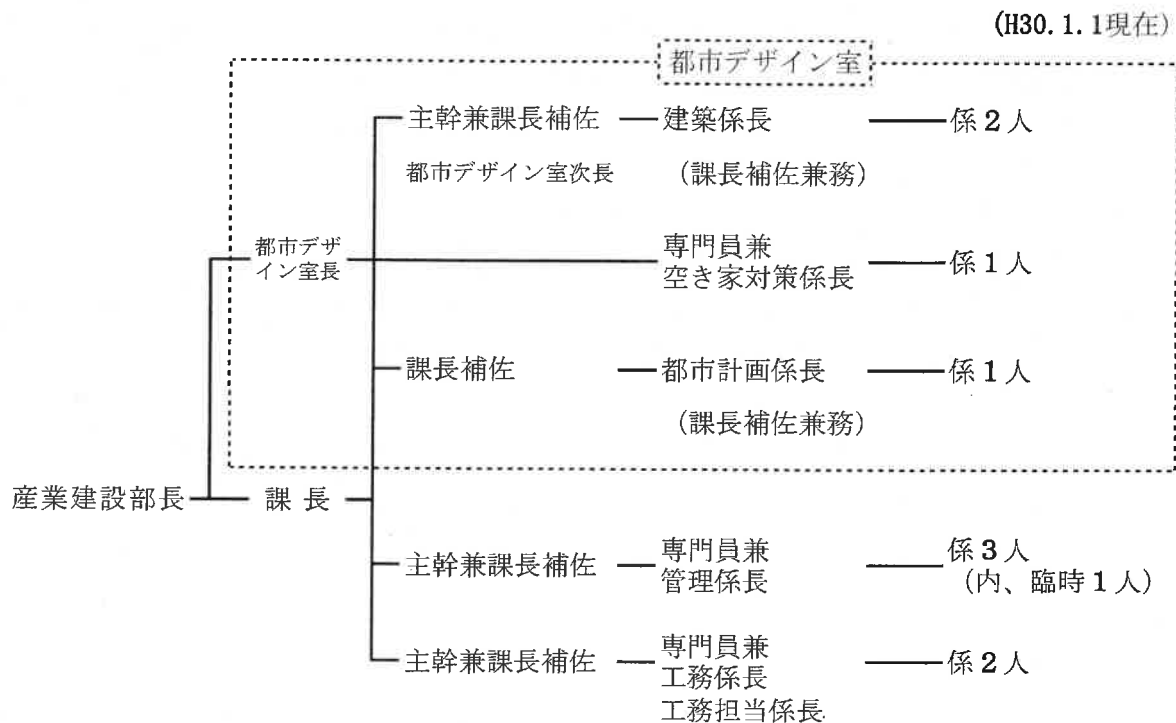

(単位：人)

課長	主幹兼課長補佐	課長補佐	専門員兼係長	係長	主任	主査	主事	臨時	合計
2	3	1	3	1	2	4	2	1	19

(2) 予算の執行状況

当課関係の予算執行状況（繰越事業を含む、平成29年5月末日現在）は、次表のとおりである。

歳入は予算現額 601,885,000円に対し、調定額 241,564,022円、収入済額 241,564,022円（執行率 40.1%、徴収率 100.0%）となっている。

歳出は予算現額 1,128,057,000円に対し、支出済額 633,438,625円（執行率 56.2%）となっている。

平成28年度 予算執行状況表（H29.5.31現在）

（歳入）

（単位：円）

款	予算現額	調定額	収入済額	収入未済額	執行率	徴収率
分担金及び負担金	2,886,000	2,367,900	2,367,900	0	82.0%	100.0%
使用料及び手数料	23,073,000	14,293,822	14,293,822	0	62.0%	100.0%
国庫支出金	555,674,000 (103,934,000)	217,182,500 (100,663,000)	217,182,500 (100,663,000)	0 (0)	39.1% 96.9%	100.0% 100.0%
県支出金	20,152,000	7,654,700	7,654,700	0	38.0%	100.0%
諸収入	100,000	65,100	65,100	0	65.1%	100.0%
合計	601,885,000 (103,934,000)	241,564,022 (100,663,000)	241,564,022 (100,663,000)	0 0	40.1% 96.9%	100.0% 100.0%

（歳出）

（単位：円）

項	予算現額	支出済額	予算残額	執行率
土木管理費	229,014,000 (71,424,000)	142,150,854 (63,414,640)	86,863,146 (8,009,360)	62.1% 88.8%
道路橋梁費	512,618,000 (165,935,000)	275,685,250 (163,813,221)	236,932,750 (2,121,779)	53.8% 98.7%
河川費	11,902,000	11,821,960	80,040	99.3%
都市計画費	295,172,000 (53,581,000)	157,044,827 (47,740,560)	138,127,173 (5,840,440)	53.2% 89.1%
公共土木施設 災害復旧費	79,351,000	46,735,734	32,615,266	58.9%
合計	1,128,057,000 (290,940,000)	633,438,625 (274,968,421)	494,618,375 (15,971,579)	56.2% 94.5%

（ ）は繰越事業分で内数

（職員の人件費を除く）

(3) 事業実績

ア 施工工事の概要

平成28年度の支出済の工事は、土木総務費5件 58,460,000円(前払金、繰越事業分含む)、道路維持費91件 32,362,200円、道路新設改良費9件 175,115,000円(前払金、繰越事業分含む)、橋梁維持費3件 15,193,000円(前払金、繰越事業分含む)、がけ崩れ防災対策事業費5件 9,043,920円、河川管理費9件 6,186,730円、都市計画総務費5件 22,100,422円(繰越事業分含む)、公園管理費29件 73,237,044円(繰越事業分含む)、公共土木施設災害復旧費77件 38,946,450円、合わせて233件 430,644,766円となっている。

イ 委託工事の状況

平成28年度の当課への委託工事、業務は、市立八幡浜総合病院改築事業外40件 6,824,539,539円となっている。

ウ 工事の施工方法

工事の施工方法は、すべて請負契約による業者施工となっている。

入札・契約等の事務は、財政課・契約検査室での実施となっている。

他課からの委託工事については、検査完了後書類による引き渡しの方法がとられており、財産台帳の整備などの関係からも適切と認められた。

(4) 県営事業負担金

平成28年度に実施した県営事業に対し、負担金を市が支出しているものは、次表のとおりとなっている。

平成28年度 県 営 事 業 負 担 金

(単位：円)

事業名	施行場所	事業費	負担率	市負担金	支出科目
急傾斜地崩壊対策事業	松柏B外3件	92,200,000	1.8%	1,659,600	がけ崩れ防災対策事業費
生活道路改良整備事業	郷~大平外1件	37,511,952	7%	2,625,836	道路新設改良費
地震防災関連道路緊急整備事業	日土町	37,436,833	7%	2,620,578	
合計		167,148,785		6,906,014	

(5) 道路及び橋梁の管理状況

平成28年3月31日現在の道路及び橋梁の管理状況は、次表に表示したとおりであり、市道の舗装率は90.51%（13.0m以上97.72%、5.5m以上97.90%、5.5m未満90.01%）となっている。

なお、道路台帳及び橋梁台帳の異動補正は、毎年実施するよう計画されている。

道 路 及 び 橋 梁 の 状 況

① 路線別本数、延長、面積

(H29. 3. 31現在)

区 分	本 数 (本)				実 延 長 (m)				面 積 (㎡)			
	道路	橋	トンネル	合計	道 路	橋	トンネル	合 計	道 路	橋	トンネル	合 計
1級路線	32	52	1	85	72,842.76	392.10	17.00	73,251.86	472,892.82	2,399.69	92.70	475,385.21
2級路線	32	27		59	54,270.52	248.20		54,518.72	299,158.48	1,557.06		300,715.54
その他路線	545	146	1	692	313,856.07	1,300.60	110.20	315,266.87	1,660,561.18	6,502.83	363.70	1,667,427.71
合 計	609	225	2	836	440,969.35	1,940.90	127.20	443,037.45	2,432,612.48	10,459.58	456.40	2,443,528.46

② 市道舗装状況

(単位：m)

区 分	未舗装	舗 装 内 容				合 計	舗装率	
		セメント系	アスファルト系	アスファルト簡易	計			
13.0m以上	8.10	9.60	135.90	201.83	347.33	355.43	97.72 %	
5.5m以上	590.63	984.84	7,040.36	19,474.94	27,500.14	28,090.77	97.90 %	
改良済	518.03	938.74	7,022.96	18,498.00	26,459.70	26,977.73	98.08 %	
未改良	72.60	46.10	17.40	976.94	1,040.44	1,113.04	93.48 %	
5.5m未満	41,434.03	42,821.01	9,424.71	320,911.50	373,157.22	414,591.25	90.01 %	
改良済	4.5m以上	601.42	1,704.02	2,320.30	29,888.51	33,912.83	34,514.25	98.26 %
改良済	4.5m未満	3,600.63	7,777.79	5,686.30	99,224.76	112,688.85	116,289.48	96.90 %
未改良	3.5m以上	763.60	1,634.49	184.01	11,167.40	12,985.90	13,749.50	94.45 %
未改良	3.5m未満	36,468.38	31,704.71	1,234.10	180,630.83	213,569.64	250,038.02	85.41 %
合 計	42,032.76	43,815.45	16,600.97	340,588.27	401,004.69	443,037.45	90.51 %	

(6) 公園施設の管理状況

公園の除草、剪定、清掃、施設等の管理についてはそれぞれの公園について業者へ委託しており、15の業者・団体等に対し委託料として35,785,352円が執行されている。

公園設置状況については以下の表のとおりである。

公園施設の概要一覧

公園名	面積㎡	着手	完成	備考
自然休養林諏訪崎	328,100.00	S51年度	S62年度 (S57年度開園)	生活環境保全林整備事業
王子の森公園	20,000.00		S50.7.21 設置	都市計画公園事業
北浜公園	9,200.00	S53年度	S56年度	港湾環境整備事業
愛宕山公園	3,148.21		H8.6 2,652.21㎡寄付 H8.11 355.00㎡寄付	S29.3.31 都市計画決定
市民スポーツパーク	356,593.00	H6.6	H10.10	ふるさとづくり事業
斐光園	1,852.00		H4.5.8 寄付	市単独事業
であい公園	132.30	H3.12.25	H4.2.20	市単独事業
しみず公園	37.20	H4.1.22	H4.3.30	市単独事業
平家谷公園	92,000.00		S49.4.1 設置	S48.7.20 都市計画公園
神越公園	2,867.00		S51.11.20 設置	都市計画事業
夢永コミュニティ公園	3,300.00	H15.9.9	H16.3.19	地域環境整備事業
琴平公園	3,323.00		S62.3 設置	地域環境整備事業

(7) 経理事務と備品管理

経理事務については、関係諸帳簿を検証したところ数字は証拠書類と一致しており、経理事務に不都合は認められなかった。

備品を備品台帳と照合（摘出法）したところ、員数は一致しておりその取り扱いは適当と認められた。

(8) 監査の結果

事務は概ね適正かつ効率的に執行されているものと認められた。

農 林 課

(1) 職員配置と事務分掌

農林課は産業建設部に所属し、職員は課長以下20人（嘱託1名、臨時3人、パート1名を含む）で、次のとおり3係と所管の委員会に配置し、それぞれ担当事務を分掌している。

(H30. 2. 1現在)

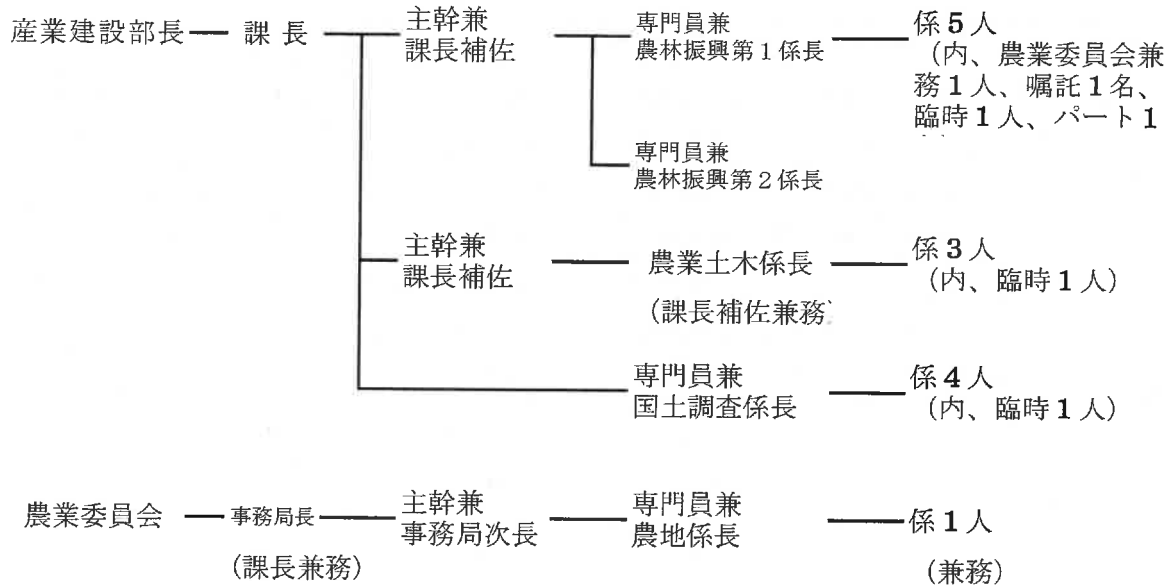

(単位：人)

課長	主幹兼課長補佐	専門員兼係長	専門員	主任	主査	主事	嘱託	臨時	パート	合計
1	3	4	3	1	2	1	1	3	1	20

(2) 予算の執行状況

当課関係の一般会計予算執行状況（繰越事業を含む、平成29年5月末日現在）は、次表のとおりである。

歳入は予算現額 667,166,000円に対し、歳入は調定額及び収入済額ともに 404,898,028円（執行率 60.7%、徴収率 100.0%）となっている。

歳出は予算現額 1,477,080,000円に対し、支出済額 971,202,316円（執行率 65.8%）となっている。

平成28年度 一般会計予算執行状況表（H29.5.31現在）

(歳入)

(単位：円)

款	予算現額	調定額	収入済額	収入未済額	執行率	徴収率
分担金及び負担金	45,270,000	27,570,908	27,570,908	0	60.9%	100.0%
使用料及び手数料	166,000	165,440	165,440	0	99.7%	100.0%
国庫支出金	85,050,000	8,289,000	8,289,000	0	9.7%	100.0%
県支出金	533,063,000	365,669,071	365,669,071	0	68.6%	100.0%
財産収入	10,000	6,805	6,805	0	68.1%	100.0%
諸収入	3,607,000	3,196,804	3,196,804	0	88.6%	100.0%
合計	667,166,000	404,898,028	404,898,028	0	60.7%	100.0%

(歳出)

(単位：円)

目	予算現額	支出済額	予算残額	執行率
農業委員会費	8,661,000	8,519,431	141,569	98.4%
農業者年金業務費	702,000	653,919	48,081	93.2%
農業振興費	512,133,000	237,442,820	274,690,180	46.4%
	(35,014,000)	(33,712,200)	(1,301,800)	96.3%
中山間地域等直接支払制度交付事業費	312,094,000	312,082,921	11,079	100.0%
畜産業費	53,000	47,000	6,000	88.7%
農地費	113,661,000	94,662,712	18,998,288	83.3%
南予農業用水事業対策費	202,716,000	159,794,831	42,921,169	78.8%
国土調査費	119,111,000	55,675,946	63,435,054	46.7%
林業振興費	24,845,000	23,321,307	1,523,693	93.9%
森林整備地域活動支援交付金事業費	990,000	938,400	51,600	94.8%
農林水産業施設災害復旧費	182,114,000	78,063,029	104,050,971	42.9%
合計	1,477,080,000	971,202,316	505,877,684	65.8%
	(35,014,000)	(33,712,200)	(1,301,800)	96.3%

()は繰越事業分で内数

(職員の人件費を除く)

(3) 補助金等の支出状況

農道、林道等の農林事業は、主に土地改良区、森林組合、農協が主体となって実施しており、市から事業に伴う応分の助成（債務負担を含む。）をしている。

平成28年度に支出した補助金等の状況は次表のとおりとなっている。

なお、平成28年度の市債務負担償還額（国営南予用水土地改良事業を含む）は108,596,822円、年度末残償還額は371,465,743円となっている。

平成28年度 負担金補助及び交付金支出状況調

(単位：円)

支出科目		支払金額		摘要
項	目			
農業費	農業振興費	負担金	575,330	八西地区農業改良普及事業推進協議会負担金外9件
		補助金	102,326,830	新規就農総合支援事業補助金外24件
		交付金	462,692	環境保全型農業直接支払交付金
	中山間地域等直接支払制度交付事業費	交付金	311,124,266	中山間地域等直接支払制度交付事業交付金
	畜産業費	負担金	47,000	愛媛県畜産協会負担金外1件
	農地費	負担金	22,811,700	県営基幹農道整備事業負担金外6件
		補助金	43,675,757	八幡浜市土地改良事業費（農業基盤整備資金償還金）（債務負担）補助金外42件
		交付金	18,287,080	愛媛県農村環境保全向上活動支援事業交付金11件
	南予農業用水事業対策費	負担金	61,265,000	県営水利施設整備事業負担金（八幡浜北）外4件
		補助金	98,525,540	八幡浜市土地改良事業費（農業基盤整備資金償還金）（債務負担）補助金外6件
国土調査費	負担金	363,000	愛媛県国土調査推進協議会負担金	
林業費	林業振興費	負担金	5,286,620	肱川流域林業活性化センター特別会計負担金外4件
		補助金	10,106,200	南予産材利用木造住宅建築促進事業補助金外5件
	森林整備地域活動支援交付金事業費	交付金	938,400	森林整備地域活動支援交付金
合計			675,795,415	

(4) 農道、林道の現況

農道、林道の現況は、次表のとおりとなっている。

農道・林道現況表

(単位：m)

区分	27年度末現在	28年度中増減		28年度末現在	
		増	減		
農道	167,295.0	0.0	0.0	167,295.0	341路線
林道	57,119.6	0.0	0.0	57,119.6	林道 32路線 作業道 82路線 80,775.0m
合計	224,414.6	0.0	0.0	224,414.6	

(5) 地籍調査事業

この事業は、あらゆる生産の基本要素である土地の所有と利用関係を明らかにして、地籍の明確化を図り、国土の開発と保全の基礎資料とするとともに所有者、利用者の権利を保護するため、土地の平面的な測量調査を行うものである。

旧保内町では昭和48年度から昭和55年度までの8年間で完了しているが、旧八幡浜市においては、昭和53年度から着手し平成28年度末で、一筆地調査・測量面積が87,96km²完了し、計画面積95.68km²の91.93%の進捗率となっている。

旧保内町を含めた全体では、全計画面積132.68km²、完了面積124.96km²、進捗率は94.18%となっている。

地籍調査事業計画の概要

- 1) 調査対象 旧八幡浜市全域
- 2) 計画面積 95.68 km²
- 3) 計画年数 48年 (自.昭和53年度 至.平成37年度)
- 4) 調査内容 現在の土地台帳と字図を国が定めた基準により、正しい測量によって新しく地図と帳簿(地籍図、地籍簿)をつくり、土地の正しい位置、形、地番、地目、面積を明らかにする。

平成28年度の事業実績は、次のとおりとなっている。

平成28年度事業実績			
事業区分	実施地域	実施面積	実施期間
一筆地調査 地籍調査	日土町 5番耕地の一部	0.98Km ²	H28.6.1 ~ H29.2.16
	向灘の一部	0.12Km ²	H28.6.1 ~ H29.2.16
原図作成・面積 測定・複図作成	日土町 5番耕地の一部 八幡浜の一部(大黒町)	1.49Km ² <small>平成27年度一筆地調査・測量地区</small>	H28.10.12 ~ H29.3.27
数値情報化	日土町 5番耕地の一部	1.13Km ² <small>平成26年度一筆地調査・測量地区</small>	H28.11.2 ~ H28.12.28
概況調査	—	—	
事業費	総事業費(決算額)	55,675,946円	
	基本額	41,432,000円	
	県負担金	31,074,000円	基本額の7.5/10

なお、平成28年度及び過去5年間の事業実施（旧八幡浜市）の概要は、次表のとおりとなっている。

区分 年度	実施区分	調査面積 ha	調査面積 累計 ha	計画面積に 対する進捗 率	事業費 千円	1ha当たり 事業費 千円
23	日土町六番耕地・七番耕地の一部	1.22	81.08	84.4%	32,217	26,407
24	日土町六番耕地の一部	1.54	82.62	86.1%	42,461	27,572
25	日土町六番耕地の一部	1.59	84.21	87.7%	39,429	24,798
26	日土町五番耕地の一部	1.13	85.34	89.2%	35,329	31,265
27	日土町五番耕地・八幡浜の一部	1.49	86.83	90.8%	49,515	33,232
28	日土町五番耕地・向灘の一部	1.13	87.96	91.9%	55,676	49,271

(6) 農業委員会

農業委員会委員は28人（公選21人、農協推薦1人、農共済推薦1人、土地改良区推薦1人、学識経験者4人）で、事務局は局長以下4人で所管事務を分掌している。

平成28年度の主要な事業実績及び農業者年金業務実績等は次のとおりとなっている。

ア 事務処理状況

事務（事業）名	件数	処 理 内 容
農地法第3条の処理 （農地の権利移動の制限）	23	売買4件・贈与11件・使用貸借設定8件 面積 172,411 m ²
農地法第4条による農地転用処理 （農地の転用の制限）	6	集団住宅用地1件・駐車場2件・その他3件 面積 1,747.35 m ²
農地法第5条による農地転用処理 （農地の転用の為の権利移動の制限）	18	一般住宅用地8件・集団住宅用地3件・事業所等用地2件、駐車場4件・その他1件 面積 7,167 m ²
農業経営基盤強化促進事業	203	所有権移転39件・利用権設定156件・利用権移転8件 面積 459,667 m ²
農地法第18条の処理 （農地の賃貸借の解約等の制限）	16	合意解約通知16件 面積 52,288 m ²
諸証明事務、その他の事務	78	耕作証明等

イ 農業者年金業務 95件

- ・経営移譲裁定請求事務（新・旧） 4件
- ・老齢年金裁定請求事務（新・旧） 17件
- ・その他未支給請求他 12件
- ・資格喪失 37件
- ・資格取得 25件

ウ 農業者年金受給者 563人

新制度

・老齢年金のみ	80人
・特定付加年金との併給	20人

旧制度

・老齢年金のみ	131人
・経営移譲年金のみ	215人
・併給	117人

エ 農業者年金加入者 210人

・政策支援加入者	53人
(政策1-29人、政策3-23人、未分類-1)	
・通常加入者	157人

(7) 日土財産区特別会計

当特別会計の予算執行状況(平成29年5月末日現在)は次表のとおりである。

歳入歳出予算現額 920,000円に対し、歳入は調定額及び収入済額ともに 676,903円(執行率 73.6%、徴収率 100.0%)となっている。

歳出は支出済額 676,903円(執行率 73.6%)となっている。

平成28年度 日土財産区特別会計予算執行状況表 (H29.5.31現在)

(歳入)

(単位:円)

款	予算現額	調定額	収入済額	収入未済額	執行率	徴収率
財産収入	5,000	1,468	1,468	0	29.4%	100.0%
繰入金	915,000	507,995	507,995	0	55.5%	100.0%
諸収入	0	167,440	167,440	0	—%	100.0%
合計	920,000	676,903	676,903	0	73.6%	100.0%

(歳出)

(単位:円)

款	予算現額	支出済額	予算残額	執行率
総務費	920,000	676,903	243,097	73.6%
合計	920,000	676,903	243,097	73.6%

(8) 経理事務と備品管理

経理事務については、関係諸帳簿を検証したところ数字は証拠書類と一致しており、経理事務に不都合は認められなかった。

備品を備品台帳と照合(摘出法)したところ、員数は一致しており、その取り扱いは、適当と認められた。

(9) 監査の結果

事務は概ね適正かつ効率的に執行されているものと認められた。

生涯学習課

(1) 職員の配置と事務分掌

生涯学習課は教育委員会に所属し、生涯学習係、社会体育係、国体推進室、人権教育係、中央公民館、中央公民館保内別館、地区公民館、市民スポーツセンター、青少年センター、文化振興係、保内図書館、市民図書館、市誌編纂、文化会館を所管しており、職員は課長以下**67人**（嘱託**18人**、委託**11人**、臨時**11人**、パート**8人**を含む）で、次のとおり職員を配置し所管事務を分掌している。

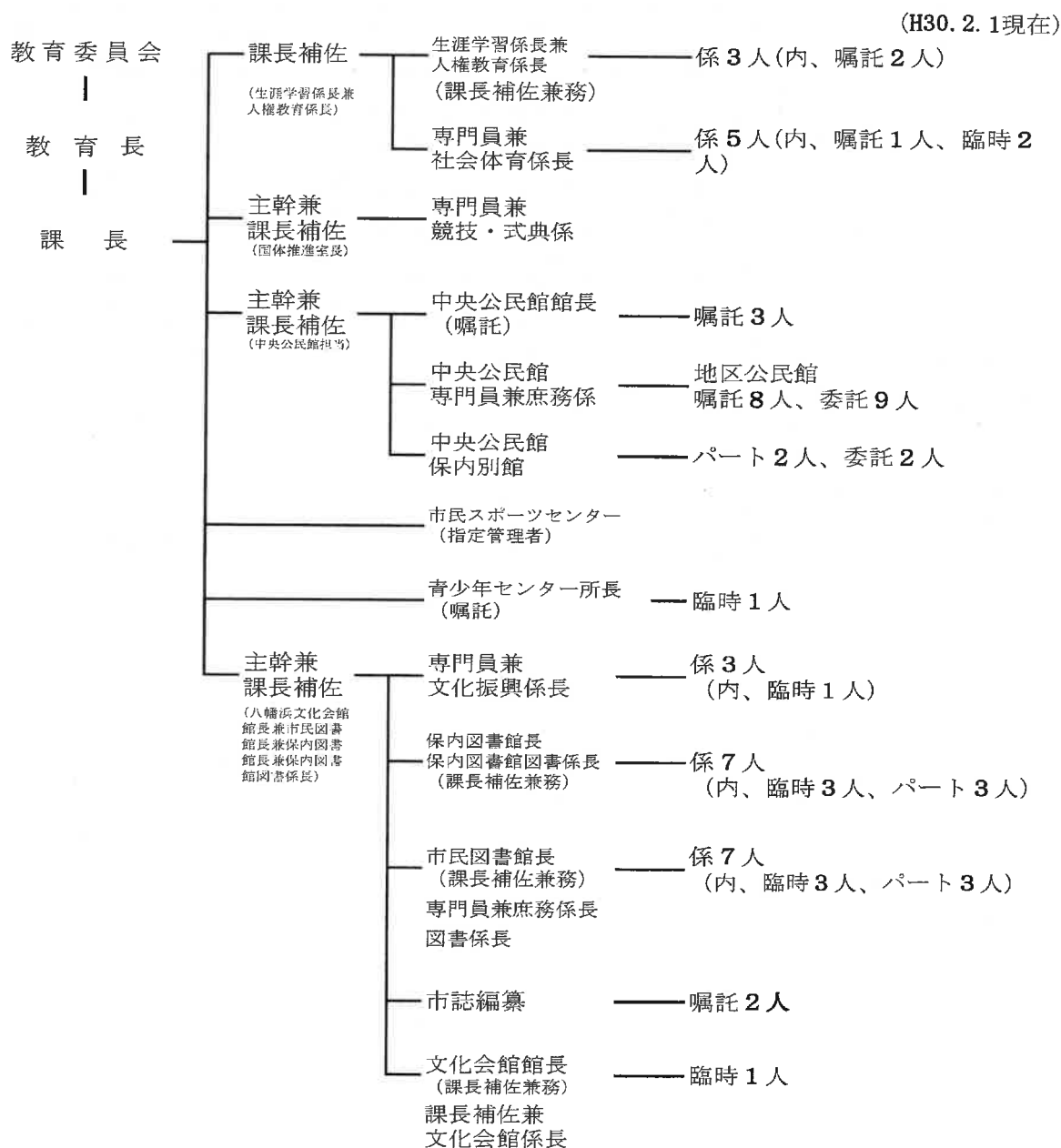

(単位：人)

課長	主幹兼 課長補佐	課長補佐	専門員 兼係長	専門 員	係長	主任	主査	主事	嘱託	委託	臨時	臨時 (パート)	合計
1	3	2	5	5	1	2			18	11	11	8	67

(2) 予算の執行状況

当課関係の予算執行状況（繰越事業を含む、平成29年5月末日現在）は次表のとおりである。

歳入は予算現額 66,443,000円に対し、調定額 54,741,274円、収入済額 54,737,154円（執行率 82.4%、徴収率 100.0%）となっている。

歳出は予算現額 1,231,028,000円に対し、支出済額 873,152,925円（執行率 70.9%）となっている。

平成28年度 予算執行状況表（H29.5.31現在）

(歳入)

(単位：円)

款	予算現額	調定額	収入済額	収入未済額	執行率	徴収率
使用料及び手数料	14,930,000	13,024,205	13,020,085	4,120	87.2%	100.0%
県支出金	8,749,000	8,489,000	8,489,000	0	97.0%	100.0%
財産収入	43,000	26,686	26,686	0	62.1%	100.0%
寄附金	7,514,000	1,140,000	1,140,000	0	15.2%	100.0%
繰入金	5,812,000	5,464,912	5,464,912	0	94.0%	100.0%
諸収入	29,395,000	26,596,471	26,596,471	0	90.5%	100.0%
	(0)	(15,897,000)	(15,897,000)	0	-%	100.0%
合計	66,443,000	54,741,274	54,737,154	4,120	82.4%	100.0%
	(0)	(15,897,000)	(15,897,000)	(0)	-%	100.0%

(歳出)

(単位：円)

目	予算現額	支出済額	予算残額	執行率
生涯学習総務費	6,570,000	6,186,165	383,835	94.2%
青少年センター費	12,800,000	12,462,642	337,358	97.4%
総合福祉文化センター費	12,950,000	12,364,370	585,630	95.5%
公民館費	452,382,000	285,341,839	167,040,161	63.1%
	(64,152,000)	(64,138,230)	(13,770)	100.0%
中央公民館費	7,231,000	6,812,169	418,831	94.2%
中央公民館費	10,821,000	10,616,657	204,343	98.1%
文化振興費	23,195,000	20,549,710	2,645,290	88.6%
八幡浜図書館費	38,711,000	37,020,424	1,690,576	95.6%
保内図書館費	13,442,000	13,101,630	340,370	97.5%
人権教育推進事業費	970,000	579,751	390,249	59.8%
市民会館費	23,728,000	22,009,279	1,718,721	92.8%
文化会館費	182,286,000	27,875,427	154,410,573	15.3%
市誌編纂費	23,127,000	11,139,660	11,987,340	48.2%
保健体育総務費	30,766,000	26,434,611	4,331,389	85.9%
市民スポーツセンター運営費	309,476,000	301,590,872	7,885,128	97.5%
国体準備費	46,790,000	46,401,848	388,152	99.2%
体育施設費	35,783,000	32,665,871	3,117,129	91.3%
合計	1,231,028,000	873,152,925	357,875,075	70.9%
	(64,152,000)	(64,138,230)	(13,770)	100.0%

() は繰越事業分で内数

(職員の人件費を除く)

(3) 補助金等の支出状況

社会教育関係団体

社会教育の諸事業は、学校、公民館及び社会教育関係団体を通じて実施されており、これらの団体に対する平成28年度の補助金等の支出済額は、次表のとおりとなっている。

		(単位：円)
支 出 科 目	補 助 金 等 の 件 名	金 額
生涯学習総務費	八幡浜市連合婦人会活動補助金	849,000
	八幡浜市連合青年団活動補助金	1,000,000
	八幡浜市PTA連合会活動補助金	323,000
	八幡浜市ボーイスカウト活動費補助金	37,000
	八幡浜市青年協議会活動補助金	33,000
	愛媛県社会教育委員連絡協議会負担金	42,500
	愛媛県愛護班連絡協議会会費	20,000
	小 計	2,304,500
青少年センター費	八幡浜地区防犯協会補助金	5,334,000
	八幡浜市青少年補導員会活動補助金	833,000
	八幡浜市青少年育成連絡協議会補助金	168,000
	防犯灯設置費補助金	110,000
	愛媛県防犯協会連合会負担金	231,385
	愛媛県少年補導委員連絡協議会負担金	20,000
	愛媛県青少年補導センター連絡協議会負担金	20,000
	小 計	6,716,385
公民館費	郡市公連会費分担金	203,000
	全国公民館振興市町村長連盟愛媛県支部正会員会費	10,000
	小 計	213,000
総合福祉文化センター費	愛媛県視聴覚教育協会市町会費	37,500
保健体育総務費	八幡浜市体育協会活動経費補助金	2,000,000
	八幡浜市体育協会スポーツ活動助成事業補助金	2,200,000
	「やわたはま国際MTBレース2016」開催補助金	6,649,000
	八幡浜市スポーツ少年団活動補助金	1,220,000
	第15回大学女子学生ソフトボール大会開催補助金	1,366,137
	シクロクロスやわたはま2016開催補助金	1,509,350
	愛媛県スポーツ推進委員協議会会費及び負担金	58,000
	全国スポーツ推進委員連合普通会費	14,000
	愛媛県スポーツ振興会負担金	50,538
	第57回全国スポーツ推進委員研究協議会福井大会参加者負担金	6,000
	第48回四国地区スポーツ推進委員研修会参加負担金	7,000
	愛媛中学駅伝競走大会協賛等負担金	54,000
	小 計	15,134,025
国体準備費	八幡浜市体育協会補助金(国体関係組織強化補助金)	200,000
	愛顔つなぐえひめ国体・えひめ大会八幡浜市実行委員会補助金	42,478,000
	小 計	42,678,000
合 計		67,083,410

文化振興関係団体

文化振興の諸事業は、関係団体を通じて実施されており、これらの団体に対する平成28年度の補助金等の支出済額は、次表のとおりとなっている。

(単位：円)

支出科目	補助金等の件名	金額
文化振興費	全国史跡整備市町村協議会県支部負担金	10,000
	日本博物館協会会費負担金	25,000
	全国美術館会議負担金	30,000
	四国地区博物館協議会負担金	2,000
	愛媛県博物館協会負担金	3,000
	公立美術館共同巡回展「日本画山脈」準備年度負担金	250,000
	二宮忠八翁顕彰事業補助金	2,516,000
	八幡浜市文化協会活動補助金	300,000
	八幡浜児童合唱団活動補助金	66,000
	八幡浜史談会研究活動補助金	18,000
	愛媛大学カラス型飛行機プロジェクト補助金	1,000,000
	小計	4,220,000
	八幡浜図書館費	日本図書館協会会費
愛媛県図書館協会費		26,000
小計		76,000
保内図書館費	日本図書館協会会費	50,000
市民会館費	八幡浜地区危険物安全協会会費	5,000
文化会館費	全国公立文化施設協会年会費	28,000
	八幡浜市文化会館企画プロデュース事業補助金	88,428
	小計	116,428
合計		4,467,428

(4) 建設（営繕）工事関係

平成28年度に実施した、当課関係の建設（営繕）工事は、次のとおりとなっている。

(単位：円)

支出科目	工事の名称	金額	契約区分
公民館費	調理室床修繕工事（双岩地区公民館）	779,026	随意契約
	屋上プレハブ倉庫解体撤去工事（松蔭地区公民館）	261,360	随意契約
	公共下水道接続工事（赤網代自治公民館）	615,600	随意契約
	雨漏り修繕工事（杖之浦自治公民館）	3,299,000	指名競争
	新築建築主体工事（宮内地区公民館）	71,600,000	一般競争
	新築電気設備工事（宮内地区公民館）	10,000,000	指名競争
	新築機械設備工事（宮内地区公民館）	10,700,000	指名競争
	小計	97,254,986	
市民スポーツセンター運営費	市民スポーツセンター改修工事（建築工事）	109,304,000	一般競争
	市民スポーツセンター改修工事（機械設備工事）	129,975,000	一般競争
	市民スポーツセンター改修工事（電気設備工事）	18,780,000	指名競争
	市民スポーツセンター誘導灯取替工事	260,280	随意契約
	小計	258,319,280	
体育施設費	保内中央体育館トイレ改修（洋式化）工事	368,280	随意契約
	日土東体育館トイレ改修（洋式化）工事	437,400	随意契約
	神越コミュニティ公園改修工事	15,400,000	指名競争
	神越グラウンドSP防球フェンス改修工事	97,200	随意契約
	神越グラウンド既設得点板塗装工事	102,708	随意契約
	神越コミュニティ公園ダッグアウト改修工事	766,800	随意契約
	神越コミュニティ公園グラウンド整備工事	972,000	随意契約
	日土東体育館屋根雨樋詰まり修繕工事	93,960	随意契約
	日土東グラウンド防風防砂シート撤去工事	21,600	随意契約
	スポーツパークグラウンド付帯工事	274,320	随意契約
	小計	18,534,268	
合計	374,108,534		

(5) 生涯学習

市民の自発的な学習意欲の高揚と多様化・高度化する学習要求に対応するとともに、生きがいの持てる生涯学習の推進と社会教育関係団体等の育成、強化が図られている。

平成28年度は、補助学級17学級（婦人学級7・家庭教育学級5・高齢者学級4・成人学級1）、委託学級17学級（婦人学級6・家庭教育学級1・高齢者学級7・成人学級3）、補助事業（PTA大学促進事業・いきいき愛護班活動事業）を実施している。

平成28年度の各種学級等の開催実績は次表のとおりとなっている。

社会教育各種学級講座等開催状況

(単位：人・時間・回・円)

学級種別	学級数	生徒数	学習時間	開催回数	補助金・委託料
婦人学級	7	1,176	187	61	700,000
	6	829	101	27	300,000
家庭教育学級	5	844	137	41	500,000
	1	96	8	4	50,000
高齢者学級	4	1,548	114	30	400,000
	7	988	110	33	350,000
成人学級	1	258	22	8	100,000
	3	549	40	13	150,000
合計	17	3,826	460	140	1,700,000
	17	2,462	259	77	850,000
	34	6,288	719	217	2,550,000

*上段 補助学級、下段 委託学級

補助事業実施状況

(単位：人・時間・回・円)

学級種別	事業数	人数	事業時間	回数	補助金
PTA大学促進事業	1	232	8	4	66,000
いきいき愛護班活動事業	4	1,026	50	8	120,000

(6) 市民スポーツセンター

平成28年度の市民スポーツセンターの各施設の利用者の状況は、次表のとおりとなっている。

平成28年度 スポーツセンター施設別利用者

(単位：人・団体)

メインアリーナ		サブアリーナ・卓球			トレーニング		ランニング	
団体	人数	団体人数	小人	大人	小人	大人	小人	大人
(1,105)	33,928	(217) 12,399	3,584	4,443	80	19,648	488	1,043
プール一般利用			水泳教室		合計		() 内は団体数	
小人	高校	大人						
4,910	1,005	18,987	45,366		(1,322) 145,881		月平均 12,157 人 (前年同期比 5.3%減)	

(7) 社会体育

スポーツを通じ健康で明るい社会形成に寄与するため、広く市民が気楽にスポーツに親しむ機会の提供を行うとともに、体育協会、公民館等各種団体の協力を得て、年間を通じた社会体育行事を実施し、また、各種目団体の自主運営を尊重しながら後方から支援し、スポーツの振興を図っている。平成29年愛媛国体の開催に向けて国体推進室を設け、関係競技団体との連携強化し、審判員などの人材育成や競技力向上への支援体制を構築している。

平成28年度の主な行事は、次のとおりとなっている。

平成28年度 社会体育行事		
(平成29年3月31日現在)		
月	行 事 名	参 加 者
4	八幡浜市民スポーツセンター運営審議会	19人
	愛媛県スポーツ少年団事務担当者会議	1人
	八幡浜市体育協会第1回理事会	16人
	八幡浜市スポーツ少年団総会	27人
	第1回八幡浜市スポーツ推進委員会	23人
5	やわたはま国際MTBレース2016	約4,200人
	第31回オリンピック競技大会マウンテンバイククロスカントリー競技日本代表選手選考会	
	第48回八幡浜市歩け歩け大会	約700人
	第1回スポーツ少年団常任委員会・委員総会	1人
	八幡浜市体育協会評議員会／表彰式	73人
	県スポーツ推進委員会総会・研修会	4人
	第16回八幡浜トレイルランニング	428人
6	八幡浜地区スポーツ推進委員研修会	9人
	第2回八幡浜市スポーツ推進委員会	23人
	八幡浜市スポーツ少年団交流会	37人
7	市民スポーツフェスタ2016	1,000人
	伊予銀行女子ソフトボール部が教える夢の小学生ソフトボール教室	48人
	山本隆弘氏とパナソニックパンサーズが教える夢の中学生バレーボール教室	84人
	第29回国体6・9人制男女クラブバレーボール選手権大会 ※えひめ国体リハーサル大会(バレーボール競技)	12チーム・約1,000人
	八幡浜市スポーツ推進委員会事業 第3回八幡浜市ドッジボール大会	25チーム・277人
8	日独スポーツ少年団同時交流	11人
	八幡浜市民スポーツセンター運営審議会(定例会)	11人
	第15回大学女子学生ソフトボール大会	8チーム・204人
	愛媛県スポーツ推進委員初任者等研修会	1人
9	第37回八幡浜市クロッケー大会	18チーム・66人
	第62回全日本総合男子ソフトボール選手権大会 ※えひめ国体リハーサル大会(ソフトボール競技)	32チーム・約11,000人

月	行 事 名	参 加 者
10	八幡浜市スポーツ少年団ソフトボール大会 T-FIVE CUP 2016 四国大会 (小学生バレーボール四国大会) 瀬戸内シクロクロスシリーズ シクロクロスやわたはま 2016 愛媛スポレク祭 2016 県大会	6 チーム・ 107 人 21 チーム・ 235 人 選手 101 人・ 約 250 人 14 種目・ 21 チーム・ 延 215 人 2 個人・
	愛媛スポレク祭 2016 県大会 第 57 回全国スポーツ推進委員研究協議会 八幡浜市スポーツ少年団役員会 (体験発表会打合せ)	2 人 12 人
1	八幡浜市スポーツ少年団サッカー大会 第 48 回四国地区スポーツ推進委員研修会 八幡浜市体育協会第 2 回理事会 第 3 回八幡浜市スポーツ推進委員会 第 12 回市民健康マラソン・八幡浜駅伝カーニバル	135 人 7 人 18 人 24 人 (マラソン) 687 人 約 590 人 (駅伝) 118 チーム
	2	八幡浜市スポーツ少年団体験発表会
3	第 2 回スポーツ少年団常任委員会・委員総会 八幡浜市スポーツ少年団役員会 (監査/総会打合せ) 八幡浜市スポーツ推進審議会 スポーツセンター運営審議会	6 人 13 人 15 人

(8) 総合福祉文化センター

平成 28 年度の総合福祉文化センターの利用者の状況は、次表のとおりとなっている。

(単位：人・%)

区 分	老人憩いの家		中央公民館		合 計	
	人 員	前 年 比	人 員	前 年 比	人 員	前 年 比
	7,044	95.6	25,177	90.2	32,221	91.3

中央公民館では、絵画入門など 15 事業が開催され、学習活動をしている。

勤労青少年ホームは、若年労働者の定着対策として昭和 52 年度に設置されていたが、平成 27 年度末に廃止、中央公民館に統合されている。

中央公民館保内別館では、子ども陶芸教室など 8 事業を展開しており、事業参加者を含めた利用者数は 25,703 人となっている。

(9) 地区公民館

公民館活動は、中央公民館と地区公民館が連携し、教育基本方針に基づき多様化する地区住民のニーズに対応した活発な公民館事業活動を実施している。

地区公民館は17館あるがその内、公民館主事（嘱託）を8地区（白浜、松蔭、江戸岡、神山、千丈、喜須来、川之石、宮内）に配置し、その他の地区公民館は委託主事となっている。

公 民 館 運 営 委 託 料 等 支 出 状 況

支 出 科 目	件 名	金 額 (円)
公 民 館 費	公民館運営委託料17館	91,752,400
	電気保安管理業務(松蔭地区公民館)	142,819
	浄化槽維持管理委託(川之内地区公民館外8館)	1,292,852
	防火対象物点検委託業務(11地区公民館3自治公民館)	483,840
	消防設備保守点検業務12地区公民館31自治公民館	859,680
	特殊建築物定期調査報告書作成委託業務(松蔭・千丈地区公民館)	286,200
	特殊建築物定期調査報告書作成委託業務(江戸岡、神山、双岩、舌田、川之内地区公民館)	502,200
	宮内地区公民館建設用地分筆登記委託業務	158,652
合 計	95,478,643	

公民館運営委託料は、次の明細表のとおり一定の配分基準により管理費（委託主事手当を含む）、事務費、事業費に分けて、年度当初に各公民館へ予算額を内示し、事業費については、事業実施、経費支出計画並びに予定表に基づき支出している。

これら委託料の交付については、所管課で実績報告書等を徴するとともに、それぞれの交付条件に対する精算結果の確認を行っている。

平成28年度 公民館運営委託料明細表

(単位：千円)

館名	人件費	事務費	事業費				自治館・集会所等活動費	総計
			人口割	均等割	事業割	計		
白 浜	1,856.80	781	288	888	0	1,176	1,752	5,565.80
松 蔭	1,856.80	1,017	232	888	0	1,120	1,029	5,022.80
江 戸 岡	1,856.80	878	225	888	0	1,113	548	4,395.80
神 山	1,856.80	1,323	294	888	0	1,182	1,302	5,663.80
日 土	3,400.00	269	87	888	0	975	765	5,409.00
双 岩	3,400.00	671	101	888	0	989	569	5,629.00
大 島	3,400.00	707	16	888	0	904	45	5,056.00
真 穴	3,400.00	1,031	78	888	0	966	389	5,786.00
川 上	3,400.00	913	62	888	0	950	344	5,607.00
舌 田	3,400.00	793	50	888	0	938	344	5,475.00
千 丈	1,856.80	678	191	888	0	1,079	1,021	4,634.80
(高野地分館)	180.00	0	0	0	0	0	0	180.00
川 之 内	3,400.00	640	18	888	0	906	135	5,081.00
日 土 東	3,400.00	628	25	888	0	913	315	5,256.00
喜 須 来	1,856.80	290	182	888	0	1,070	1,204	4,420.80
川 之 石	1,856.80	517	189	888	0	1,077	1,376	4,826.80
宮 内	1,856.80	272	225	888	0	1,113	1,892	5,133.80
磯 津	3,400.00	642	37	888	0	925	446	5,413.00
市 公 連	0.00	440	0	0	1,056	1,056	0	1,496.00
計	45,634.40	12,490	2,300	15,096	1,056	18,452	13,476	90,052.40
*前年度分	45,364.40	12,232	2,300	15,096	1,056	18,452	13,476	89,524.40

(10) 文化振興事業

平成28年度に実施した主な文化振興事業は次表のとおりとなっている。

行 事 名	日 程	会 場	主 催
旧白石和太郎洋館一般公開	4月～3月第2・4日曜日	旧白石和太郎洋館	教育委員会
梅之堂三尊仏一般公開	4月16日	五反田梅之堂	梅之堂奉賛会 教育委員会
梅之堂三尊仏一般公開	5月～12月の第2日曜日 及び市特別行事日	五反田梅之堂	教育委員会
文化協会総会	5月19日	文化会館	文化協会
「歴史・文化探検」学習会／開講式	6月18日	中央公民館保内別館	教育委員会
二宮忠八生誕150年記念事業 ミュージカル 二宮忠八物語～世 界に誇る愛媛の偉人～	7月30日・31日	文化会館	八幡浜市 教育委員会 忠八翁顕彰協議会
日土小学校校舎見学会	8月7日、12月25日、 3月26日	日土小学校	教育委員会
第39回八幡浜市美術展	9月10日～25日	市民ギャラリー 視聴覚室	八幡浜市 教育委員会 文化協会
八幡浜郷土企画展 二宮忠八生誕150年記念 大空への挑戦 飛行機の発明と発展	10月15日～11月20日	市民ギャラリー	八幡浜市 教育委員会
第13回唐獅子共演大会	10月18日	みなと緑地公園	教育委員会
市民文化祭「生け花展」	10月28日～30日	みなと交流館	文化協会
第49回やわはま芸能文化祭	11月3日	市民会館	文化協会 教育委員会
第38回保内文化のつどい	11月5日・6日	文化会館 中央公民館保内別館	文化協会 教育委員会
秋季県展八幡浜移動展	1月14日～29日	市民ギャラリー	愛媛県美術会 教育委員会 文化協会
第10回文化協会合同研修会	1月21日	文化会館	文化協会 教育委員会
第21回やわはままるごとアート展	2月2日～12日	新町ドーム	八幡浜市 教育委員会 忠八翁顕彰協議会
第39回保内芸能のつどい	2月12日	文化会館	文化協会 教育委員会
第32回富澤赤黄男顕彰俳句大会	2月26日	文化会館	俳句協会 教育委員会
第1回文化財保護審議会	3月8日	保内庁舎会議室	教育委員会
第2回文化財保護審議会	3月29日	保内庁舎会議室	教育委員会

(11) 八幡浜市指定文化財（平成29年4月現在）

指 定 区 分	種 類	件 数	数
国 指 定	重 要 文 化 財	2 件	4 件
	記 念 物	2 件	
県 指 定	有 形 文 化 財	3 件	6 件
	民 俗 文 化 財	3 件	
市 指 定	有 形 文 化 財	28 件	51 件
	民 俗 文 化 財	2 件	
	記 念 物	21 件	
国 登 録	有 形 文 化 財	10 件	10 件
合 計			71 件

(12) 図書館利用状況（八幡浜市民図書館・保内図書館）

八幡浜市民図書館・保内図書館とも、図書部門ばかりでなく情報化時代に対応した視聴覚機器等を備え、様々な文化事業を実施している。

八幡浜市民図書館、保内図書館の蔵書管理は電算システムの統合により、インターネット又はどちらの図書館でも蔵書確認ができ、貸出についても一枚の図書利用カードで行えるようになっている。

又、移動図書館「サルビア号」は、土曜日に19か所（平成27年7月変更）を定期的に巡回している。

平成28年度八幡浜市民図書館の利用状況等は次表のとおりとなっている。

区 分	開館日数 (日)	貸出利用人数 (人)	予約件数 (件)	リクエスト件数 (件)	登録人数 (人)
4月～3月	293	25,326	4,360	203	277
一日平均		86.4	14.9	0.7	0.9
前年度同期	292	25,892	4,502	213	329
比較	1	△ 566	△ 142	△ 10	△ 52

貸 出 冊 数

(単位：冊数)

区 分	一般図書	雑 誌	A V	計
4月～3月	94,406	5,225	666	100,297
一日平均	322.2	17.8	2.3	342.3
構 成 比	94.1 %	5.2 %	0.7 %	100.0 %
前年度同期	95,279	5,333	1,003	101,615
比較	△ 873	△ 108	△ 337	△ 1,318

蔵書冊数

本館	146,546冊
移動図書館	24,138冊
山本文庫	1,959冊
緑文庫	1,042冊
市民文庫	4,753冊
点字	403冊
合 計	178,841冊

平成28年度保内図書館の利用状況等は次表のとおりとなっている。

区 分	開館日数 (日)	貸出利用人数 (人)	予約件数 (件)	リクエスト件数 (件)	登録人数 (人)
4月～3月	306	18,773	1,236	213	184
一日平均		61.3	4.0	0.7	0.6
前年度同期	304	19,096	1,173	234	207
比較	2	△ 323	63	△ 21	△ 23

貸 出 冊 数
(単位：冊数)

区 分	一般図書	雑 誌	A V	計
4月～3月	70,435	4,875	2,371	77,681
一 日 平 均	230.2	15.9	7.7	253.9
構 成 比	90.7 %	6.3 %	3.1 %	100.0 %
前年度同期	72,543	5,204	2,549	80,296
比 較	△ 2,108	△ 329	△ 178	△ 2,615

蔵書冊数

一般書	58,669冊
ヤングアダルト	4,121冊
児童書	30,064冊
合 計	92,854冊

(13) 平成28年度市民会館及び文化会館施設利用状況

貸館業務主体の市民会館に対し、文化会館は自主文化活動に重点を置き、地域住民の支援のもと文化会館事業を実施している。市民会館は平成28年度末をもって施設を廃止した。

市 民 会 館 利 用 状 況

室 名	回 数 利 用 者 数	室 名	回 数 利 用 者 数
大ホール	23回 4,903人	特別室	10回 61人
中ホール	59回 2,120人	リハーサル室	9回 182人
第1会議室	58回 502人	和 室	71回 575人
第2会議室	34回 424人	応 接 室	6回 11人
第3会議室	27回 388人	合 計	297回 9,166人
		使用料調定	1,802,610円
		使用料収入	1,802,610円

開館日数 298日

市 民 会 館 駐 車 場 利 用 状 況

一般駐車	5,838台	
定期駐車	95台	
会館駐車券	25枚	1枚1時間120円
商店連合会駐車券	1,311枚	1枚30分50円
	使用料調定	1,724,040円
	使用料収入	1,724,040円

文 化 会 館 利 用 状 況

室 名	利 用 件 数 利 用 者 数	室 名	利 用 件 数 利 用 者 数
大 ホール	101 件 19,515 人	和室・調理 室・ロビー	38 件 705 人
サブホール	52 件 5,089 人	合 計	317 件 27,387 人
研 修 室	126 件 2,078 人	使用料調定 使用料収入	3,551,617 円 3,551,617 円

開館日数 361日

文 化 会 館 自 主 文 化 事 業

公 演 名	期 日	公 演 委 託 料	事 業 収 入	備 考
世界名曲の旅コンサート	10 / 2	一 円	284,000 円	よんでん文化振興財団助成事業 自主事業 入場者 282人
若者応援フェスタ YumeFes' 16コンサート	10 / 8	3,987,446 円	748,000 円	自主事業 入場者 304人
しげちゃん一座 絵本ライブショー	10 / 30	2,250,000 円	520,000 円	自主事業 入場者 366人
宝くじまちの音楽界 「あみん」コンサート	3 / 4	一 円	743,700 円	宝くじ助成事業 自主事業

(14) 青少年センター

青少年センターにおいて実施した平成28年度の街頭補導状況は、168回、延人員921名で実施し、補導件数は0件、声掛け件数52件、電話による相談件数が1件となっている。

(15) 市誌編纂事業

合併10周年を記念して、本市の歴史と伝統と風土を未来の市民へ受け渡す「あかし造り」としての新市誌を平成28年度発刊に向けて、平成24年度から作業を開始している。歴史編の全面的な見直しが必要になったことに伴い、発刊を延期している。

(16) 国民体育大会及び全国障害者スポーツ大会

平成26年7月23日に第72回国民体育大会の愛媛県開催及び会期が正式決定され、八幡浜市開催競技はソフトボール成年男子（平成29年10月1日から10月3日）、バレーボール成年男子（平成29年10月6日から10月9日）及び全国障害者スポーツ大会のバレーボール競技（精神障害者対象：平成29年10月28日、29日）となっており、平成28年度は「笑顔つなぐえひめ国体・えひめ大会の成功に向けリハーサル大会を行っている。

(17) 経理事務と備品管理

経理関係については、関係諸帳簿を検証したところ数字は証拠書類と一致しており、経理事務に不都合は認められなかった。

備品、図書を備品台帳と照合（摘出法）したところ、員数は一致しており、その取り扱いが適当と認められた。

(18) 監査の結果

事務は概ね適正かつ効率的に執行されているものと認められた。

学校教育課

(1) 職員の配置と事務分掌

学校教育課は教育委員会に所属し、職員は課長以下74人（教育指導主幹1人、指導主事1人、栄養教諭1人（県費）、学校栄養職員1人（県費）、嘱託29人、臨時18人、パート4人、園長2人を含む）で、次のとおり職員を配置し所管事務を分掌している。

(H30.2.1現在)

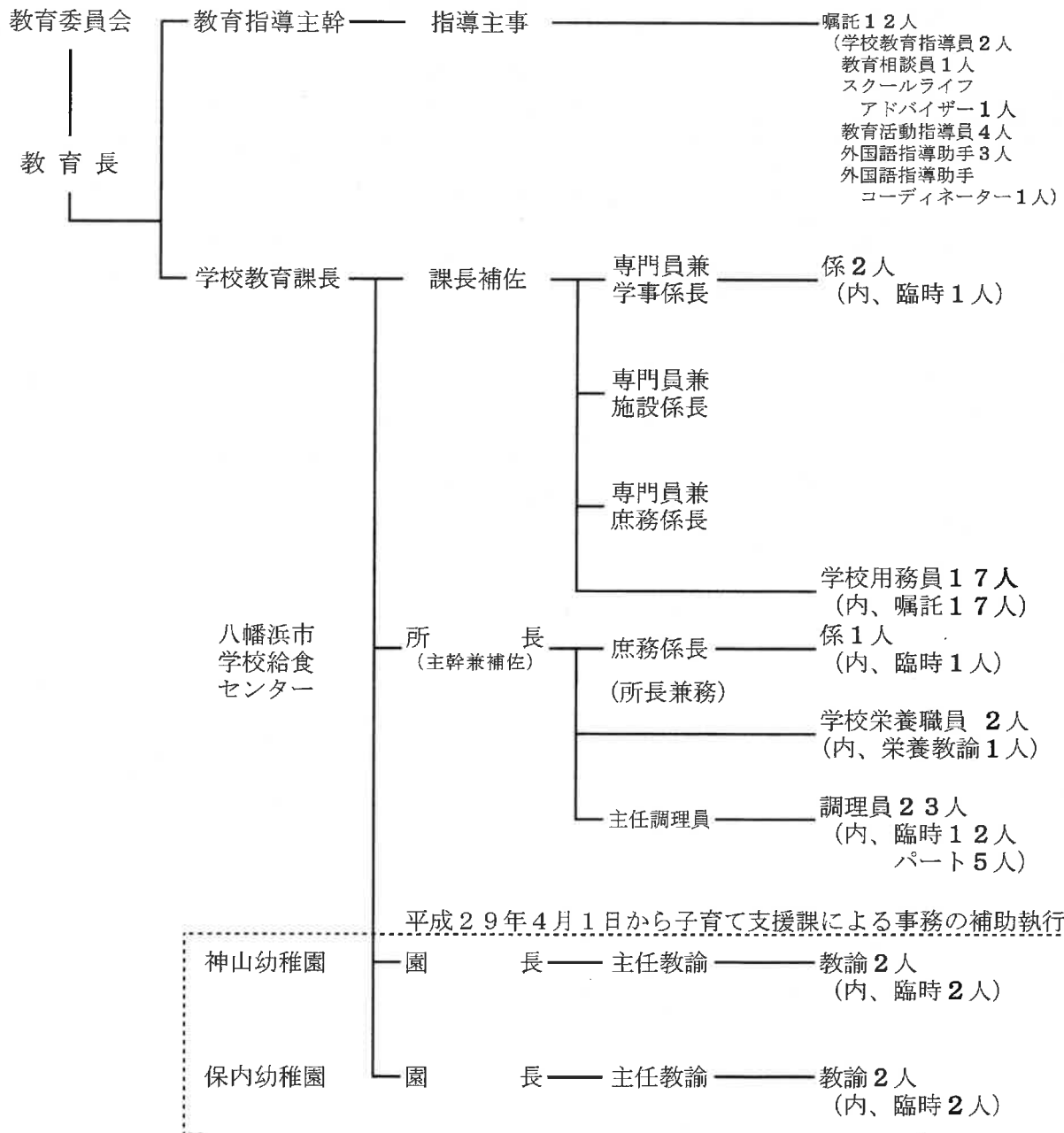

学校教育 (単位：人)

教育指導主幹	指導主事	嘱託	合計
1	1	12	14

教育行政

(単位：人)

課長	課長補佐	専門員兼係長	専門員	係長	主任	主査	用務員(嘱託)	臨時	合計
1	1	3	0	0	1	0	17	1	24

給食センター

(単位：人)

所長(主幹兼補佐)	事務員(臨時)	栄養教諭(県費)	学校栄養職員(県費)	調理員	調理員(臨時)	調理員(パート)	合計
1	1	1	1	7	12	5	28

幼稚園

(単位：人)

園長	主任教諭	教諭	教諭(臨時)	合計
2	2	0	4	8

(2) 予算の執行状況

当課関係の予算執行状況（繰越事業含む、平成29年5月末日現在）は次表のとおりである。

歳入は予算現額 114,720,000円に対し、調定額 112,272,111円、収入済額 109,033,161円（執行率 95.0%、徴収率 97.1%）、収入未済額 3,238,950円となっている。

歳出は予算現額 870,767,000円に対し、支出済額 807,103,503円（執行率 92.7%）となっている。

平成28年度 予算執行状況表（H29.5.31現在）

(歳入)

(単位：円)

款	予算現額	調定額	収入済額	収入未済額	執行率	徴収率
分担金及び負担金	1,027,000	980,680	980,680	0	95.5%	100.0%
使用料及び手数料	9,002,000	4,925,420	4,925,420	0	54.7%	100.0%
国庫支出金	84,961,000	84,094,389	84,094,389	0	99.0%	100.0%
	(15,029,000)	(15,029,000)	(15,029,000)	(0)	100.0%	100.0%
県支出金	5,638,000	5,303,225	5,303,225	0	94.1%	100.0%
財産収入	39,000	29,424	29,424	0	75.4%	100.0%
諸収入	14,053,000	16,938,973	13,700,023	3,238,950	97.5%	80.9%
合計	114,720,000	112,272,111	109,033,161	3,238,950	95.0%	97.1%
	(15,029,000)	(15,029,000)	(15,029,000)	(0)	100.0%	100.0%

(歳出)

(単位：円)

目	予算現額	支出済額	予算残額	執行率
教育委員会費	3,475,000	3,326,221	148,779	95.7%
事務局費	104,372,000	92,367,774	12,004,226	88.5%
諸費	10,981,000	7,882,724	3,098,276	71.8%
幼稚園管理費	26,332,000	23,350,585	2,981,415	88.7%
小学校管理費	127,427,000	115,221,103	12,205,897	90.4%
小学校教育振興費	54,549,000	48,791,178	5,757,822	89.4%
中学校管理費	122,715,000	114,747,056	7,967,944	93.5%
中学校教育振興費	69,495,000	63,124,624	6,370,376	90.8%
中学校建設費	254,178,000	243,669,920	10,508,080	95.9%
	(35,000,000)	(26,024,000)	(8,976,000)	74.4%
学校給食費	97,243,000	94,622,318	2,620,682	97.3%
合計	870,767,000	807,103,503	63,663,497	92.7%

()は繰越事業分で内数

(職員の人件費を除く)

(3)平成28年度の工事は、次のとおりとなっている。

(事務局費)

(単位：円)

施工場所	工事の名称	工事請負費	契約区分	備考
川之石	和田町教員住宅304号温水器取替工事	209,088	随意契約	
合計		209,088		

(幼稚園管理費)

(単位：円)

幼稚園名	工事の名称	工事請負費	契約区分	備考
保内	屋上防水改修工事	4,320,000	指名競争	
保内	扇風機設置工事	550,800	随意契約	
合計		4,870,800		

(小学校管理費)

(単位：円)

学校名	工事の名称	工事請負費	契約区分	備考
川之石	消防設備改修工事	1,173,000	指名競争	
喜須来	消防設備改修工事	4,708,800	指名競争	
江戸岡	フェンス改修工事	1,517,000	指名競争	
神山	男子トイレ洋式化工事	1,143,396	随意契約	
川之石	校舎窓枠サッシ修繕工事	611,280	随意契約	
松蔭	屋内運動場屋根軒樋補修工事	1,296,000	随意契約	
真穴	男子トイレ洋式化工事	388,800	随意契約	
双岩	保健室エアコン取替工事	338,040	随意契約	
喜須来	灯油保管庫屋根設置工事	1,011,960	随意契約	
双岩	大プール飛び込み所爆裂補修工事	501,120	随意契約	
宮内	屋内運動場改修工事	1,350,000	指名競争	
宮内	体育館窓下踏み台設置工事	43,200	随意契約	
千丈	放送設備設置工事	1,296,000	随意契約	
宮内	プール内部塗装修繕工事	5,217,000	指名競争	
神山	グリーンベルト設置工事	286,200	随意契約	
喜須来	手摺及びスロープ設置工事	830,520	随意契約	
千丈	連絡通路改修工事	520,560	随意契約	
川之石	内通路舗装改修工事	297,000	随意契約	
川之石	外壁塗装補修工事	2,591,000	指名競争	
川上	ワイヤレス放送設備設置工事	291,600	随意契約	
白浜	会議室エアコン設置工事	205,000	随意契約	
合 計		25,617,476		

(中学校管理費)

(単位：円)

学校名	工事の名称	工事請負費	契約区分	備考
真穴	屋上笠木・壁爆裂工事	2,052,000	指名競争	
保内	給食室改修工事	1,026,000	随意契約	
保内	体育館ステージ改修建築主体工事	16,002,000	指名競争	
保内	体育館ステージ改修電気設備工事	4,236,000	指名競争	
真穴	体育館トイレ水道管新設工事	808,731	随意契約	
青石	屋内運動場ステージ雨漏り補修工事	988,049	随意契約	
松柏	体育館給水管新設工事	621,000	随意契約	
保内	ボイラー室棚設置工事	680,400	随意契約	
保内	体育倉庫テント収納ブース他設置工事	1,155,600	随意契約	
保内	電話設備機器交換設置工事	1,285,200	随意契約	
八代	電話機増設工事	140,400	随意契約	
保内	駐輪場整備工事	7,328,000	指名競争	
合 計		36,323,380		

(中学校建設費)

(単位：円)

学校名	工事の名称	工事請負費	契約区分	備考
愛宕	第2校舎大規模改修建築主体工事	161,460,000	指名競争	
愛宕	第2校舎大規模改修電気設備工事	28,296,000	指名競争	
愛宕	第2校舎大規模改修機械設備工事	25,697,520	指名競争	
愛宕	第2校舎耐震補強工事	(42,824,000) 26,024,000	指名競争	
愛宕	グラウンド整備工事	820,800	随意契約	
愛宕	A/V調整卓移動設置工事	831,600	随意契約	
合 計		(42,824,000) 243,129,920		

(4) 教育扶助費及び就学奨励費

平成29年3月末現在の小・中学校児童生徒2,345人の内、教育扶助（要保護及び準要保護）の受給対象者は265人で、支出した扶助費は21,946,806円となっている。また、その他には、特別支援教育就学奨励費として1,411,524円が支出されている。

(5) 日本スポーツ振興センター共済

小・中学校及び幼稚園の児童生徒の当共済加入者は2,422人（小・中学校2,344人 幼稚園78人）で、共済掛金2,224,010円から国庫補助控除額（要保護及び準要保護分）14,420円を差し引いた払込額2,209,590円（内、市負担額1,228,910円）は、所定の手続きで納入されている。

なお、平成28年度の災害給付金は、2,089,942円を受給しており、災害発生件数は258件となっている。

(6) 小・中学校、幼稚園の経営規模

平成29年5月1日現在、小学校は12校、児童数は1,421人、学級数は95学級（内、特別支援学級25学級）で、一学級平均の児童数は15.0人となっている。なお、複式編成は、真穴・川上・双岩小学校となっている。

中学校は5校、生徒数は805人、学級数は40学級（内、特別支援学級9学級）で、一学級平均の生徒数は20.1人となっている。

幼稚園は、2園で、職員は園長2人、教諭2人、臨時4人、定員は神山幼稚園が70人、保内幼稚園が140人となっている。

各幼・小・中学校別経営規模の状況は、次表のとおりとなっている。

学校別経営規模の状況（平成29年5月1日現在）

（単位：人・㎡・室）

区分	児童・生徒数	学級数	県費職員	支援員等	市費職員	校地面積	内、運動場分	教室数	
小 学 校	松蔭	(5) 104	(2) 6	15	3	1	16,073	9,081	22
	白浜	(7) 167	(4) 6	17	6	1	12,014	7,361	30
	江戸岡	(5) 133	(2) 6	15	2	1	8,803	4,482	17
	神山	(8) 188	(2) 7	17	4	2	8,687	4,920	31
	千丈	(3) 121	(2) 6	14	3	1	12,039	6,548	20
	日土	(0) 74	(0) 6	10	0	1	6,216	2,683	15
	真穴	(4) 43	(2) 4	9	2	1	5,164	2,003	13
	川上	(1) 36	(1) 4	8	0	1	8,139	4,300	15
	双岩	(2) 31	(2) 3	9	0	1	18,784	5,743	14
	喜須来	(5) 158	(3) 7	16	5	1	10,607	4,525	17
	川之石	(3) 112	(2) 6	16	4	1	9,121	4,490	20
	宮内	(5) 206	(3) 9	19	6	1	15,669	7,771	22
小学計	(48) 1,373	(25) 70	165	35	13	131,316	63,907	236	
中 学 校	愛宕	(2) 137	(2) 6	19	0	1	24,000	9,800	27
	八代	(8) 246	(2) 8	25	1	1	20,004	9,614	32
	松柏	(3) 124	(2) 5	16	1	1	10,942	6,547	22
	真穴	(1) 20	(1) 3	10	0	1	6,192	2,650	13
	保内	(5) 259	(2) 9	25	1	1	35,841	21,599	33
	中学計	(19) 786	(9) 31	95	3	5	96,979	50,210	127
区 分	園児数	学級数	県費職員	支援員等	市費職員	校地面積	内、運動場分	教室数	
幼 稚 園	神山	37	2		1	4	900	300	
	保内	35	2		3	4	1,963	635	
	幼稚園計	72	4		4	8	2,863	935	

*児童・生徒数、学級数の（ ）書は、特別支援の数で外数

*支援員等：教育活動、特別支援教育、教育相談にかかわる支援員や相談員(延べ人数)

教育財産は教育委員会が管理し、学校施設の管理は学校長に分掌させている。

(地方教育行政の組織及び運営に関する法律第28条

八幡浜市公立学校管理規則第35条～40条)

(7) 学校給食

給食は、新設の給食センターの供用が平成23年9月1日から開始されており、市内の幼稚園2園、小学校12校、中学校5校で実施している。

平成28年度の給食センターの稼働回数は(8月は休食)は197日(一ヶ月平均17.9日)、給食数は495,735食(一日平均2,516食)となっている。

学校給食法による保護者負担額(一食当たり)は幼稚園・小学校245円、中学校270円となっており、給食会が経理を行っている。

(8) 西村奨学資金貸付基金の運用状況(平成28年度末)

昭和42年度から平成28年度までに、延べ60人に対し30,752,000円を貸付している。その内、最終償還予定期限までに償還済の者は50人で、平成28年度の貸付者は、継続2人・新規1人で、貸付額は1,620,000円となっている。

運用利子1,116円は基金に繰入れをしており、平成28年度末の基金の現在高は16,202,241円である。

(9) 八幡浜市奨学資金の状況

平成28年度の貸付者は、継続18人、新規4人、計22人、貸付額は7,685,000円となっている。

償還については、返還者は83人で返還額は10,867,800円である。

なお、償還猶予者は4人となっている。

(10) 八幡浜市入学資金の状況

平成28年度の貸付者は、新規2人で、貸付額は600,000円となっている。

償還については、返還者は6人で返還額は180,000円である。

(11) 経理事務と備品管理

経理関係については、関係諸帳簿を検証したところ数字は証拠書類と一致しており、経理事務に不都合は認められなかった。

備品、図書を関係台帳と照合(摘出法)したところ、員数は一致しており、その取り扱いが適当と認められた。

(12) 監査の結果

事務は概ね適正かつ効率的に執行されているものと認められた。

