



八 監 第 1 6 号
令和 3 年 3 月 1 6 日

八 幡 浜 市 長 大 城 一 郎
八 幡 浜 市 議 会 議 長 大 石 崎 久 次
八 幡 浜 市 農 業 委 員 会 会 長 大 本 定 一
八 幡 浜 市 教 育 委 員 会 教 育 長 井 上 靖

八幡浜市監査委員
同

中 島 和 儀
山 本

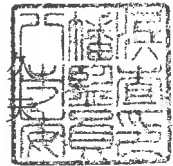

定期監査の結果報告について

地方自治法第199条第4項の規定により令和2年度定期監査を行ったから、同条第9項の規定に基づき、その結果に意見をつけて報告する。

定 期 監 査 報 告 書

令和 **3** 年 1 月 ~ 2 月 執行分

八幡浜市監査委員

定期監査報告書(令和3年1月～令和3年2月執行分)

一 監査の概要	1
二 監査の結果	1
・農 林 課	3
・生涯学習課	9
・学校教育課	22

一. 監査の概要

①・監査の対象、実施日、場所、監査を行った委員

監 査 対 象	監 査 月 日	監 査 場 所	監査を行った委員
農 林 課	1 月 2 0 日	監 査 事 務 局	中 島 和 久 夫 山 本 儀 夫
生 涯 学 習 課	1 月 2 7 日	監 査 事 務 局	中 島 和 久 夫 山 本 儀 夫
学 校 教 育 課	2 月 9 日	監 査 事 務 局	中 島 和 久 夫 山 本 儀 夫

②・監査の方法

主として令和元年度において執行された事務事業について資料の提出を求め、分掌事項の管理運営等につき事情を聴取して監査し、必要により他年度にも及ぼした。

二. 監査の結果は、次のとおり

農 林 課

(1) 職員配置と事務分掌

農林課は産業建設部に所属し、職員は課長以下29人（嘱託1名、会計年度任用職員9人を含む）で、次のとおり1室、5係と所管の委員会、八幡浜市土地改良区に配置し、それぞれ担当事務を分掌している。

(R3.1.1現在)

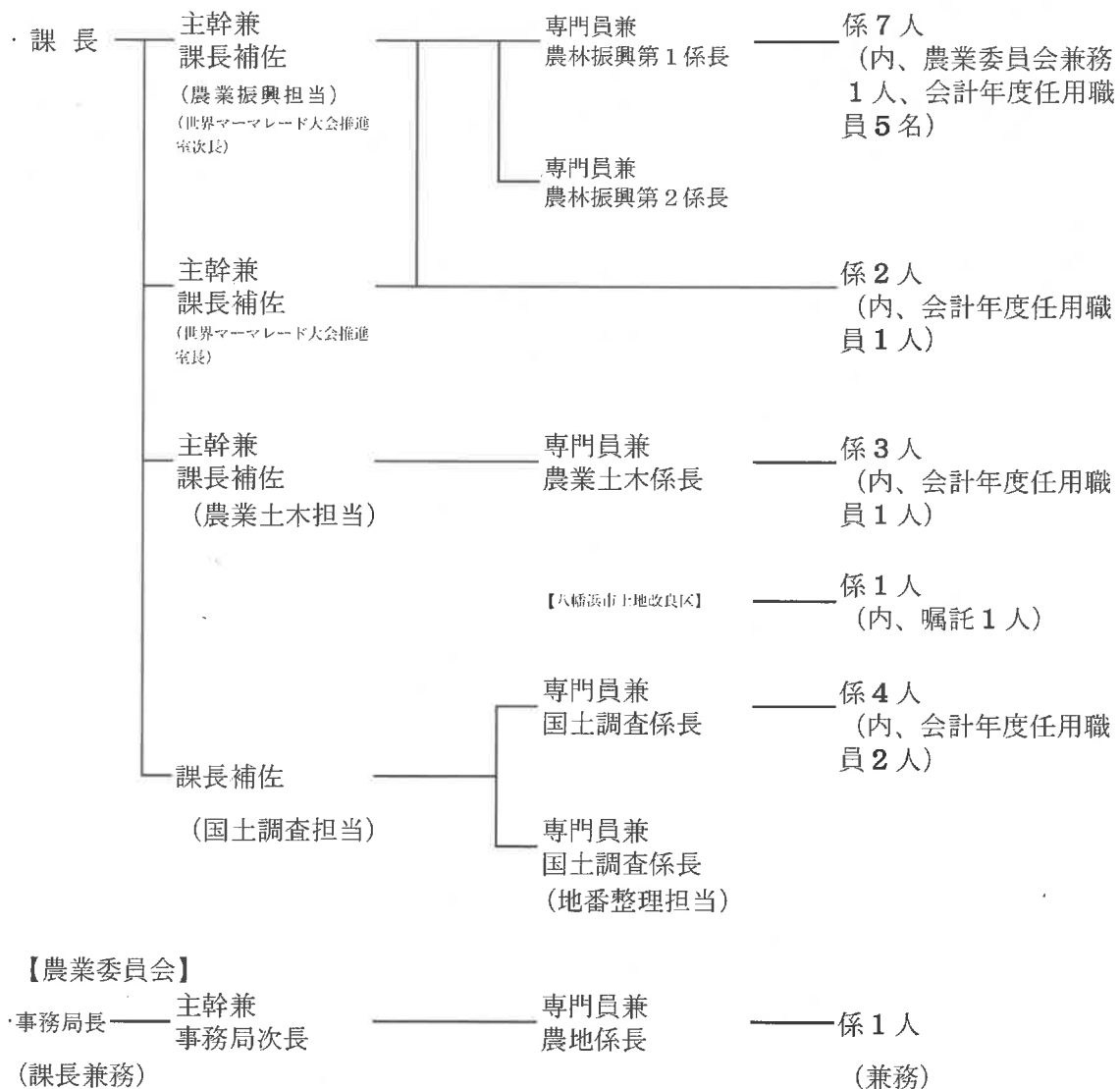

(単位：人)

課長	主幹兼課長補佐	課長補佐	専門員兼係長	専門員	係長	主任	主査	主事	会計年度任用職員	嘱託	合計
1	4	1	6	2	0	2	2	1	9	1	29

(2) 予算の執行状況

当課関係の一般会計予算執行状況（繰越事業を含む、令和2年5月末日現在）は、次表のとおりである。

歳入は予算現額 879,674,000円に対し、調定額 520,667,448円、収入済額 520,667,448円（執行率 59.2%、徴収率 100.0%）となっている。

歳出は予算現額 1,407,667,000円に対し、支出済額 962,612,291円（執行率 68.4%）となっている。

令和元年度 一般会計予算執行状況表（R2.5.31現在）

(歳入)

(単位：円)

款	予算現額	調定額	収入済額	収入未済額	執行率	徴収率
分担金及び負担金	107,922,000 (12,851,000)	89,179,953 (0)	89,179,953 (0)	0 0	82.6 % 0.0 %	100.0 % - %
使用料及び手数料	70,000	75,300	75,300	0	107.6 %	100.0 %
国庫支出金	292,700,000 (173,000,000)	25,398,482 (25,398,482)	25,398,482 (25,398,482)	0 0	8.7 % 14.7 %	100.0 % 100.0 %
県支出金	473,457,000 (54,833,000)	400,818,733 (40,665,138)	400,818,733 (40,665,138)	0 0	84.7 % 74.2 %	100.0 % 100.0 %
財産収入	6,000	4,014	4,014	0	66.9 %	100.0 %
諸収入	5,519,000	5,190,966	5,190,966	0	94.1 %	100.0 %
合計	879,674,000 (240,684,000)	520,667,448 (66,063,620)	520,667,448 (66,063,620)	0 0	59.2 % 27.4 %	100.0 % 100.0 %

(歳出)

(単位：円)

目	予算現額	支出済額	予算残額	執行率
農業委員会費	9,195,000	9,079,473	115,527	98.7 %
農業者年金業務費	712,000	661,802	50,198	92.9 %
農業振興費	212,871,000 (38,880,000)	144,782,125 (13,556,190)	68,088,875 (25,323,810)	68.0 % 34.9 %
中山間地域等直接支払制度交付事業費	317,624,000	316,202,436	1,421,564	99.6 %
畜産業費	6,854,000	4,020,663	2,833,337	58.7 %
農地費	105,226,000	100,682,162	4,543,838	95.7 %
南予農業用水事業対策費	245,045,000	225,343,455	19,701,545	92.0 %
国土調査費	140,434,000 (57,607,000)	79,015,194 (47,954,042)	61,418,806 (9,652,958)	56.3 % 83.2 %
林業振興費	25,625,000	21,112,894	4,512,106	82.4 %
林業施設管理費	2,872,000	1,196,584	1,675,416	41.7 %
農地災害復旧費	203,851,000 (127,851,000)	14,236,000 (6,936,000)	189,615,000 (120,915,000)	7.0 % 5.4 %
農業用施設災害復旧費	136,358,000 (75,726,000)	45,328,383 (39,379,209)	91,029,617 (36,346,791)	33.2 % 52.0 %
林業施設災害復旧費	1,000,000	951,120	48,880	95.1 %
合計	1,407,667,000 (300,064,000)	962,612,291 (107,825,441)	445,054,709 (192,238,559)	68.4 % 35.9 %

(職員の人件費を除く)

()は繰越事業分で内数

(3) 補助金等の支出状況

農道、林道等の農林事業は、主に土地改良区、森林組合、農協が主体となって実施しており、市から事業に伴う応分の助成（繰越明許を含む。）をしている。

令和元年度に支出した補助金等の状況は次表のとおりとなっている。

なお、令和元年度の市債務負担償還額（国営南予用土地利用改良事業を含む）は **62,724,652** 円、年度末残償還額は **146,066,916**円となっている。

令和元年度 負担金補助及び交付金支出状況調

(単位：円)

支出科目		支払金額		摘要
項	目			
農業費	農業振興費	負担金	861,500	八西地区農業改良普及事業推進協議会負担金外 8 件
		補助金	127,546,699	新規就農総合支援事業補助金外 30 件
		交付金	522,596	環境保全型農業直接支払交付金
	中山間地域等直接支払制度交付事業費	交付金	315,498,162	中山間地域等直接支払制度交付事業交付金
	畜産業費	負担金	52,000	愛媛県畜産協会負担金外 1 件
		補助金	3,968,663	野生動物侵入防護柵設置事業費補助金他 3 件
	農地費	負担金	19,197,700	県営基幹農道整備事業負担金外 3 件
		補助金	40,972,563	八幡浜市土地改良事業費（農業基盤整備資金償還金）（債務負担）補助金外 33 件
		交付金	26,524,330	愛媛県農村環境保全向上活動支援事業交付金 14 件
	南予農業用水事業対策費	負担金	171,492,000	県営水利施設整備事業負担金（八幡浜北地区）外 8 件
		補助金	53,851,455	八幡浜市土地改良事業費（農業基盤整備資金償還金）（債務負担）補助金外 5 件
	国土調査費	負担金	278,000	愛媛県国土調査推進協議会負担金
林業費	林業振興費	負担金	5,126,270	肱川流域林業活性化センター特別会計負担金外 4 件
		補助金	8,065,920	南予産材利用木造住宅建築促進事業補助金外 6 件
	林業施設管理費	補助金	115,560	林道施設維持管理補助金（林道稲ヶ市尾崎線）
	林道施設災害復旧費	補助金	951,120	林道施設災害復旧事業補助金（林道芝中線）外 3 件
合計			775,024,538	

(4) 農道、林道の現況

農道、林道の現況は、次表のとおりとなっている。

農道・林道現況表

(単位：m)

区分	30年度末現在	元年度中増減		元年度末現在	
		増	減		
農道	206,573.2	0.0	0.0	206,573.2	331路線
林道	57,119.6	0.0	0.0	57,119.6	32路線
合計	263,692.8	0.0	0.0	263,692.8	

(5) 地籍調査事業

この事業は、あらゆる生産の基本要素である土地の所有と利用関係を明らかにして、地籍の明確化を図り、国土の開発と保全の基礎資料とするとともに所有者、利用者の権利を保護するため、土地の平面的な測量調査を行うものである。

旧保内町では昭和48年度から昭和55年度までの8年間で完了しているが、旧八幡浜市においては、昭和53年度から着手し令和元年度末で、89.63km²完了し、計画面積95.65km²の93.71%の進捗率となっている。

旧保内町を含めた全体では、全計画面積132.65km²、完了面積126.63km²、進捗率は95.46%となっている。

地籍調査事業計画の概要

- 1) 調査対象 旧八幡浜市全域
- 2) 計画面積 95.65km²
- 3) 計画年数 48年(自.昭和53年度 至.令和7年度)
- 4) 調査内容 現在の土地台帳と字図を国が定めた基準により、正しい測量によって新しく地図と帳簿(地籍図、地籍簿)をつくり、土地の正しい位置、形、地番、地目、面積を明らかにする。

令和元年度の事業実績は、次のとおりとなっている。

平成元年度事業実績

事業区分	実施地域	実施面積	実施期間
一筆地調査 地籍測量	日土町5番耕地の一部	1.20Km ²	R1.5.24 ~ R2.2.4
	白浜地区の一部	0.21Km ²	
原図作成・面積 測定・複図作 成・数値情報化	日土町5・8番耕地の一部	0.66Km ²	R1.5.24 ~ R2.1.19
	広瀬・古町・大谷口の一部	0.13Km ²	
概況調査	本町・千代田町	0.14Km ²	
事業費	総事業費(決算額)	66,935,000円	
	基本額	65,760,000円	
	県負担金	49,320,000円	基本額の7.5/10

(6) 地番整理事業

八幡浜市の次に地番が付く住所について、場所がわかりづらく住所を説明する際の不便な状況及び重複地番を解消するために、平成29年度より事業を実施している。令和元年度は既に国土調査が完了している朝潮橋・大黒町三丁目他（令和元年度国土調査完了地区）に新大字の新設、大字の区域の変更及び小字を廃止し、令和2年5月2日より対象の区域内の住民・会社が新住所の利用を開始できるように事業を進めている。

総事業費（決算額） 738,686円

(7) 農業委員会

農業委員会は農業委員19人、農地利用最適化推進委員17名、事務局は局長以下4人（内2名は兼務）で所管事務を分掌している。

令和元年度の主要な事業実績及び農業者年金業務実績等は次のとおりとなっている。

ア 事務処理状況

事務（事業）名	件数	処 理 内 容
農地法第3条の処理 （農地の権利移動の制限）	28	売買4件・贈与9件・賃貸借設定1件・使用賃貸借設定14件・交換0件 面積 256,740 m ²
農地法第4条による農地転用処理 （農地の転用の制限）	5	一般住宅用地1件・事業所等用地1件・駐車場1件・山林1件・その他1件 面積 6,054.35 m ²
農地法第5条による農地転用処理 （農地の転用の為の権利移動の制限）	8	農家住宅用地1件・一般住宅用地4件・集団住宅用地1件・駐車場2件 面積 2,338.76 m ²
農業経営基盤強化促進事業	287	所有権移転70件・利用権設定205件・利用権移転12件 面積 537,343 m ²
農地法第18条の処理 （農地の賃貸借の解約等の制限）	25	合意解約通知25件 面積 72,510 m ²
諸証明事務、その他の事務	79	耕作証明等

イ 農業者年金業務 74件

- ・経営移譲裁定請求事務（新・旧） 5件
- ・老齢年金裁定請求事務（新・旧） 16件
- ・その他未支給請求他 7件
- ・資格喪失 31件
- ・資格取得 15件

ウ 農業者年金受給者 528人

新制度

- ・老齢年金のみ 105人
- ・特定付加年金との併給 24人

旧制度

- ・老齢年金のみ 143人
- ・経営移譲年金のみ 194人
- ・併給 62人

エ 農業者年金加入者 227人

- ・政策支援加入者 35人
(政策1-18人、政策2-1人、政策3-16人)
- ・通常加入者 192人

(8) 日土財産区特別会計

当特別会計の予算執行状況（令和2年5月末日現在）は次表のとおりである。

歳入歳出予算現額 730,000円に対し、歳入は調定額及び収入済額ともに 575,553円（執行率 78.8%、徴収率 100.0%）となっている。

歳出は支出済額 575,553円（執行率 78.8%）となっている。

令和元年度 日土財産区特別会計予算執行状況表 (R2.5.31現在)

(歳入)

(単位：円)

款	予算現額	調定額	収入済額	収入未済額	執行率	徴収率
財産収入	1,000	827	827	0	82.7%	100.0%
繰入金	729,000	574,726	574,726	0	78.8%	100.0%
合計	730,000	575,553	575,553	0	78.8%	100.0%

(歳出)

(単位：円)

款	予算現額	支出済額	予算残額	執行率
総務費	730,000	575,553	154,447	78.8%
合計	730,000	575,553	154,447	78.8%

(9) 経理事務と備品管理

経理事務については、関係諸帳簿を検証したところ数字は証拠書類と一致しており、経理事務に不都合は認められなかった。

備品を備品台帳と照合（摘出法）したところ、員数は一致しており、その取り扱いは適当と認められた。

(10) 監査の結果

事務は概ね適正かつ効率的に執行されているものと認められた。

生涯学習課

(1) 職員の配置と事務分掌

生涯学習課は教育委員会に所属し、生涯学習係、人権教育係、社会体育係、中央公民館、中央公民館保内別館、地区公民館、市民スポーツセンター、青少年センター、文化振興第1係、第2係、文化会館、市民文化活動センター、市民図書館、保内図書館を所管しており、職員は課長以下**69人**（会計年度任用職員フルタイム**17人**、パートタイム**26人**、委託**7人**を含む）で、次のとおり職員を配置し所管事務を分掌している。

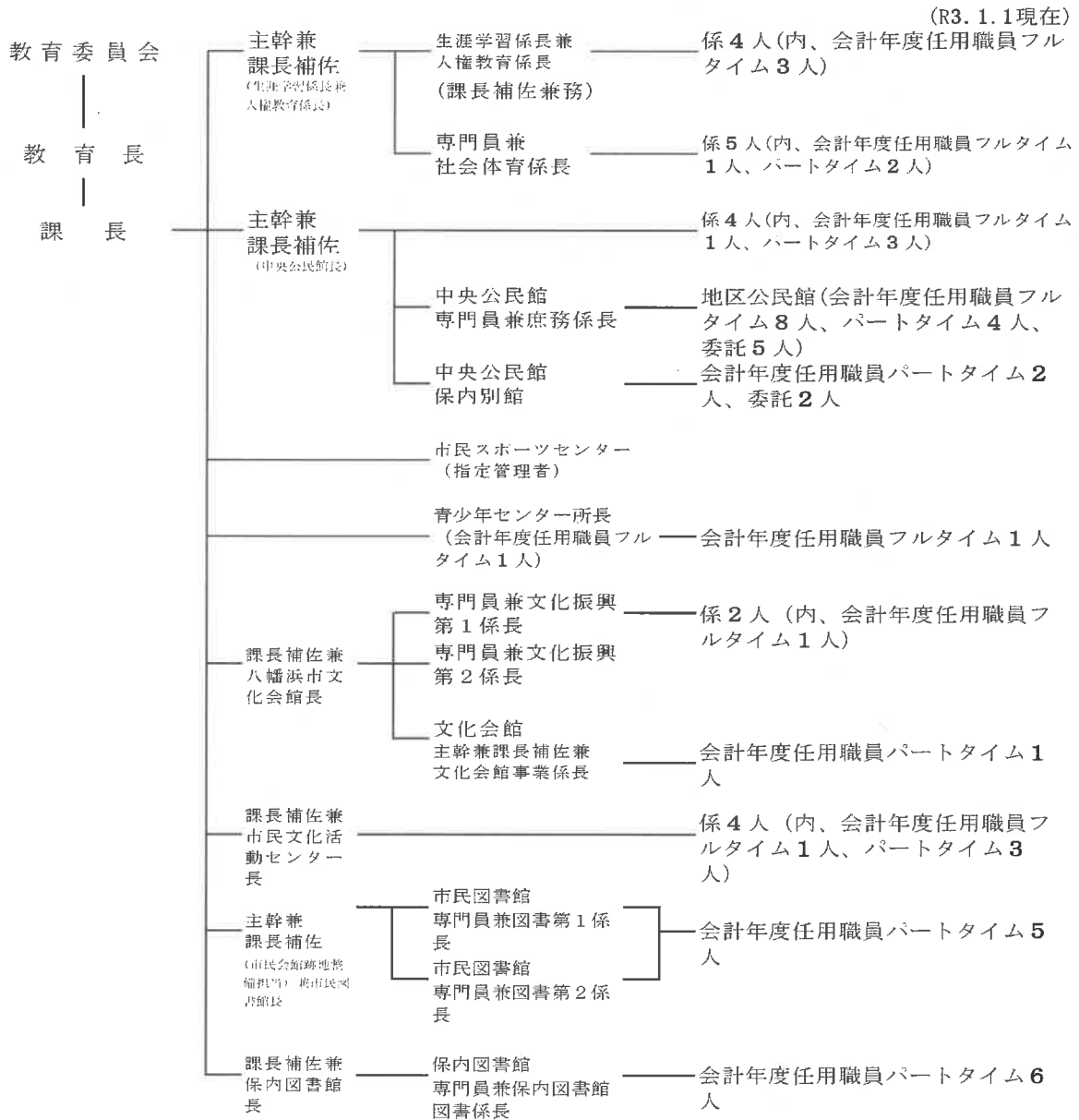

(単位：人)

課長	主幹兼課長補佐	課長補佐	専門員兼係長	専門員	主任	主査	主事	会計年度任用職員 (フルタイム)	会計年度任用職員 (パートタイム)	委託	合計
1	4	3	7	0	2	2	0	17	26	7	69

(2) 予算の執行状況

当課関係の予算執行状況（繰越事業を含む、令和2年5月末日現在）は次表のとおりである。

歳入は予算現額 36,593,000円に対し、調定額 23,483,919円、収入済額 23,481,369円（執行率 64.2%、徴収率 100.0%）となっている。

歳出は予算現額 2,099,627,000円に対し、支出済額 1,794,608,745円（執行率 85.5%）となっている。

令和元年度 予算執行状況表（R2.5.31現在）

(歳入)

(単位：円)

款	予算現額	調定額	収入済額	収入未済額	執行率	徴収率
使用料及び手数料	9,048,000	9,092,156	9,089,606	2,550	100.5%	100.0%
国庫支出金	10,859,000	0	0	0	0.0%	0.0%
財産収入	19,000	14,980	14,980	0	78.8%	100.0%
寄附金	505,000	645,000	645,000	0	127.7%	100.0%
繰入金	2,401,000	1,657,761	1,657,761	0	69.0%	100.0%
諸収入	13,761,000	12,074,022	12,074,022	0	87.7%	100.0%
合計	36,593,000	23,483,919	23,481,369	2,550	64.2%	100.0%

(歳出)

(単位：円)

目	予算現額	支出済額	予算残額	執行率
生涯学習総務費	6,959,000	6,228,146	730,854	89.5%
青少年センター費	7,204,000	6,751,780	452,220	93.7%
総合文化センター費	13,275,000	12,588,063	686,937	94.8%
公民館費	354,517,000	339,010,533	15,506,467	95.6%
	(20,016,000)	(10,450,000)	(9,566,000)	52.2%
中央公民館費	7,070,000	6,471,890	598,110	91.5%
中央公民館費 市内別館費	11,072,000	10,001,120	1,070,880	90.3%
文化振興費	1,466,378,000	1,197,603,081	268,774,919	81.7%
	(87,605,000)	(76,703,866)	(10,901,134)	87.6%
図書館費	58,356,000	55,864,706	2,491,294	95.7%
児童教育推進 市町村事業費	891,000	680,914	210,086	76.4%
文化会館費	29,737,000	26,652,585	3,084,415	89.6%
保健体育総務費	32,365,000	29,625,797	2,739,203	91.5%
市民スポーツ センター運営費	96,177,000	89,787,813	6,389,187	93.4%
体育施設費	15,626,000	13,342,317	2,283,683	85.4%
合計	2,099,627,000	1,794,608,745	305,018,255	85.5%
	(107,621,000)	(87,153,866)	(20,467,134)	81.0%

() は繰越事業分で内数

(職員の人件費を除く)

(3) 補助金等の支出状況

社会教育関係団体

社会教育の諸事業は、学校、公民館及び社会教育関係団体を通じて実施されており、これらの団体に対する令和元年度の補助金等の支出済額は、次表のとおりとなっている。

(単位：円)

支 出 科 目	補 助 金 等 の 件 名	金 額
生涯学習総務費	八幡浜市青年協議会活動補助金	33,000
	八幡浜市連合青年団活動補助金	1,000,000
	八幡浜市連合婦人会活動補助金	849,000
	八幡浜市ボーイスカウト活動費補助金	37,000
	八幡浜市PTA連合会活動補助金	323,000
	愛媛県社会教育委員連絡協議会負担金	42,500
	愛媛県愛護班連絡協議会会費	20,000
	小 計	2,304,500
青少年センター費	八幡浜市青少年補導員会活動補助金	833,000
	八幡浜市青少年育成連絡協議会補助金	168,000
	愛媛県青少年補導センター連絡協議会負担金	20,000
	愛媛県少年補導委員連絡協議会負担金	20,000
	小 計	1,041,000
総合福祉文化センター費	愛媛県視聴覚教育協会市町会費	23,000
公民館費	郡市公連会費分担金	199,000
	下水道事業受益者負担金（喜須来地区公民館）	13,500
	小 計	212,500
保健体育総務費	八幡浜市スポーツ協会活動補助金	1,740,000
	八幡浜市スポーツ協会スポーツ活動助成金	2,200,000
	「やわたはま国際MTBレース2019」開催補助金	8,513,000
	八幡浜市スポーツ少年団活動補助金	900,000
	2019やわたはま秋のMTBカーニバル開催補助金	1,357,234
	愛媛県スポーツ振興会負担金	48,757
	愛媛県スポーツ推進委員協議会会費及び負担金	58,000
	全国スポーツ推進委員連合普通会費	14,000
	愛媛中学駅伝競走大会ラジオ実況中継負担金	55,000
	愛・野球博実行委員会負担金	500,000
	第51回四国地区スポーツ推進委員研修会参加負担金	6,000
	東京2020オリンピック聖火リレー愛媛県実行委員会負担金	895,334
	小 計	16,287,325
合 計		19,868,325

文化振興関係団体

文化振興の諸事業は、関係団体を通じて実施されており、これらの団体に対する令和元年度の補助金等の支出済額は、次表のとおりとなっている。

(単位：円)

支 出 科 目	補 助 金 等 の 件 名	金 額
文 化 振 興 費	八幡浜市文化協会活動補助金	300,000
	八幡浜史談会活動補助金	18,000
	八幡浜児童合唱団活動補助金	66,000
	二宮忠八翁顕彰事業補助金	1,457,761
	愛媛県博物館協会負担金	3,000
	日本博物館協会負担金	25,000
	四国地区博物館協議会会費	2,000
	全国美術館会議負担金	30,000
	全国史跡整備市町村協議会愛媛県支部負担金	10,000
	菊池清治邸水道加入金	10,800
	小 計	1,922,561
図 書 館 費	日本図書館協会会費	100,000
	愛媛県図書館協会費	30,000
	小 計	130,000
文 化 会 館 費	全国公立文化施設協会年会費	28,000
	企画プロデュース事業補助金	200,000
	小 計	228,000
合 計		2,280,561

(4) 建設（営繕）工事関係

令和元年度に実施した、当課関係の建設（営繕）工事は、次のとおりとなっている。

(単位：円)

支出科目	工事の名称	金額	契約区分
公民館費	改修電気工事（須川自治公民館）	196,560	随意契約
	1階トイレ改修工事（江戸岡地区公民館）	750,000	随意契約
	トイレ改修工事（楠町自治公民館）	955,800	随意契約
	エアコンタイマー取付工事（喜須来地区公民館）	576,720	随意契約
	1階女子トイレ洋便器取替工事（舌田地区公民館）	330,480	随意契約
	屋外スロープ及び手摺工事（喜須来地区公民館）	645,700	随意契約
	公共下水接続工事（喜木町自治公民館）	851,040	随意契約
	公有施設ブロック塀撤去改修工事（江戸岡地区公民館等）	6,046,000	指名競争
	小計	10,352,300	
文化振興費 (繰越明許を含む)	(仮称)文化活動センター建設工事(設計・施工)	970,684,247	総合評価落札方式
	川の石地区町並み見学者駐車場整備工事	6,480,000	指名競争
	川の石地区町並み見学者駐車場ホールコーン設置工事	94,600	随意契約
	保内地区町並み見学用駐車場進入路改修工事	1,056,000	随意契約
	旧川の石浦庄屋土蔵屋根修繕工事	1,295,000	随意契約
	八幡浜防空壕照明設備設置工事	223,300	随意契約
	旧菊池清治邸改修工事	49,945,000	一般競争
	旧菊池清治邸改修追加工事	847,000	随意契約
	市民文化活動センターテレビ・インターネット回線引込工事	215,600	随意契約
	市民文化活動センター拠点間内線化構築工事	594,000	随意契約
	市民文化活動センター完成後改修工事	1,298,660	随意契約
	小計	1,032,733,407	
市民スポーツセンター 運営費	市民スポーツセンタープール屋根等改修工事	39,075,000	指名競争
	市民スポーツセンタープール床改修工事	5,928,000	指名競争
	小計	45,003,000	
体育施設費	日土東体育館トイレ改修工事	257,400	随意契約
	小計	257,400	
合計		1,088,346,107	

(5) 生涯学習

八幡浜市教育委員会教育基本方針に基づき、社会教育・生涯学習活動を推進し、健康で活力あふれる思いやりと心のふれあうふるさとづくりに努めている。

令和元年度は、補助学級17学級（婦人学級6・家庭教育学級2・高齢者学級2・成人学級7）、地区公民館委託学級17学級（婦人学級3・家庭教育学級6・高齢者学級5・成人学級3）、補助事業（PTA大学促進事業・いきいき愛護班活動事業）を実施している。

令和元年度の各種学級等の開催実績は次表のとおりとなっている。

（単位：人・時間・回・円）

学級種別	学級数	生徒数	学習時間	開催回数	補助金・委託料
婦人学級	6	965	190	51	600,000
	3	238	47	15	150,000
家庭教育学級	2	370	56	17	200,000
	6	1,336	87	31	300,000
高齢者学級	2	943	68	19	200,000
	5	574	60	18	250,000
成人学級	7	1,725	171	52	700,000
	3	514	40	13	150,000
合計	17	4,003	485	139	1,700,000
	17	2,662	234	77	850,000
	34	6,665	719	216	2,550,000

*上段 補助学級、下段 委託学級

補助事業実施状況

（単位：人・時間・回・円）

学級種別	事業数	人数	事業時間	回数	補助金
PTA大学促進事業	1	197	8	4	73,000
いきいき愛護班活動事業	9	1,515	41	15	120,000

(6) 市民スポーツセンター

令和元年度の市民スポーツセンターの各施設の利用者の状況は、次表のとおりとなっている。

令和元年度 スポーツセンター施設別利用者

（単位：人・団体）

メインアリーナ		サブアリーナ・卓球			トレーニング		ランニング		
団体	人数	団体人数	小人	大人	小人	大人	小人	大人	
(1,585)	38,003	(262)	2,921	4,789	93	26,432	1,832	1,796	
プール一般利用			水泳教室		合計		（ ）内は団体数 月平均 11,287 人 (前年同期比 9.2%減)		
小人	高校	大人							
2,991	918	14,278	32,054		(1,847)				
				135,449					

(7) 社会体育

スポーツを通じ健康で明るい社会形成に寄与するため、広く市民が気楽にスポーツに親しむ機会の提供を行うとともに、八幡浜市スポーツ協会、公民館等各種団体の協力を得て、年間を通じた社会体育行事を実施し、また、各種目団体の自主運営を尊重しながら後方から支援し、スポーツの振興を図っている。

令和元年度の主な行事は、次のとおりとなっている。

令和元年度 社会体育行事

月	行 事 名	参 加 者
4	愛媛県スポーツ少年団事務担当者会議／役職員研修会	1人
	八幡浜市民スポーツセンター運営審議会	16人
	八幡浜市スポーツ協会第1回理事会	17人
	八幡浜市スポーツ少年団総会	30人
	続・八幡浜ミーティング	139人
5	第1回八幡浜市スポーツ推進委員会	30人
	やわたはま国際MTBレース2019 2019 Coupe de Japon MTB XCO	約3,000人
	マウンテンカーニバルでGO!第51回八幡浜市歩け歩け大会	171人
	八幡浜市スポーツ協会評議員会／表彰式	129人
6	県スポーツ推進委員会総会・研修会	6人
	八幡浜地区スポーツ推進委員研修会	10人
	第2回八幡浜市スポーツ推進委員会	31人
7	市民スポーツフェスタ2019	1,059人
8	八幡浜市スポーツ推進委員会事業第6回八幡浜市ドッジボール大会	28チーム・309人
	山本隆弘氏とパナソニックパンサーズが教える夢のバレーボール教室	108人
9	第40回八幡浜市クロッケー大会	13チーム・48人
	愛媛県スポーツ推進委員初任者等研修会	1人
10	第46回八幡浜市スポーツ少年団ソフトボール大会	7チーム・81人
	親子わくわく野球体験教室	91人
11	愛媛スポレク祭2019県大会	173人
	第60回全国スポーツ推進委員研究協議会	0人
	2019やわたはま秋のMTBカーニバル 八幡浜市スポーツ少年団役員会	選手87人 15人
12	T-FIVE CUP 2019 四国大会	24チーム・238人
	第6回プロ野球愛媛県人会野球教室	128人
1	第45回八幡浜市スポーツ少年団サッカー大会	8チーム・105人
	第51回四国地区スポーツ推進委員研修会	4人
	第3回八幡浜市スポーツ推進委員会	23人
2	第15回市民健康マラソン・八幡浜駅伝カーニバル	(マラソン) 707人 (駅伝) 107チーム 約535人
	第40回八幡浜市スポーツ少年団体験発表会	153人
	武道体験フェスタ	204人
3	第2回スポーツ少年団常任委員会・委員総会 八幡浜市スポーツ少年団役員会(総会打合せ)	コロナ感染拡大・書面決議 コロナ感染拡大・中止

(8) 総合福祉文化センター

令和元年度の総合福祉文化センターの利用者の状況は、次表のとおりとなっている。

(単位：人・%)

区分	老人憩いの家		中央公民館		合計	
	人員	前年比	人員	前年比	人員	前年比
	8,393	145.0	16,874	69.8	25,267	84.3

中央公民館では、絵画入門など**16**事業が開催され、学習活動をしている。

中央公民館保内別館では、陶芸教室など**7**事業を展開しており、事業参加者を含めた利用者数は**20,656**人となっている。

(9) 地区公民館

公民館活動は、中央公民館と地区公民館が連携し、教育基本方針に基づき多様化する地区住民のニーズに対応した活発な公民館事業活動を実施している。

地区公民館は**17**館あるがその内、公民館主事（会計年度任用職員：フルタイム）を**8**地区（白浜、松蔭、江戸岡、神山、千丈、喜須来、川之石、宮内）に、（会計年度任用職員：パートタイム）を**4**地区（大島、真穴、川上、舌田）に配置し、その他の地区公民館は委託主事となっている。

公民館運営委託料等支出状況

支出科目	件名	金額(円)
公民館費	公民館管理運営委託業務 17 館	95,256,400
	電気保安管理業務(松蔭、喜須来地区公民館)	301,602
	浄化槽維持管理委託(川之内地区公民館外 8 館)	1,307,164
	防火対象物点検委託業務(12 地区公民館・ 3 自治公民館)	513,000
	消防設備保守点検業務 14 地区公民館・ 31 自治公民館	1,083,500
	特殊建築物定期調査報告書作成委託業務	2,631,420
	川之石地区営業調査等委託業務	440,000
	境界復元委託業務	140,800
合計		101,673,886

公民館運営委託料は、次の明細表のとおり一定の配分基準により管理費（委託主事手当を含む）、事務費、事業費に分けて、年度当初に各公民館へ予算額を内示し、事業費については、事業実施、経費支出計画並びに予定表に基づき支出している。

これら委託料の交付については、所管課で実績報告書等を徴するとともに、それぞれの交付条件に対する精算結果の確認を行っている。

令和元年度 公民館運営委託料明細表

(単位：千円)

館名	人件費	事務費	事業費				自治館・集会所等活動費	総計
			人口割	均等割	事業割	計		
白 浜	1,856.80	825	288	888	0	1,176	1,752	5,609.80
松 蔭	1,856.80	1,092	228	888	0	1,116	1,029	5,093.80
江 戸 岡	1,856.80	861	223	888	0	1,111	548	4,376.80
神 山	1,856.80	1,512	299	888	0	1,187	1,302	5,857.80
日 土	3,448.00	259	88	888	0	976	765	5,448.00
双 岩	3,448.00	723	99	888	0	987	569	5,727.00
大 島	3,448.00	773	16	888	0	904	45	5,170.00
真 穴	3,448.00	1,103	78	888	0	966	389	5,906.00
川 上	3,448.00	1,049	64	888	0	952	344	5,793.00
舌 田	3,448.00	877	44	888	0	932	344	5,601.00
千 丈	1,856.80	767	189	888	0	1,077	1,021	4,721.80
(高野地分館)	180.00	0	0	0	0	0	0	180.00
川 之 内	3,448.00	775	16	888	0	904	135	5,262.00
日 土 東	3,448.00	694	25	888	0	913	315	5,370.00
喜 須 来	1,856.80	1,466	184	888	0	1,072	1,204	5,598.80
川 之 石	1,856.80	504	186	888	0	1,074	1,376	4,810.80
宮 内	1,856.80	1,142	237	888	0	1,125	1,892	6,015.80
磯 津	3,448.00	700	36	888	0	924	446	5,518.00
市 公 連	0.00	440	0	0	1,056	1,056	0	1,496.00
計	46,066.40	15,562	2,300	15,096	1,056	18,452	13,476	93,556.40
*前年度分	45,904.40	14,411	2,300	15,096	1,056	18,452	13,476	92,243.40

(10) 文化振興事業

令和元年度に実施した主な文化振興事業は次表のとおりとなっている。

行 事 名	日 程	会 場	主 催
旧白石和太郎洋館一般公開	4月14日～3月 第2・4日曜日	旧白石和太郎洋館	教育委員会
梅之堂三尊仏縁日	4月16日	徳雲坊梅之堂	梅之堂奉賛会
梅之堂三尊仏一般公開	5月12日～12月 第2日曜日及び市特別行事日	徳雲坊梅之堂	教育委員会
文化協会総会	5月27日	文化会館	文化協会
二宮忠八翁顕彰協議会総会	6月7日	八幡浜庁舎庁議室	二宮忠八翁顕彰協議会
「歴史・文化探検」学習会／開講式	6月23日～ (年間3回開催)	保内別館講義室	教育委員会
第1回文化財保護審議会	7月24日	市民図書館視聴覚室	教育委員会
八幡浜市民ミュージカル「北針」	7月27日～28日	八幡浜市文化会館 大ホール	八幡浜市 教育委員会
長野ヒデ子絵本原画展	8月10日～9月8日	市民ギャラリー	八幡浜市 教育委員会
日土小学校校舎見学会	8月11日、12月29 日、3月29日	日土小学校	教育委員会 3月は新型コロナ感 染拡大で中止
第13回文化協会合同研修会	9月14日	文化会館	文化協会 教育委員会
第42回八幡浜市美術展	9月21日～10月5日	市民ギャラリー 視聴覚室	八幡浜市 教育委員会 文化協会
第41回保内文化のつどい	10月12日・13日	文化会館 中央公民館保内別館	文化協会 教育委員会
第16回唐獅子共演大会	10月18日	みなと交流館	教育委員会
市民文化祭生け花展	10月26日・27日	みなと交流館	文化協会
第52回やわたはま芸能文化祭	11月3日	八幡浜市文化会館 大ホール	文化協会 八幡浜市 教育委員会
秋季県展八幡浜移動展	11月12日～24日	市民ギャラリー	愛媛県美術会 教育委員会 文化協会
第24回やわたはままるごとアート展	2月1日～16日	市民ギャラリー	八幡浜市 教育委員会 忠八翁顕彰協議会
第42回保内芸能のつどい	2月9日	八幡浜市文化会館 大ホール	文化協会 教育委員会
第35回富澤赤黄男顕彰俳句大会	3月1日	八幡浜市文化会館 大ホール	俳句協会・教育委員 会 新型コロナ感染拡大 で中止

(11) 八幡浜市指定文化財（令和2年5月現在）

指定区分	種類	件数	
国指定	重要文化財	2件	5件
	記念物	3件	
県指定	有形文化財	3件	6件
	民俗文化財	3件	
市指定	有形文化財	30件	53件
	民俗文化財	2件	
	記念物	21件	
国登録	有形文化財	9件	9件
合計		73件	

(12) 図書館利用状況（八幡浜市民図書館・保内図書館）

令和元年度八幡浜市民図書館の利用状況等は次表のとおりとなっている。

区分	開館日数 (日)	貸出利用人数 (人)	予約件数 (件)	リクエスト件数 (件)	登録人数 (人)
4月～3月	295	26,883	4,048	342	274
一日平均		91.1	13.7	1.2	0.9
前年度同期	294	27,024	3,909	243	328
比較	1	△ 141	139	99	△ 54

貸 出 冊 数
(単位：冊数)

区分	一般図書	雑誌	A V	計
4月～3月	97,193	6,627	911	104,731
一日平均	329.5	22.5	3.1	355.0
構成比	92.8%	6.3%	0.9%	100.0%
前年度同期	100,811	6,038	823	107,672
比較	△ 3,618	589	88	△ 2,941

蔵書冊数

本館	157,402冊
移動図書館	25,092冊
山本文庫	1,958冊
緑文庫	1,042冊
市民文庫	4,764冊
点字	566冊
合計	190,824冊

令和元年度保内図書館の利用状況等は次表のとおりとなっている。

利 用 状 況					
区 分	開館日数 (日)	貸出利用人数 (人)	予約件数 (件)	リクエスト件数 (件)	登録人数 (人)
4月～3月	308	18,810	1,052	195	243
一日平均		61.1	3.4	0.6	0.8
前年度同期	306	18,653	1,020	195	242
比較	2	157	32	0	1

貸 出 冊 数
(単位：冊数)

区 分	一般図書	雑 誌	A V	計
4月～3月	66,123	4,877	2,257	73,257
一日平均	214.7	15.8	7.3	237.8
構 成 比	90.3 %	6.7 %	3.1 %	100.0 %
前年度同期	65,577	4,815	2,160	72,552
比較	546	62	97	705

蔵書冊数

一般書	61,145冊
ヤングアダルト	4,666冊
児童書	32,624冊
合 計	98,435冊

(13) 文化会館施設利用状況

令和元年度文化会館の利用状況等は次表のとおりとなっている。

文 化 会 館 利 用 状 況			
室 名	利 用 件 数 利 用 者 数	室 名	利 用 件 数 利 用 者 数
大 ホ ー ル	108 件 22,424 人	和 室・調 理 室・ロ ビー	105 件 4,247 人
サ ブ ホ ー ル	61 件 5,158 人	合 計	436 件 34,050 人
研 修 室	162 件 2,221 人	使用料調定	4,171,799 円
		使用料収入	4,171,799 円

開館日数 361日

文化会館自主文化事業

公 演 名	期 日	公 演 委 託 料	事 業 収 入	備 考
上妻宏光standardsongsfeat. 佐藤竹善2019	10 / 6	0 円	530,531 円	自主事業（宝くじ文化公演事業）入場者 511人
千住真理子バイオリン・リサイタル	12 / 8	3,723,140 円	3,263,500 円	自主事業 入場者 792人

(14) 青少年センター

青少年センターにおいて実施した令和元年度の街頭補導状況は、**156**回、延人員**804**名で実施し、補導件数は**0**件、声掛け件数**254**件、相談件数が**1**件となっている。

(15) 経理事務と備品管理

経理関係については、関係諸帳簿を検証したところ数字は証拠書類と一致しており、経理事務に不都合は認められなかった。

備品を備品台帳と照合（摘出法）したところ、員数は一致しており、その取り扱いは適当と認められた。

(16) 監査の結果

事務は概ね適正かつ効率的に執行されているものと認められた。

学 校 教 育 課

(1) 職員の配置と事務分掌

学校教育課は教育委員会に所属し、職員は課長以下 77 人（教育指導主幹 1 人、指導主事 1 人、栄養教諭 1 人（県費）、学校栄養職員 1 人（県費）、会計年度任用職員 55 人を含む）で、次のとおり職員を配置し所管事務を分掌している。

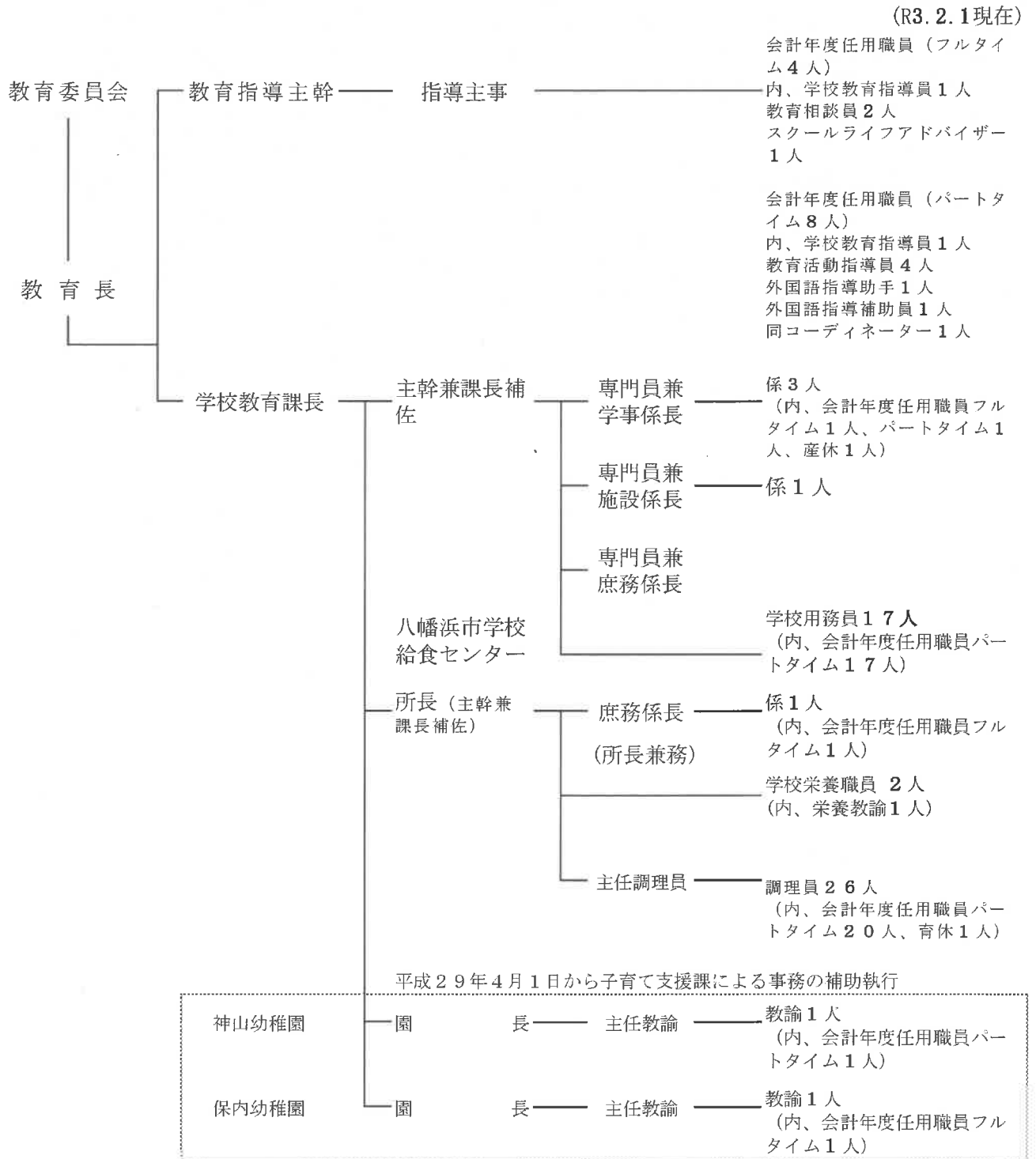

学校教育 (単位：人)

教 育 指 導 主 幹	指 導 主 事	会計年度任用職員(フルタイム)	会計年度任用職員(パートタイム)	合 計
1	1	4	8	14

教育行政 (単位：人)

課 長	主幹兼課長補佐	専門員兼係長	専門員	係 長	主 任	主 査	用 務 員 (会計年度任用職員)	会計年度任用職員(フルタイム)	会計年度任用職員(パートタイム)	合 計
1	1	3	0	0	2	0	17	1	1	26

給食センター (単位：人) ※うち産休1人

所 長 (主幹兼課長補佐)	事務員 (フルタイム)	栄養教諭 (県費)	学校栄養職員 (県費)	主 任 調 理 員	調 理 員	調 理 員 (フルタイム)	調 理 員 (パートタイム)	合 計
1	1	1	1	1	5	16	5	31

幼稚園 (単位：人) ※うち育休1人

園 長	主 任 教 諭	教 諭	教 諭 (会計年度任用職員(フルタイム))	教 諭 (会計年度任用職員(パートタイム))	合 計
2	2	0	1	1	6

(2) 予算の執行状況

当課関係の予算執行状況（令和2年5月末日現在）は次表のとおりである。

歳入は予算現額 107,474,000円に対し、調定額 114,336,009円、収入済額 110,954,359円（執行率 103.2%、徴収率 97.0%）、収入未済額 3,381,650円となっている。

歳出は予算現額 1,068,589,000円に対し、支出済額 966,959,472円（執行率 90.5%）となっている。

令和元年度 予算執行状況表 (R2.5.31現在)

(歳 入)

(単位：円)

款	予算現額	調定額	収入済額	収入未済額	執行率	徴収率
分担金及び負担金	867,000	864,340	864,340	0	99.7%	100.0%
使用料及び手数料	2,088,000	1,856,000	1,856,000	0	88.9%	100.0%
国庫支出金	88,183,000	87,742,000	87,742,000	0	99.5%	100.0%
	(82,428,000)	(82,428,000)	(82,428,000)	0	100.0%	100.0%
県支出金	4,386,000	4,303,721	4,303,721	0	98.1%	100.0%
財産収入	17,000	15,613	15,613	0	91.8%	100.0%
諸収入	11,933,000	19,554,335	16,172,685	3,381,650	135.5%	82.7%
合 計	107,474,000	114,336,009	110,954,359	3,381,650	103.2%	97.0%

() は繰越事業分で内数

(歳出)

(単位：円)

目	予算現額	支出済額	予算残額	執行率
教育委員会費	3,424,000	3,234,859	189,141	94.5%
事務局費	115,553,000	109,421,652	6,131,348	94.7%
諸費	1,987,000	1,896,013	90,987	95.4%
小学校管理費	494,306,177	442,113,389	52,192,788	89.4%
	(347,297,000)	(309,257,600)	(38,039,400)	89.0%
小学校教育振興費	33,382,823	32,160,755	1,222,068	96.3%
中学校管理費	263,902,000	231,051,793	32,850,207	87.6%
	(174,792,000)	(155,922,700)	(18,869,300)	89.2%
中学校教育振興費	42,781,000	40,919,376	1,861,624	95.6%
学校給食費	113,253,000	106,161,635	7,091,365	93.7%
合計	1,068,589,000	966,959,472	101,629,528	90.5%

()は繰越事業分で内数

(職員の人件費を除く)

(3) 令和元年度の工事は、次のとおりとなっている。

(事務局費)

(単位：円)

学校名	工事の名称	工事請負費	契約区分	備考
日土	公有施設ブロック塀撤去改修工事(旧青石中学校)	2,164,000	指名競争	
合計		2,164,000		

(小学校管理費)

(単位：円)

学校名	工事の名称	工事請負費	契約区分	備考
川上	職員トイレ改修工事	700,000	随意契約	
松蔭	屋外時計取替工事	378,000	随意契約	
松蔭	屋外AED収納ボックス設置工事	270,100	随意契約	
喜須来	体育倉庫解体工事	284,790	随意契約	
喜須来	体育倉庫改修工事	1,551,000	指名競争	
真穴	教室床修繕工事	402,600	随意契約	
江戸岡	プールろ過機修繕工事	426,800	随意契約	
川之石 白浜 日土 千丈 宮内 喜須来 川上	プールろ過機修繕工事	1,026,300	随意契約	
宮内	トイレ洋式化工事	520,000	随意契約	
松蔭	トイレ洋式化工事	392,700	随意契約	
神山	校区グリーンベルト設置工事	433,400	随意契約	
千丈	校区グリーンベルト設置工事	437,800	随意契約	

(単位：円)

学校名	工事の名称	工事請負費	契約区分	備考
宮内 喜川 真松 双	遊具改修工事	5,245,000	指名競争	
白浜	プール観覧席改修工事	7,048,000	指名競争	
宮内	排水管改修工事	3,942,000	指名競争	繰越事業
白宮 神松 喜須 千真	遊具改修工事	5,259,000	指名競争	繰越事業
千丈	進入路改修工事	4,323,000	指名競争	繰越事業
松蔭	エアコン設置工事	26,384,000	指名競争	繰越事業
白浜	エアコン設置工事	37,595,000	指名競争	繰越事業
江戸岡	エアコン設置工事	24,986,000	指名競争	繰越事業
神山	エアコン設置工事	33,718,000	指名競争	繰越事業
千丈	エアコン設置工事	27,184,000	指名競争	繰越事業
日土	エアコン設置工事	31,285,000	指名競争	繰越事業
喜須来	エアコン設置工事	24,814,000	指名競争	繰越事業
宮内	エアコン設置工事	26,812,000	指名競争	繰越事業
真穴	エアコン設置工事	14,928,600	指名競争	繰越事業
川の石	エアコン設置工事	18,149,000	指名競争	繰越事業
川上	エアコン設置工事	14,354,000	指名競争	繰越事業
双岩	エアコン設置工事	10,409,000	指名競争	繰越事業
江戸岡	エアコン設置工事追加工事	1,281,500	随意契約	繰越事業
神山	エアコン設置工事追加工事	1,283,700	随意契約	繰越事業
宮内	エアコン設置工事追加工事(1年教室)	1,274,900	随意契約	繰越事業
宮内	エアコン設置工事追加工事(あおぞら教室)	1,274,900	随意契約	繰越事業
合 計		328,374,090		

(中学校管理費)

(単位：円)

学校名	工事の名称	工事請負費	契約区分	備考
保内	屋内型AED収納ボックス設置工事	142,200	随意契約	
保内	プール給水管引替工事	826,200	随意契約	
八代 松保 保内	プールの過機修繕工事	526,900	随意契約	
真穴	1階トイレ洋式化工事	410,400	随意契約	
保内	トイレ洋式化工事	357,500	随意契約	
保内	屋上防水改修工事	10,850,000	指名競争	
保内	エアコン設置工事	53,657,000	指名競争	繰越事業
愛宕	エアコン設置工事	31,106,000	指名競争	繰越事業
八代	エアコン設置工事	37,963,000	指名競争	繰越事業
松保	エアコン設置工事	18,166,000	指名競争	繰越事業
真穴	エアコン設置工事	12,871,400	指名競争	繰越事業
八代	エアコン設置工事追加工事	880,000	随意契約	繰越事業
愛宕	エアコン設置工事追加工事	1,279,300	随意契約	繰越事業
合 計		169,035,900		

(4) 教育扶助費及び就学奨励費

令和2年3月末現在の小・中学校児童生徒2,131人の内、教育扶助（要保護及び準要保護）の受給対象者は266人で、支出した扶助費は23,808,325円となっている。また、その他には、特別支援教育就学奨励費として1,688,810円が支出されている。

(5) 日本スポーツ振興センター共済

小・中学校の児童生徒の当共済加入者は2,120人で、共済掛金1,974,310円から国庫補助控除額（要保護及び準要保護分）14,810円を差し引いた払込額1,959,500円（内、市負担額1,095,160円）は、所定の手続きで納入されている。

なお、令和元年度の災害給付金は、3,143,005円を受給しており、災害発生件数は257件となっている。

(6) 小・中学校の経営規模

令和2年5月1日現在、小学校は12校、児童数は1,325人、学級数は97学級（内、特別支援学級29学級）で、一学級平均の児童数は13.7人となっている。なお、複式編成は、真穴・川上・双岩小学校となっている。

中学校は5校、生徒数は728人、学級数は35学級（内、特別支援学級9学級）で、一学級平均の生徒数は20.8人となっている。

小・中学校別経営規模の状況は、次表のとおりとなっている。

学校別経営規模の状況（令和2年5月1日現在）

（単位：人・㎡・室）

区分	児童・生徒数	学級数	県費職員	支援員等	市費職員	校地面積	内、運動場	教室数	
小学校	松蔭	(3) 113	(2) 6	14	5	1	16,073	9,081	22
	白浜	(6) 150	(4) 6	16	6	1	12,014	7,361	28
	江戸岡	(4) 142	(2) 6	14	4	1	8,803	4,482	16
	神山	(11) 177	(3) 7	17	6	1	8,687	4,920	33
	千丈	(1) 112	(1) 6	11	3	1	12,039	6,548	20
	日土	(2) 76	(2) 6	12	0	1	6,216	2,683	16
	真穴	(3) 42	(2) 5	11	0	1	5,164	2,003	15
	川上	(1) 25	(1) 3	7	1	1	8,139	4,300	16
	双岩	(3) 30	(2) 4	10	1	1	18,784	5,743	14
	喜須来	(8) 138	(4) 7	16	3	1	10,607	4,525	19
	川之石	(4) 88	(2) 6	15	3	1	9,121	4,490	21
	宮内	(10) 176	(4) 6	18	7	1	15,669	7,771	22
小学計	(56) 1,269	(29) 68	161	39	12	131,316	63,907	242	
中学校	愛宕	(8) 111	(2) 5	16	1	1	24,000	9,800	27
	八代	(7) 202	(2) 6	21	0	1	20,004	9,614	30
	松柏	(3) 99	(2) 3	12	0	1	10,942	6,547	22
	真穴	(1) 24	(1) 3	10	0	1	6,192	2,650	13
	保内	(8) 265	(2) 9	25	3	1	35,841	21,599	33
	中学計	(27) 701	(9) 26	84	4	5	96,979	50,210	125

*児童・生徒数、学級数の（ ）書は、特別支援の数で外教

*支援員等：教育活動、特別支援教育、教育相談にかかわる支援員や相談員(延べ人数)

教育財産は教育委員会が管理し、学校施設の管理は学校長に分掌させている。

（地方教育行政の組織及び運営に関する法律第28条

八幡浜市公立学校管理規則第35条～40条）

(7) 学校給食

給食は、市内の幼稚園2園、小学校12校、中学校5校で実施している。

令和元年度の給食センターの稼働回数は（8月は休食）は182日（一ヶ月平均16.5日）、給食数は421,812食（一日平均2,318食）となっている。

学校給食法による保護者負担額（一食当たり）は幼稚園・小学校245円、中学校270円となっており、給食会が経理を行っている。

(8) 西村奨学資金貸付基金の運用状況（令和元年度末）

昭和42年度から令和元年度までに、延べ61人に対し35,072,000円を貸付している。その内、最終償還予定期限までに償還済の者は52人で、令和元年度の貸付者は、継続2人で、貸付額は1,080,000円となっている。

運用利子605円は基金に繰入れをしており、令和元年度末の基金の現在高は16,204,184円である。

(9) 八幡浜市奨学資金の状況

令和元年度の貸付者は、継続5人、新規1人、計6人、貸付額は1,692,000円となっている。
償還については、返還者は74人で返還額は12,214,800円である。

(10) 八幡浜市入学資金の状況

令和元年度の貸付者はなかった。
償還については、返還者は10人で返還額は300,000円である。

(11) 経理事務と備品管理

経理関係については、関係諸帳簿を検証したところ数字は証拠書類と一致しており、経理事務に不都合は認められなかった。

備品を備品台帳と照合（摘出法）したところ、員数は一致しており、その取り扱いは適当と認められた。

(12) 監査の結果

事務は概ね適正かつ効率的に執行されているものと認められた。

