

# 1. 令和4年度 市立八幡浜総合病院事業決算報告書

## (1) 収益的収入及び支出

収 入

(単位:円)

区 分	予 算 額			合 計	決算額	予算額に比べ 決算額の増減	備 考
	当初予算額	補正予算額	地方公営企業法第 24条第3項の規定 による支出額に係る 財 源 充 当 額				
1 款 病院事業収益	5,060,171,000	333,909,000	0	5,394,080,000	5,537,046,359	142,966,359	
1 項 医業収益	4,171,812,000	20,865,000	0	4,192,677,000	3,992,747,238	△ 199,929,762	(うち仮受消費税及び地方消費税 13,067,669)
2 項 医業外収益	888,359,000	313,044,000	0	1,201,403,000	1,544,299,121	342,896,121	(うち仮受消費税及び地方消費税 8,736,015)

支 出

区 分	予 算 額						決算額	地方公営企 業法第26 条第2項の 規定による 繰 越 額	不用額	備 考	
	当初予算額	補正予算額	流 用 増減額	地方公営企 業法第24条第 3項の規定に よる支出額	小 計	地方公営企業法第26条 第2項の規定による繰越額					合 計
1 款 病院事業費用	4,977,904,000	149,152,000	0	0	5,127,056,000	0	5,127,056,000	4,860,519,419	0	266,536,581	
1 項 医業費用	4,861,049,000	139,365,000	0	0	5,000,414,000	0	5,000,414,000	4,738,024,147	0	262,389,853	(うち仮払消費税及び地方消費税 153,155,556)
2 項 医業外費用	116,855,000	9,787,000	0	0	126,642,000	0	126,642,000	122,495,272	0	4,146,728	(うち仮払消費税及び地方消費税 251,800)

(2)資本的収入及び支出  
収入

(単位:円)

区 分	予 算 額						決算額	予算額に比べ 決算額の増減	備 考
	当初予算額	補正予算額	小 計	地方公営企業法第26 条の規定による繰越 額に係る財源充当額	継続費通次 繰越額に係る 財源充当額	合 計			
1 款 資本的収入	600,357,000	3,000,000	603,357,000	9,300,000	0	612,657,000	541,197,000	△ 71,460,000	
1 項 企業債	294,300,000	3,000,000	297,300,000	9,300,000	0	306,600,000	232,500,000	△ 74,100,000	
2 項 貸付金回収金	500,000	0	500,000	0	0	500,000	3,140,000	2,640,000	
3 項 負担金	305,557,000	0	305,557,000	0	0	305,557,000	305,557,000	0	

支 出

区 分	予 算 額						決算額	
	当初予算額	補正予算額	流用 増減額	小 計	地方公営企業法第26 条の規定による繰越額	継続費通次 繰越額		合 計
1 款 資本的支出	753,572,000	△ 5,674,000	0	747,898,000	9,344,500	0	757,242,500	684,410,049
1 項 病院整備事業費	295,259,000	3,025,000	0	298,284,000	9,344,500	0	307,628,500	237,196,535
2 項 企業債償還金	425,053,000	△ 8,699,000	0	416,354,000	0	0	416,354,000	416,353,514
3 項 短期貸付金	500,000	0	0	500,000	0	0	500,000	500,000
4 項 投資	32,760,000	0	0	32,760,000	0	0	32,760,000	30,360,000

翌年度繰越額			不用額	備 考
地方公営企業法第26 条の規定による繰越額	継続費通次 繰越額	合 計		
60,649,400	0	60,649,400	12,183,051	(うち仮払消費税及び 地方消費税 21,563,322)
60,649,400	0	60,649,400	9,782,565	
0	0	0	486	
0	0	0	0	
0	0	0	2,400,000	

資本的収入額が資本的支出額に不足する額143,213,049円は、過年度分損益勘定留保資金143,213,049円で補てんした。

## 2. 令和4年度 市立八幡浜総合病院事業損益計算書

(令和4年4月1日から令和5年3月31日まで)

(単位:円)

1	医業収益			
(1)	入院収益	2,480,771,444		
(2)	外来収益	1,243,816,039		
(3)	その他医業収益	<u>255,092,086</u>	3,979,679,569	
2	医業費用			
(1)	給与費	2,549,474,290		
(2)	材料費	846,449,528		
(3)	経費	693,203,857		
(4)	減価償却費	471,031,646		
(5)	資産減耗費	16,450,084		
(6)	研究研修費	<u>8,259,189</u>	<u>4,584,868,594</u>	
	医業損失			605,189,025
3	医業外収益			
(1)	受取利息及び配当金	255,958		
(2)	他会計補助金	337,931,000		
(3)	その他補助金	664,273,000		
(4)	長期前受金戻入	439,067,924		
(5)	その他医業外収益	<u>94,035,224</u>	1,535,563,106	
4	医業外費用			
(1)	支払利息及び企業債取扱諸費	28,638,868		
(2)	長期前払消費税償却	25,400,316		
(3)	雑損失	197,021,584		
(4)	その他医業外費用	<u>2,518,000</u>	<u>253,578,768</u>	
	経常利益			<u>1,281,984,338</u>
	当年度純利益			<u>676,795,313</u>
	前年度繰越利益剰余金			676,795,313
	その他未処分利益剰余金変動額			0
	当年度未処分利益剰余金			<u><u>676,795,313</u></u>

3. 令和4年度 市立八幡浜総合病院事業剰余金計算書  
(令和4年4月1日から令和5年3月31日まで)

(単位:円)

	資本金		剰余金												資本合計		
	自己 資本金	借入 資本金	資本剰余金							利益剰余金							
			受贈財産 評価額	国庫 補助金	県補助金	他会計 補助金	寄附金	その他資 本剰余金	資本剰余 金合計	減債 積立金	建設改良 積立金	利益 積立金	未処分利益剰余金	利益剰余 金合計			
前年度末残高	2,362,732,144		2,420,018						305,982,007	308,402,025					436,070,099	436,070,099	3,107,204,268
前年度処分額											22,000,000	22,000,000	392,070,099	△ 436,070,099			
議会の議決による処分額																	
資本金の額の減少																	
市立八幡浜総合病院事業の剰余金の処分等に関する条例第2条による処分額											22,000,000	22,000,000	392,070,099	△ 436,070,099			
減債積立金											22,000,000			△ 22,000,000			
建設改良積立金												22,000,000		△ 22,000,000			
利益積立金													392,070,099	△ 392,070,099			
処分後残高	2,362,732,144		2,420,018						305,982,007	308,402,025	22,000,000	22,000,000	392,070,099	(繰越利益剰余金)	436,070,099	3,107,204,268	
当年度変動額														676,795,313	676,795,313	676,795,313	
除却損への補填																	
企業債の発行																	
企業債の償還																	
補助金の受入																	
他会計繰入金の受入																	
特定収入仮払消費税の相殺減額																	
当年度純利益														676,795,313	676,795,313	676,795,313	
当年度末残高	2,362,732,144		2,420,018						305,982,007	308,402,025	22,000,000	22,000,000	392,070,099	(当年度未処分利益剰余金) 676,795,313	1,112,865,412	3,783,999,581	

4. 令和4年度 市立八幡浜総合病院事業剰余金処分計算書(案)

(単位:円)

	資本金	資本剰余金	未処分利益剰余金
当年度末残高	2,362,732,144	308,402,025	676,795,313
議会の議決による処分額	△ 162,732,144		
資本金の額の減少(有償減資)	△ 162,732,144		
市立八幡浜総合病院事業の剰余金の処分等に関する条例第2条による処分額			△ 676,795,313
減債積立金の積立			△ 34,000,000
建設改良積立金の積立			△ 34,000,000
利益積立金の積立			△ 608,795,313
処分後残高	2,200,000,000	308,402,025	(繰越利益剰余金) 0

5. 令和4年度 市立八幡浜総合病院事業貸借対照表

(令和5年3月31日)

(単位:円)

		資産の部		
1	固定資産			
(1)	有形固定資産			
	イ 土地		532,456,931	
	ロ 建物	6,912,078,456		
	ハ 構築物	<u>△ 2,073,551,798</u>	4,838,526,658	
	ニ 構築物	212,108,165		
	ホ 二	<u>△ 72,648,426</u>	139,459,739	
	器 械	3,047,578,704		
	ホ 車	<u>△ 2,121,616,077</u>	925,962,627	
	へ リース	13,041,331		
	ト 子	<u>△ 9,786,245</u>	3,255,086	
	有 形	11,103,308		
	形 固 定 資 産	<u>△ 11,103,308</u>	0	
	無 形 固 定 資 産		75,195,363	
	イ 電 話		32,049,000	
	ロ 下 水 道			
	無 形 固 定 資 産			
(2)	投資その他の資産			6,546,905,404
	イ 電 話		1,296,233	
	ロ 下 水 道		<u>3,288,970</u>	
	無 形 固 定 資 産			4,585,203
(3)	投資その他の資産			
	イ 修 学		91,589,730	
	ロ 長 期		<u>368,729,805</u>	
	投 資			460,319,535
2	流動資産			
(1)	現金			4,099,146,614
(2)	医業		658,569,210	
(3)	医業		361,491,939	
(4)	その他		9,234,268	
	貸 倒		<u>△ 1,833,000</u>	1,027,462,417
(5)	貯 蓄			47,557,276
(6)	前 払			<u>692,408</u>
流 資	産 合 計			<u>5,174,858,715</u>
				<u>12,186,668,857</u>







## 6. 令和4年度市立八幡浜総合病院事業キャッシュ・フロー計算書

(令和4年4月1日から令和5年3月31日まで)

(単位:円)

1 業務活動によるキャッシュ・フロー		2 投資活動によるキャッシュ・フロー	
当年度純利益(△は純損失)	676,795,313	有形固定資産の取得による支出	△ 160,875,503
減価償却費	471,031,646	有形固定資産の取得に伴う長期前払消費税の増加額	△ 20,371,688
固定資産除却損	13,990,461	国庫補助金等による収入	14,575,000
引当金の増減額(△は減少)	10,261,429	一般会計又は他の特別会計からの繰入金による収入	305,557,000
貸付金返還免除額	7,730,000	貸付金による支出	△ 30,860,000
長期前受金戻入額	△ 439,067,924	貸付金の回収による収入	<u>3,140,000</u>
受取利息及び受取配当金	△ 255,958	投資活動によるキャッシュ・フロー	111,164,809
支払利息	28,638,868		
未収金の増減額(△は増加)	△ 218,565,998	3 財務活動によるキャッシュ・フロー	
未払金の増減額(△は減少)	9,929,225	建設改良等の財源に充てるための企業債による収入	232,500,000
たな卸資産の増減額(△は増加)	△ 4,076,656	建設改良等の財源に充てるための企業債の償還による支出	<u>△ 416,353,514</u>
長期前払消費税償却	23,940,306	財務活動によるキャッシュ・フロー	△ 183,853,514
その他流動資産の増減額(△は増加)	54,530		
その他流動負債の増減額(△は減少)	<u>98,929</u>		
小計	580,504,171	資金増加(又は減少)額	479,432,556
利息及び配当金の受取額	255,958	資金期首残高	<u>3,619,714,058</u>
利息の支払額	<u>△ 28,638,868</u>	資金期末残高	<u><u>4,099,146,614</u></u>
業務活動によるキャッシュ・フロー	552,121,261		

7. 収 益 費 用 明 細 書

1. 収益的収入及び支出(税抜)

収 入

(単位:円)

款	項	目	節	金 額	備 考
1 病院事業収益				5,515,242,675	
	1 医業収益			3,979,679,569	
		1 入院収益		2,480,771,444	
		2 外来収益		1,243,816,039	
		3 その他医業収益		255,092,086	
			1 室料差額収益	46,072,800	
			2 公衆衛生活動収益	61,724,462	
			3 医療相談収益	1,196,820	
			4 他会計負担金	127,063,000	
			5 その他医業収益	19,035,004	
	2 医業外収益			1,535,563,106	
		1 受取利息及び配当金		255,958	
			1 預金利息	255,958	

(単位:円)

款	項	目	節	金額	備考
		2 他会計補助金		337,931,000	
			1 企業債利子補助金	27,608,000	
			2 高度医療運営費補助金	102,614,000	
			3 医師研究研修費補助金	67,490,000	
			4 リハビリテーション医療補助金	11,552,000	
			5 小児医療補助金	2,560,000	
			6 基礎年金拠出金補助金	53,241,000	
			7 児童手当補助金	9,835,000	
			8 医師派遣金補助金	6,721,000	
			9 感染症医療補助金	4,487,000	
			10 不採算地区中核病院補助金	51,823,000	
		3 その他補助金		664,273,000	
			1 その他補助金	11,504,000	
			2 国庫補助金	646,909,000	
			3 県補助金	5,860,000	

(単位:円)

款	項	目	節	金額	備考
		4 長期前受金 戻入金		439,067,924	
			1 県補助金	76,666,193	
			2 他会計補助金	32,684,371	
			3 他会計負担金	328,889,378	
			4 寄附金	827,982	
		5 その他の 医業外収益		94,035,224	
			1 不用品売却収益	0	
			2 その他の 医業外収益	94,035,224	

## 支 出

(単位:円)

款	項	目	節	金 額	備 考
1 病院事業費用				4,838,447,362	
	1 医業費用			4,584,868,594	
		1 給 与 費		2,549,474,290	予算額 2,647,110,000
			( 給 料 )	837,779,549	
			1 医 師 給	121,833,300	
			2 医 療 技 術 員 給	149,496,990	
			3 看 護 師 給	455,267,159	
			4 事 務 員 給	104,661,300	
			5 労 務 員 給	6,520,800	
			( 手 当 )	807,180,899	
			6 医 師 手 当	305,637,181	
			7 医 療 技 術 員 手 当	72,781,105	
			8 看 護 師 手 当	270,663,850	
			9 事 務 員 手 当	51,177,154	
			10 労 務 員 手 当	3,513,609	
			11 賞与引当金繰入額	103,408,000	

(単位:円)

款	項	目	節	金額	備考
			(その他)	904,513,842	
			12 報酬	466,968,742	
			13 法定福利費	321,447,584	
			14 退職給付引当金繰入額	96,117,516	
			15 その他引当金繰入額	19,980,000	
		2 材料費		846,449,528	
			1 薬品費	431,533,339	
			2 診療材料費	372,232,194	
			3 給食材料費	36,476,870	
			4 医療消耗備品費	6,207,125	
		3 経費		693,203,857	
			1 厚生福利費	15,667,432	
			2 報償費	15,000	
			3 旅費交通費	8,969,200	
			4 職員被服費	6,675,725	

(単位:円)

款	項	目	節	金額	備考
			5 消耗品費	19,494,830	
			6 消耗備品費	3,189,759	
			7 光熱水費	114,638,485	
			8 燃料費	11,106,722	
			9 食料費	12,222	
			10 印刷製本費	1,489,560	
			11 修繕費	33,708,118	
			12 特別修繕引当金繰入額	6,000,000	
			13 保険料	6,453,047	
			14 賃借料	53,362,412	
			15 通信運搬費	4,493,953	
			16 委託料	392,351,039	
			17 諸会費	1,092,862	
			18 交際費	554,968	予算額 1,000,000
			19 貸倒引当金繰入額	1,833,000	
			20 雑費	12,095,523	

(単位:円)

款	項	目	節	金額	備考
		4 減価償却費		471,031,646	
			1 建物減価償却費	243,108,527	
			2 構築物減価償却費	11,598,871	
			3 器械備品減価償却費	215,652,789	
			4 車両減価償却費	671,459	
			5 リース資産減価償却費	0	
		5 資産減耗費		16,450,084	
			1 たな卸資産減耗費	2,459,623	
			2 固定資産除却費	13,990,461	
		6 研究研修費		8,259,189	
			1 研究材料費	0	
			2 謝金	19,636	
			3 図書費	1,879,480	
			4 旅費	2,705,878	
			5 研究雑費	3,654,195	



(単位:円)

款	項	目	節	金額	備考
	2 医業外費用			253,578,768	
		1 支払利息及び 企業債取扱諸費		28,638,868	
			1 企業債利息	28,638,868	
			2 一時借入金利息	0	
			3 リース債務利息	0	
		2 長期前払消費税 償却		25,400,316	
			1 長期前払 消費税償却	25,400,316	
		3 雑損失		197,021,584	
			1 貸倒損失	346,951	
			2 その他雑損失	196,674,633	診療報酬減額に伴う損失等 51,744,927 控除対象外消費税額 144,929,706
		4 その他の 医業外費用		2,518,000	
			1 駐車場費用	2,518,000	

2. 資本的收入及び支出(税込)  
 収 入

(単位:円)

款	項	目	節	金 額	備 考
1 資本的收入				541,197,000	
	1 企業債			232,500,000	
		1 建設改良等企業債		232,500,000	
			1 病院事業債	114,400,000	
			2 過疎対策事業債	118,100,000	
	2 貸付金回収金			3,140,000	
		1 短期貸付金回収金		500,000	
		2 長期貸付金返還金		2,640,000	
	3 負担金			305,557,000	
		1 他会計負担金		305,557,000	

## 支 出

(単位:円)

款	項	目	節	金 額	備 考
1 資 本 的 支 出				684,410,049	
	1 病院整備事業費			237,196,535	
		1 資産購入費		148,243,535	
			1 委託料	12,417,735	
			2 医療器械購入費	91,931,400	
			3 備品購入費	43,894,400	
		2 建設改良費		88,953,000	
			1 委託料	7,900,000	
			2 工事請負費	81,053,000	
	2 企業債償還金			416,353,514	
		1 建設改良等 企業債償還金		416,353,514	
	3 短期貸付金			500,000	
		1 短期貸付金		500,000	
	4 投 資			30,360,000	
		1 修学資金貸付金		30,360,000	

8. 固定資産明細書

(1) 有形固定資産明細書

(単位:円)

資産の種類	年度当初の 現在高	当年度 増加額	当年度 減少額	年度末 現在高	減価償却累計額			年度末 償却未済高
					当年度増加額	当年度減少額	累 計	
土 地	532,456,931	0	0	532,456,931	0	0	0	532,456,931
建 物	6,906,178,456	5,900,000	0	6,912,078,456	243,108,527	0	2,073,551,798	4,838,526,658
構 築 物	212,108,165	0	0	212,108,165	11,598,871	0	72,648,426	139,459,739
器 械 備 品	3,152,270,554	134,766,850	239,458,700	3,047,578,704	215,652,789	225,468,239	2,121,616,077	925,962,627
車 両	13,041,331	0	0	13,041,331	671,459	0	9,786,245	3,255,086
リース資産	11,103,308	0	0	11,103,308	0	0	11,103,308	0
建設仮勘定	229,000	74,966,363	0	75,195,363	0	0	0	75,195,363
そ の 他	32,049,000	0	0	32,049,000	0	0	0	32,049,000
計	10,859,436,745	215,633,213	239,458,700	10,835,611,258	471,031,646	225,468,239	4,288,705,854	6,546,905,404

(2) 無形固定資産明細書

(単位:円)

資産の種類	年度当初現在高	当年度増加額	当年度減少額	当年度減価償却高	年度末現在高	備 考
電 話 加 入 権	1,296,233	0	0	0	1,296,233	
下 水 道 施 設 利 用 権 等	3,288,970	0	0	0	3,288,970	
計	4,585,203	0	0	0	4,585,203	

(3) 投資明細書

(単位:円)

資産の種類	年度当初現在高	当年度貸付額	当年度免除額	当年度返還額	年度末現在高	備 考
修学資金貸付金	71,599,730	30,360,000	7,730,000	2,640,000	91,589,730	
計	71,599,730	30,360,000	7,730,000	2,640,000	91,589,730	

9. 企業債明細書

(単位:円)

種類	発行年月日	発行総額 (千円)	償 還 高		未償還残高	発行価額	利率 %	償還終期
			当年度償還高	償還高累計				
病 院 改 築 事 業 債	H10.3.25	143,900	6,587,378	108,817,544	35,082,456	-	2.100	R10.3.1
医 療 器 械 器 具 整 備 事 業 債 ( 過 疎 債 )	H22.3.25	26,000	3,017,264	26,000,000	0	-	1.100	R5.3.1
外 来 棟 冷 凍 機 新 規 機 器 整 備 事 業 債 ( 過 疎 債 )	H22.3.25	7,700	893,575	7,700,000	0	-	1.100	R5.3.1
主 電 気 室 受 電 盤 整 備 事 業 債 ( 過 疎 債 )	H22.3.25	1,000	116,048	1,000,000	0	-	1.100	R5.3.1
医 療 器 械 器 具 整 備 事 業 債 ( 過 疎 債 )	H23.3.25	28,000	3,185,851	24,788,610	3,211,390	-	0.800	R6.3.1
医 療 器 械 器 具 整 備 事 業 債 ( 過 疎 債 )	H24.3.26	92,000	10,344,205	71,124,744	20,875,256	-	0.600	R7.3.1
医 療 器 械 器 具 整 備 事 業 債 ( 過 疎 債 )	H25.3.25	10,000	1,018,077	10,000,000	0	-	0.400	R5.3.1
病 院 改 築 事 業 債	H25.3.26	32,000	1,208,873	5,960,770	26,039,230	-	1.500	R25.3.20
病 院 改 築 事 業 債 ( 過 疎 債 )	H25.3.25	32,000	1,129,199	5,480,967	26,519,033	-	0.700	R25.3.1
医 療 器 械 器 具 整 備 事 業 債 ( 過 疎 債 )	H26.3.25	95,000	10,607,517	62,857,760	32,142,240	-	0.500	R8.3.1
病 院 改 築 事 業 債	H26.3.25	164,600	5,777,818	22,635,403	141,964,597	-	1.400	R26.3.20
病 院 改 築 事 業 債 ( 過 疎 債 )	H26.3.25	113,300	4,290,105	17,007,278	96,292,722	-	0.600	R26.3.1
病 院 改 築 事 業 債	H27.3.26	280,200	9,907,257	29,369,695	250,830,305	-	1.200	R27.3.20

(単位:円)

種類	発行年月日	発行総額 (千円)	償 還 高		未償還残高	発行価額	利率 %	償還終期
			当年度償還高	償還高累計				
医療器械器具整備事業債(過疎債)	H27.5.26	143,500	15,943,596	79,084,674	64,415,326	-	0.400	R9.3.25
病院改築事業債	H27.5.26	795,100	28,112,990	83,339,915	711,760,085	-	1.200	R27.3.20
病院改築事業債(過疎債)	H27.5.26	1,047,500	39,833,168	118,905,227	928,594,773	-	0.500	R27.3.25
医療器械器具整備事業債(過疎債)	H28.3.25	6,700	743,698	2,970,337	3,729,663	-	0.100	R10.3.1
病院改築事業債	H28.3.24	276,400	10,458,276	20,864,456	255,535,544	-	0.500	R28.3.20
病院改築事業債(過疎債)	H28.3.25	276,400	10,934,797	21,858,667	254,541,333	-	0.100	R28.3.1
病院改築事業債	H28.10.27	277,800	10,608,508	15,896,887	261,903,113	-	0.400	R28.9.20
医療器械器具整備事業債(過疎債)	H29.3.27	33,300	1,322,433	1,322,434	31,977,566	-	0.060	R29.3.1
医療器械器具整備事業債(過疎債)	H29.3.27	2,500	277,723	833,085	1,666,915	-	0.010	R11.3.1
病院改築事業債	H29.3.30	433,100	16,107,219	16,107,219	416,992,781	-	0.600	R29.3.20
病院改築事業債(過疎債)	H29.3.27	710,900	28,231,763	28,231,762	682,668,238	-	0.060	R29.3.1
医療器械器具整備事業債	H30.3.26	22,000	4,400,000	22,000,000	0	-	0.277	R5.3.20
医療器械器具整備事業債(過疎債)	H30.3.26	21,900	4,380,876	21,900,000	0	-	0.010	R5.3.1
立体駐車場改修事業債	H30.3.26	33,100	3,310,000	16,550,000	16,550,000	-	0.314	R10.3.21
医療器械器具整備事業債	H31.3.25	42,300	8,460,000	33,840,000	8,460,000	-	0.150	R6.3.21
医療器械器具整備事業債(過疎債)	H31.3.25	41,700	8,340,834	33,358,332	8,341,668	-	0.010	R6.3.1
医師(職員)住宅整備事業債	H31.3.25	8,500	710,000	2,840,000	5,660,000	-	0.256	R13.3.20
医師(職員)住宅整備事業債(繰越分)	R1.7.29	17,100	1,426,000	5,704,000	11,396,000	-	0.170	R13.3.20
医師(職員)住宅整備事業債(過疎債)	R1.7.29	25,500	2,124,787	8,498,640	17,001,360	-	0.004	R13.3.25
医療器械器具整備事業債	R2.3.26	52,900	10,580,000	31,740,000	21,160,000	-	0.150	R7.3.21
医療器械器具整備事業債(過疎債)	R2.3.26	52,900	10,580,000	31,739,366	21,160,634	-	0.002	R7.3.20
医師(職員)住宅整備事業債	R2.3.26	46,500	1,492,491	4,464,084	42,035,916	-	0.300	R32.3.20
医師(職員)住宅整備事業債(過疎債)	R2.3.26	46,500	1,492,491	4,464,084	42,035,916	-	0.300	R32.3.20
医師(職員)住宅整備事業債	R2.10.29	79,400	2,511,185	6,259,198	73,140,802	-	0.400	R32.9.20
医師(職員)住宅整備事業債(過疎債)	R2.10.29	79,300	2,508,023	6,251,316	73,048,684	-	0.400	R32.9.20
医療器械器具整備事業債	R3.3.25	180,800	36,160,000	72,320,000	108,480,000	-	0.144	R8.3.30
医療器械器具整備事業債(過疎債)	R3.3.25	180,700	36,138,915	72,276,747	108,423,253	-	0.003	R8.3.20
医療器械器具整備事業債	R3.3.25	63,700	12,740,000	25,480,000	38,220,000	-	0.144	R8.3.30
医療器械器具整備事業債	R3.3.25	52,800	10,560,000	21,120,000	31,680,000	-	0.144	R8.3.30
医療器械器具整備事業債(過疎債)	R3.3.25	119,800	23,959,281	47,917,843	71,882,157	-	0.003	R8.3.20
医療器械器具整備事業債	R3.3.25	4,600	1,000,000	2,000,000	2,600,000	-	0.550	R8.3.23
医師住宅整備事業債	R4.3.24	13,200	1,314,069	1,314,069	11,885,931	-	0.100	R14.3.20
医師住宅整備事業債(過疎債)	R4.3.24	13,100	1,304,114	1,304,114	11,795,886	-	0.100	R14.3.20
医療器械器具整備事業債	R4.10.27	49,300	4,926,673	4,926,673	44,373,327	-	0.030	R9.9.25
医療器械器具整備事業債(過疎債)	R4.10.27	52,800	5,276,437	5,276,437	47,523,563	-	0.030	R9.9.25
医療器械器具整備事業債	R5.3.23	41,200	0	0	41,200,000	-	0.600	R17.3.20
医師住宅整備事業債(過疎債)	R5.3.27	41,200	0	0	41,200,000	-	0.600	R17.3.1
病院整備事業債(過疎債)	R5.3.23	3,200	0	0	3,200,000	-	0.200	R10.3.20
病院整備事業債	R5.3.23	3,200	0	0	3,200,000	-	0.200	R10.3.20
医療器械器具整備事業債	R5.3.24	69,100	0	0	69,100,000	-	0.172	R10.3.30
医療器械器具整備事業債(過疎債)	R5.3.27	69,100	0	0	69,100,000	-	0.200	R10.3.1
計		6,556,300	416,353,514	1,265,702,337	5,290,597,663			

## 10. 注記

### I. 重要な会計方針

#### 1 資産の評価基準及び評価方法

- (1) たな卸資産の評価基準及び評価方法
- ・ 貯蔵品 先入先出法による原価法

#### 2 固定資産の減価償却の方法

- (1) 有形固定資産(リース資産を除く)

- ・ 減価償却の方法  
定額法による。
- ・ 主な耐用年数

建物	15～50年
器械備品	3～15年

- (2) 無形固定資産(リース資産を除く)

- ・ 減価償却の方法  
定額法による。

- (3) リース資産

- ・ 所有権移転ファイナンス・リース取引に係るリース資産  
自己所有の固定資産に適用する減価償却方法と同一の方法を採用している。
- ・ 所有権移転外ファイナンス・リース取引に係るリース資産  
リース期間を耐用年数とし、残存価格を零とする定額法を採用している。

### 3 引当金の計上方法

#### (1) 退職給付引当金

職員の退職手当の支給に備えるため、当年度の退職手当の期末要支給額に相当する金額のうち、一般会計が負担すると見込まれる金額を除く額を計上している。

#### (2) 賞与引当金

職員の期末・勤勉手当の支給に備えるため、当年度末における支給見込額に基づき、当年度の負担に属する額(12月から3月までの4か月分)を計上している。

#### (3) 貸倒引当金

債権の不納欠損による損失に備えるため、貸倒実績率等による回収不能見込額を計上している。

#### (4) その他引当金

職員の期末・勤勉手当の支給に係る法定福利費の支払に備えるため、当年度末における支給見込額に基づき、当年度の負担に属する額(12月から3月までの4か月分)を計上している。

### 4 消費税等の会計処理

消費税及び地方消費税の会計処理は税抜方式によっている。なお、控除対象外消費税等については、当事業年度の費用として処理している。ただし、固定資産に係る控除対象外消費税については、長期前払消費税勘定に計上し、20年以内で均等償却を行っている。

## II. 貸借対照表関連

### 1 企業債の償還に係る他会計の負担

貸借対照表に計上されている企業債(当該事業年度の末日の翌日から起算して1年以内に償還予定のものも含む。)のうち、他会計が負担すると見込まれる額は2,651,145千円である。

### Ⅲ. その他

#### 1 引当金の目的使用による取り崩しについて

(1) 退職給付引当金

退職手当支給に伴い、退職給付引当金84,992,087円を取り崩している。

(2) 賞与引当金

期末手当・勤勉手当支給に伴い、賞与引当金110,122,000円を取り崩している。

(3) 貸倒引当金

診療費等過年度分の不納欠損処理に伴い、貸倒引当金1,942,000円を取り崩している。

(4) その他引当金

期末手当・勤勉手当支給に係る法定福利費支払いに伴い、その他引当金20,130,000円を取り崩している。



## 1 1. 令和4年度 市立八幡浜総合病院事業報告書

### 1. 概 況

#### (1) 総括事項

当院は、「医療の質の向上」「医療サービスの向上」「経営の効率化」の3項目を基本理念に掲げ、地域住民の安全・安心の拠点となる基幹的・中核病院としてその目標達成に向け諸施策を推進しています。

令和4年度における病院患者数は入院患者が46,957人、外来患者が88,084人となりました。また、事業収支では病院事業収益が5,537,046千円であり、うち医業収益は3,992,747千円となっています。この内訳は、入院収益2,480,802千円、外来収益1,244,161千円、その他医業収益267,784千円です。一方、病院事業費用は4,860,519千円であり、うち医業費用は4,738,024千円となっています。この内訳は、給与費が2,550,292千円、材料費が930,325千円、経費が760,847千円等となっています。収益的収支差引は676,527千円となり、損益計算による整理を行った結果、当年度経常利益及び純利益は676,795千円を計上することができました。

令和4年度における主な建設改良事業として、築年数が経過し老朽化が進んでいる医師住宅B棟大規模改修工事、令和5年度から建築工事を開始する医師住宅新A棟の実設計を行ったほか、令和2年度に更新した電子カルテシステムのバージョンアップ及び医療情報システムのサイバーセキュリティ対策を行いました。そのほか、内視鏡下外科手術システムの整備、眼科用レーザ光凝固装置の更新、病院給食の食器洗浄機の更新など、地域の中核病院として高度で質の高い医療を提供していくために必要な医療機器や備品等の整備・更新を行いました。

新型コロナウイルス感染症対応においては、積極的な病床確保と入院患者の受入れをはじめ、発熱外来の設置やPCR検査など感染症拡大時における公立病院としての役割を果たすことができました。

令和4年度は職員数の増に伴う給与費の増加、燃料費高騰による光熱水費の増加及び院内設備・医療機器修繕の増による修繕料の増加等により医業費用が増加しました。一方、患者数は減少しましたが診療単価が増加したことにより医業収益は増収となったこと、新型コロナに対応する診療体制整備のための補助金が交付されたことにより、当期純利益は大幅な黒字となりました。令和3年度決算において、長年の懸案であった繰越欠損金が解消されましたので、当期純利益の676,795千円を未処分利益剰余金に計上します。

今後につきましては、患者数がコロナ禍前の水準に戻っておらず、厳しい経営環境が続くことが予想されます。関係機関への要請、情報発信、修学資金貸与事業の拡充、研修制度充実等の施策を推進し、人的資源の確保に努めるとともに、医業収益に係る数値目標の設定、経費節減等により、安全・安心な医療の場を提供できるよう職員一丸となって努力してまいります。

(2) 経営指標に関する事項

令和4年度決算における経営成績について、経営の健全性を示す経常収支比率は、給与費や経費の増等による医業費用の増加等により前年度比6.3ポイント減の114.0%となり、健全経営の水準とされる100%を上回っています。また、他会計繰入金を除いた修正医業収支比率についても2.1ポイント減の84.0%となりました。

病床利用率は、看護師不足等による休床があるため、許可病床利用率は低い水準となっていますが、稼働病床利用率は新型コロナウイルス感染症拡大前の令和元年度までは約70%を維持しています。今後も経費の抑制を図りながら病院経営の健全性・効率性の確保に努めてまいります。

<経営指標の推移>

	H29	H30	R1	R2	R3	R4
経常収支比率	103.8%	101.8%	100.6%	113.9%	117.2%	114.0%
修正医業収支比率	86.6%	85.1%	83.5%	80.0%	86.1%	84.0%
病床利用率	63.3%	62.0%	58.4%	51.9%	53.4%	50.3%
( )は稼働病床	(75.7%)	(74.2%)	(69.9%)	(62.1%)	(63.9%)	(60.1%)

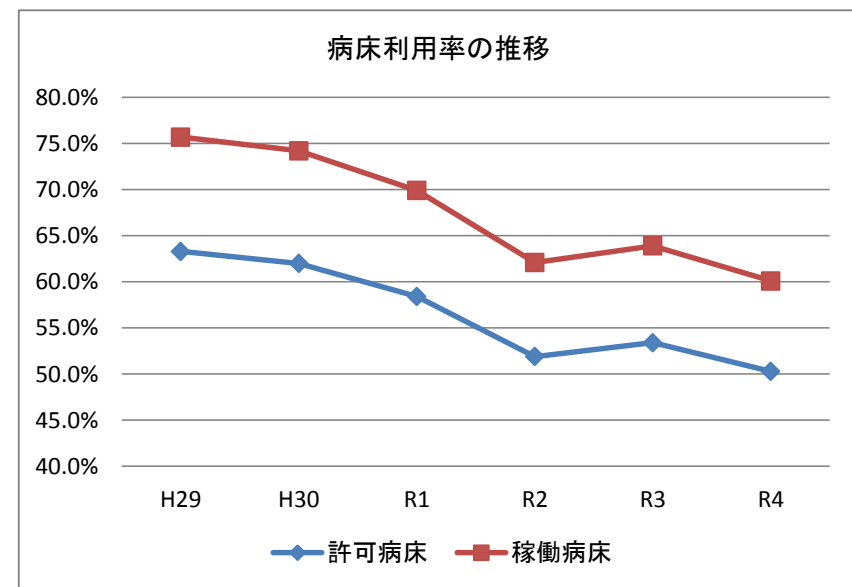
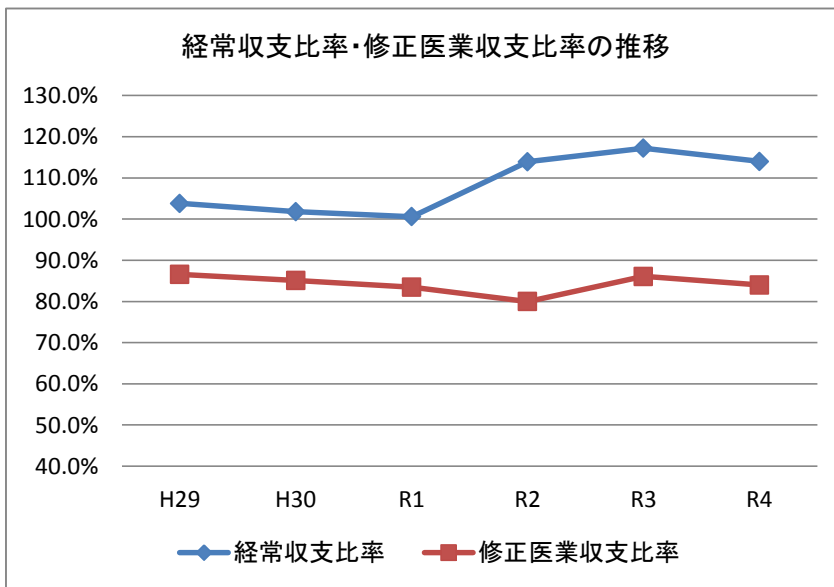

(3) 議会議決事項

議案番号	件名	提出年月日	議決年月日
報告第12号	令和3年度市立八幡浜総合病院事業会計予算繰越計算書	R4.6.7	R4.6.15
報告第13号	債権の放棄について	R4.6.7	R4.6.15
認定第5号	令和3年度市立八幡浜総合病院事業会計決算の認定について	R4.9.6	R4.12.6
議案第71号	令和4年度市立八幡浜総合病院事業会計補正予算(第1号)	R4.12.6	R4.12.22
議案第36号	令和5年度市立八幡浜総合病院事業会計予算	R5.2.28	R5.3.24

(4) 職員に関する事項

令和5年3月31日現在の職員数は次のとおりである。

(単位:人)

職種	区分	条例定数	前年度末人員	任命	退職	当該年度末人員	年度中の増減	備考
医師			21	8	7	22	1	
薬剤師			6	0	1	5	△1	
診療放射線技師			5	1	2	4	△1	
臨床検査技師			8	2	1	9	1	
理学療法士			9	1	0	10	1	
作業療法士			4	2	0	6	2	
言語聴覚士			2	0	0	2	0	
管理栄養士			5	1	0	6	1	
臨床工学技士			3	0	0	3	0	
看護師			133	7	10	130	△3	
吏員、その他職員			16	5	4	17	1	
合計		256	212	27	25	214	2	

2. 業務

(1) 業務量 令和4年度における病院事業実績は次のとおりである。

区分	令和4年度	令和3年度	比較		備考
			増減	比率(%)	
(1) 病床数	256 床	256 床	0 床	100.0	
一般病床	254 床	254 床	0 床	100.0	
感染症病床	2 床	2 床	0 床	100.0	
(2) 患者数	135,041 人	138,403 人	△ 3,362 人	97.6	
入院	46,957 人	49,932 人	△ 2,975 人	94.0	
外来	88,084 人	88,471 人	△ 387 人	99.6	
(3) 1日平均患者数					
入院	128.6 人	136.8 人	△ 8.2 人	94.0	
外来	362.5 人	365.6 人	△ 3.1 人	99.2	
(4) 建設改良工事	80,866,363 円 (消費税8,086,637円は含まず)	0 円	80,866,363 円	皆増	
(5) 医療器械備品等購入	134,766,850 円 (消費税13,476,685円は含まず)	148,031,745 円 (消費税12,195,575円は含まず)	△ 13,264,895 円	91.0	

(2) 事業収入に関する事項

(単位:円)

科目	年度 区分	令和4年度		令和3年度		比較		備考
		金額	%	金額	%	金額	%	
病院事業収益		5,515,242,675	100.0	5,525,635,622	100.0	△ 10,392,947	99.8	
医業収益		3,979,679,569	72.2	3,958,968,591	71.6	20,710,978	100.5	
入院収益		2,480,771,444	45.0	2,491,673,066	45.1	△ 10,901,622	99.6	
外来収益		1,243,816,039	22.6	1,210,367,105	21.9	33,448,934	102.8	
その他医業収益		255,092,086	4.6	256,928,420	4.6	△ 1,836,334	99.3	
医業外収益		1,535,563,106	27.8	1,566,667,031	28.4	△ 31,103,925	98.0	
受取利息及び配当金		255,958	0.0	234,868	0.0	21,090	109.0	
他会計補助金		337,931,000	6.1	337,030,000	6.1	901,000	100.3	
その他補助金		664,273,000	12.0	735,190,000	13.3	△ 70,917,000	90.4	
長期前受金戻入		439,067,924	8.0	380,685,981	6.9	58,381,943	115.3	
その他医業外収益		94,035,224	1.7	113,526,182	2.1	△ 19,490,958	82.8	
特別利益		0	0.0	0	0.0	0	—	
その他特別利益		0	0.0	0	0.0	0	—	

## (3) 事業費用に関する事項

(単位:円)

科目	年度 区分	令和4年度		令和3年度		比 較		備考
		金 額	%	金 額	%	金 額	%	
病院事業費用		4,838,447,362	100.0	4,714,099,500	100.0	124,347,862	102.6	
医業費用		4,584,868,594	94.8	4,452,471,397	94.5	132,397,197	103.0	
給与費		2,549,474,290	52.7	2,458,163,395	52.2	91,310,895	103.7	
材料費		846,449,528	17.5	843,756,323	17.9	2,693,205	100.3	
経費		693,203,857	14.3	618,390,229	13.1	74,813,628	112.1	
減価償却費		471,031,646	9.7	511,833,296	10.9	△ 40,801,650	92.0	
資産減耗費		16,450,084	0.4	13,892,781	0.3	2,557,303	118.4	
研究研修費		8,259,189	0.2	6,435,373	0.1	1,823,816	128.3	
医業外費用		253,578,768	5.2	261,628,103	5.5	△ 8,049,335	96.9	
支払利息及び企業債取扱諸費		28,638,868	0.6	30,107,807	0.6	△ 1,468,939	95.1	
長期前払消費税償却		25,400,316	0.5	33,705,935	0.8	△ 8,305,619	75.4	
雑損失		197,021,584	4.1	195,557,761	4.1	1,463,823	100.7	
その他医業外費用		2,518,000	0.0	2,256,600	0.0	261,400	111.6	
特別損失		0	0.0	0	0.0	0	—	
その他特別損失		0	0.0	0	0.0	0	—	

## 3. 会計

## (1) 重要契約の要旨 (1件1,000千円以上)

## イ 器械備品関係

契約年月日	契 約 内 容		品 名	契約の相手方	備考
	数 量	金 額 (円)			
	医療機器				
R4.3.7	1	6,820,000	関節鏡システム 一式 (繰越分)	(株)アーガス・ビー・エム・シー	中央手術室
R4.3.15	1	1,485,000	軟性尿管腎盂鏡 WiScopeイメージシステム(繰越分)	(株)エヒメ医療器	中央手術室
R4.9.1	1	2,310,000	Hall Titan(ホールタイタン)パワーツール 一式	(株)アーガス・ビー・エム・シー	中央手術室
R4.9.1	1	1,716,000	硬性尿管腎盂鏡 一式 ウレテロノスコープ 4.5Fr*430mm	(株)エヒメ医療器	中央手術室
R4.9.1	1	12,100,000	眼科用レーザー光凝固装置 PASCAL Synthesis TwinStar	(株)アーガス・ビー・エム・シー	眼科
R4.9.1	1	1,144,000	AXEジェネレータ 一式	(株)カワニシ	血管造影室
R4.9.1	1	5,610,000	汎用超音波画像診断装置 Aplio a Verifia CUS-AA000/J4	(株)エヒメ医療器	臨床病理科
R4.9.1	1	5,060,000	汎用超音波画像診断装置 Aplio a Verifia CUS-A4000/J4	(株)エヒメ医療器	中央手術室

契約年月日	契約内容		品名	契約の相手方	備考
	数量	金額(円)			
医療機器					
R4.9.1	1	9,680,000	医用画像保管装置 一式 Rapideye Core	株エヒメ医療器	放射線科
R4.9.20	1	1,144,000	膝関節用CPM 一式 スペクトラ CPM-SP100	宇和島器械(有)	リハビリテーション科
R4.9.20	1	1,916,200	チルトテーブル電動昇降式 UA-502-S1	宇和島器械(有)	リハビリテーション科
R4.9.20	1	5,830,000	臨床用ホリグラフ 一式 RMC-5000	株カワニシ	放射線科
R4.10.11	1	21,780,000	内視鏡下外科手術システム VISERA ELITE II	株エヒメ医療器	中央手術室
R4.10.20	1	4,983,000	CRコンソール 一式 画像処理ユニット Console Advance	株シーメック	放射線科
R4.10.20	1	1,866,700	マンモグラフィコンソール 一式 2000AWSハードウェア	株シーメック	放射線科
R4.10.20	1	2,295,700	デジタルマンモグラフィCAD	株シーメック	放射線科
R4.10.20	1	2,389,200	マンモグラフィモニター 一式	株シーメック	放射線科
備品					
R4.9.20	1	2,178,000	産婦人科検診台 DG-7300	株エヒメ医療器	産婦人科
R4.9.20	1	15,950,000	ウォッシャー・デイスインフェクター 一式 WD290ND	株エヒメ医療器	中央材料室
R4.10.11	1	1,071,400	プラスチック QXF-006SFLT2	北沢産業	栄養療法科
R4.10.11	1	8,250,000	食器洗浄機 一式	株中西製作所	栄養療法科
R4.12.9	35	16,445,000	電動ベッド(病棟30台・透析5台)	株エヒメ医療器	看護部

(2) 企業債及び一時借入金の概況

イ 企業債

(単位:円)

借入先	前年度末残高	本年度借入額	本年度償還額	本年度末残高
政府資金	2,456,582,704	115,800,000	163,605,678	2,408,777,026
地方公共団体金融機構	2,684,316,473	47,600,000	163,401,836	2,568,514,637
市中銀行	316,632,000	69,100,000	80,886,000	304,846,000
市中銀行以外の金融機関	16,920,000	0	8,460,000	8,460,000
計	5,474,451,177	232,500,000	416,353,514	5,290,597,663

ロ 一時借入金

(単位:円)

借入先	前年度末残高	本年度借入額	本年度償還額	本年度末残高
八幡浜市	0	0	0	0
市中銀行	0	0	0	0
計	0	0	0	0

#### 4. その他

##### 1 他会計負担金等の使途について

###### (1) 収益的収入

- イ 医業収益の他会計負担金127,063,000円のうち、70,215,000円は給与費に充当した。
- ロ 医業外収益の他会計補助金337,931,000円のうち、291,395,000円は給与費に、27,608,000円は支払利息に充当した。
- ハ 医業外収益のその他補助金664,273,000円のうち、17,364,000円は給与費に充当した。
- ニ 医業外収益のその他医業外収益94,035,224円のうち、4,589,425円は給与費に充当した。

###### (2) 資本的収入

- イ 資本的収入の他会計負担金305,557,000円は、企業債償還元金に充当した。

##### 2 資本金の額の減少(有償減資)について

議案第44号 令和4年度市立八幡浜総合病院事業会計資本金の額の減少について、資本金2,362,732,144円のうち、162,732,144円を減少するとともに、同額の現金を八幡浜市一般会計に納付する。